

調査の結果、雰囲気が約 1,500 度であっても、黒鉛の着火及び自己発熱による燃焼の持続は見られなかった。

### 3. 黒鉛の粉じん爆発の発生可能性に関する検討

以下に、財団法人 原子力発電技術機構による黒鉛の粉じん爆発の発生に関する研究結果の概要を示す。

#### (1) 粉じん爆発が発生する条件 (Field の条件)

一般に粉じん爆発とは以下の過程で事象が進展する。

- (i) 粉じん粒子に熱エネルギーが与えられ、表面温度が上昇する。
- (ii) 粒子表面の分子が熱分解あるいは乾留作用を起こし、可燃性気体となって粒子の周囲に放出される。
- (iii) 放出された気体が空気と混合して爆発性混合気を生成し、着火して火炎が発生する。
- (iv) 発生した火炎により生じた熱により、さらに他の粉じんの分解を促進し、次々に可燃性気体が粒子の周囲に放出され、着火伝播する。

上記の事象の進展を踏まえて、粉じん爆発が発生するには、下記の a)～g) の全ての条件を満たすことが必要であるとされている。(Field の条件)

- a) 粉じんが可燃性であること。
- b) 粉じんが浮遊していること。
- c) 粉じん粒径は火炎伝播に適当な大きさであること。
- d) 粉じん濃度が爆発範囲内であること。(高過ぎ低過ぎでは発生しない)
- e) 着火に十分なエネルギーの点火源が浮遊粉じんと接していること。
- f) 雰囲気に十分な酸素を含むこと。
- g) 破壊的な爆発では、粉じんは密閉した空間に存在していること。



## (2) 粉じん状黒鉛の爆発試験

廃止措置工事時における黒鉛取出し時または切断、破碎時に発生する粉じん黒鉛の爆発発生の可能性の有無について、以下の2つの試験が実施されている。なお、Field条件のc)より、火災伝播の観点からは、粉じん状黒鉛の粒径が小さいほど爆発が発生しやすいとされている。廃止措置工事で黒鉛を切断した際には、粉じん状黒鉛の粒径は  $300\mu\text{m}$  程度以下と考えられるが、以下の2つの試験では、保守的に、爆発発生しやすいと考えられる最も粒径が小さい粉じん状黒鉛 ( $25\mu\text{m}$  以下) を用いて行われている。

### a. 最低着火エネルギーの測定

密閉環境における、粉じん状黒鉛が着火するために必要なエネルギーを実験により確認した。試験では、球形粉じん爆発容器内に投入した粉じん状黒鉛に、電氣的に着火エネルギーを与えて、粉じん爆発の発生有無について確認した。

試験の結果、粉じん状黒鉛の最小着火エネルギーは  $1\text{kJ}\sim 2\text{kJ}$  であった。一般に  $10\text{J}$  で爆発しないものを非爆発性とすることから、本試験の結果より、黒鉛は非常に大きな着火エネルギーを与えない限り爆発しないと評価される。なお、静電気や電気火花等の単発的な着火源は  $10\text{J}$  未満であることから、環境による偶発的な着火はないと考えられる。

### b. 最低着火酸素濃度の測定

密閉環境における、粉じん状黒鉛が着火するために必要な酸素濃度を実験により確認した。試験では、ハートマン式装置<sup>※2</sup>を用いて、粉じん状黒鉛を入れた燃焼容器に所定の濃度に調整した酸素富加空気を供給した状態で、一



一般的に爆発性の有無を判断する目安である 10J の着火エネルギーを与えた時における粉じん爆発の発生有無について確認した。

試験の結果、酸素濃度が 55% 未満の空気では粉じん爆発は発生しないことを確認した。

注 2 内面を絶縁し圧縮空気を供給できる燃焼容器内部に、電氣的に着火エネルギーを与えることができる試験装置

#### 4. 東海発電所の黒鉛による大規模な火災発生の可能性

上記 2. 及び 3. の検討結果を踏まえて、東海発電所の廃止措置期間中（解体工事中）における黒鉛燃焼に係る環境条件と黒鉛の着火及び燃焼性に関する評価を表 1 に、黒鉛の粉じん爆発に関する評価を表 2 に整理した。

表 1 に整理した結果のとおり、解体工事等の作業及び何らかの原子炉容器内で火災が発生した場合においても、黒鉛が着火することはない（表 1 の①）、万が一、着火した場合でも、黒鉛の燃焼が持続すると考えられる 650 度を維持することはない（表 1 の②）と評価される。また、原子炉容器は隔離された状態であることから、黒鉛が燃焼しても十分な酸素が供給されない。（表 1 の③）

また、表 2 に整理した結果のとおり、黒鉛は粉じん状でも着火せず（表 2 の a）、さらに、一般的な着火エネルギーを与えた場合において粉じん爆発が発生する環境条件は、空気中に 55% 以上の酸素濃度を必要とすることから、現状の原子炉容器内の環境及び今後の廃止措置工事期間中においても、存在しえない環境である（表 2 の f）。万が一、原子炉容器等の損壊等が生じて何らかの非常に大きな着火エネルギーが黒鉛に与えられた場合には、それと同



時に、原子炉容器が損壊しており密閉性がなくなっていると考えられることから、粉じん爆発が発生する環境条件にならない。(表 2 の g)

以上より、黒鉛の火災は発生せず、また、黒鉛の粉じん爆発も発生しない。万が一、火災が発生した場合でも、他の施設での火災と同様の対応を行うことにより、東二の重大事故等対応及び重大事故等対処設備へのアクセスルートに影響を及ぼさない。



表 1 黒鉛燃焼に係る環境条件と燃焼性に関する評価結果

注 1) 東海発電所の黒鉛の設置場所（原子炉容器内）の環境条件と評価結果を、2. (1)黒鉛の燃焼が持続する条件（Schweitzer の条件）の①～⑤の各項目について整理した。

注 2) 評価結果の判定欄の凡例・・・「○」条件に合致する、「×」条件に合致しない、「－」評価できない

| (注 1)<br>項目 | 環境条件                                                                                                                                                                                                                                           | 評価結果(注 2)                                                                                                                         |   |
|-------------|------------------------------------------------------------------------------------------------------------------------------------------------------------------------------------------------------------------------------------------------|-----------------------------------------------------------------------------------------------------------------------------------|---|
| ①           | <ul style="list-style-type: none"> <li>原子炉容器, その他の炉内構造物解体を溶断する場合には, 切断用トーチや金属ドロスが 650 度を超える可能性がある。</li> </ul>                                                                                                                                  | <ul style="list-style-type: none"> <li>左記理由のとおり, 廃止措置工事等の作業において, 黒鉛が局所的に 650 度を超える可能性があると考えられる。</li> </ul>                        | ○ |
| ②           | <ul style="list-style-type: none"> <li>黒鉛の着火以降に, 黒鉛の燃焼熱の維持に関する知見はない。</li> </ul>                                                                                                                                                                | <ul style="list-style-type: none"> <li>上記 2. (2)a 直接加熱試験により, 黒鉛は燃焼が持続しないことを確認した。故に, 黒鉛の燃焼熱は維持されないと考えられる。</li> </ul>               | × |
| ③           | <ul style="list-style-type: none"> <li>黒鉛は, その中心部が筒状に空洞がある※ため, 燃焼に必要な酸素が供給される形状であるが, 酸素は換気流又は自然循環によって供給されるのみである。</li> <li>※運転時には燃料が装荷されていた部位（チャンネル構造）</li> <li>原子炉及び原子炉一次系は蒸気発生器の手前で出入口ともに閉止されており, 隔離状態にあるため, 隔離範囲外から酸素が供給されることはない。</li> </ul> | <ul style="list-style-type: none"> <li>左記理由により, 万が一, 黒鉛の燃焼が発生しても, 黒鉛に供給される空気は換気流程度のみ。故に, 黒鉛の燃焼に必要な酸素は十分には供給されないと考えられる。</li> </ul> | × |
| ④           | (上記③の環境条件と同様)                                                                                                                                                                                                                                  | <ul style="list-style-type: none"> <li>本項目は評価できず（原子炉及び一次系が隔離された状態における空気の換気量が不明なため）</li> </ul>                                     | － |
| ⑤           | <ul style="list-style-type: none"> <li>炉心は黒鉛チャンネル構造である。</li> </ul>                                                                                                                                                                             | <ul style="list-style-type: none"> <li>チャンネル構造であるため, 原子炉容器内に酸素が十分量存在するのであれば, 酸素は効果的に黒鉛に供給されると考えられる。</li> </ul>                    | ○ |



表 2 粉じん状黒鉛の爆発に係る環境条件と爆発性に関する評価結果

注 1) 東海発電所の黒鉛の設置場所(原子炉容器内)の環境条件と爆発性に関する評価結果を、  
 3. (1) 粉じん爆発が発生する条件 (Field の条件) の a)～g) の各項目について整理した。  
 注 2) 評価結果の判定欄の凡例・・・「○」条件に合致する、「△」条件によっては合致する可能性  
 がある。「×」条件に合致しない、「－」評価できない

| (注 1)<br>項目 | 環境条件                                        | 評価結果(注 2)                                                                                                                                                                            |   |
|-------------|---------------------------------------------|--------------------------------------------------------------------------------------------------------------------------------------------------------------------------------------|---|
| a           | ・黒鉛は、原子炉容器内に保管中（物性変化しない）。                   | ・2. (2)a 直接加熱試験の結果より、黒鉛は着火せず、燃焼の持続性もないことから、可燃性ではない。                                                                                                                                  | × |
| b           | ・黒鉛は、原子炉容器内において固定されており、浮遊しない。               | ・万が一、地震等によって原子炉容器内の黒鉛の固定が外れ、また、原子炉容器の一部損壊等が発生した場合には、黒鉛が原子炉容器内または原子炉容器外に浮遊する可能性がある。                                                                                                   | △ |
| c           | ・黒鉛は、原子炉容器内においてブロック状にて固定されている。              | ・廃止措置工事の作業上、黒鉛は粒径が 300 $\mu$ m 程度以下の粉末に粉碎されると考えられ、火災伝播を起こす可能性がある粒径（粒径が小さいほど発生の可能性あり）ではないため、この粒径の黒鉛の爆発の可能性は小さい。<br>・但し、黒鉛の切断後の粒径を現場で確認することは困難であるため、実際の切断後の粒径分布が火災伝播の観点から問題ないか否定はできない。 | △ |
| d           | ・原子炉容器内に保管されている黒鉛が粉じんとして、原子炉容器内に飛散する可能性は低い。 | ・万が一、地震等によって原子炉構造物等が黒鉛に接触すると、黒鉛が粉じんとなって飛散する可能性がある。粉じん量（濃度）によっては、爆発濃度範囲に入る可能性がある。                                                                                                     | △ |
| e           | ・廃止措置工事等において、切断トーチ、金属ドロスによって黒鉛が加熱される場合がある。  | ・3(2)a. 最低着火エネルギーの測定において、粉じん状黒鉛(25 $\mu$ m 以下)の爆発の発生には 1kJ～2kJ の非常に大きなエネルギーが必要であることを確認した。これより、環境条件による単発的なエネルギー（静電気や電気火花等）では爆発は起こりえないと評価されるが、廃止措置                                     | △ |



|   |                                                                            |                                                                                                                                                                                                            |   |
|---|----------------------------------------------------------------------------|------------------------------------------------------------------------------------------------------------------------------------------------------------------------------------------------------------|---|
|   |                                                                            | 工事（解体工程）では，十分なエネルギーの着火源が与えられる可能性は否定できない。                                                                                                                                                                   |   |
| f | <ul style="list-style-type: none"> <li>原子炉容器内は空気が充満している。</li> </ul>        | <ul style="list-style-type: none"> <li>3. (2)b 最低着火酸素濃度の測定により，粉じん状黒鉛が爆発するには，酸素濃度 55%以上の空気が必要であることを確認した。</li> <li>現状の原子炉容器の隔離状態及び今後の廃止措置工事中における原子炉容器内は通常空気（酸素濃度 21%）であるため，粉じん爆発する環境にはならないと考えられる。</li> </ul> | × |
| g | <ul style="list-style-type: none"> <li>黒鉛が保管されている原子炉容器は隔離されている。</li> </ul> | <ul style="list-style-type: none"> <li>万が一，損壊した原子炉容器等が黒鉛に接触した場合は，原子炉容器の密閉性はなくなっていると考えられる。</li> <li>廃止措置工事中において原子炉内構造物及び黒鉛に係る作業を実施する場合には，作業アクセス上，原子炉容器は開放された状態となり，密閉性はなくなる。</li> </ul>                      | × |



(参考)

### 黒鉛炉による黒鉛燃焼事故の事例

黒鉛炉による黒鉛火災の事例として、ウィンズケール発電所事故及びチェルノブイリ発電所事故が挙げられる。上記 2. (1) 黒鉛の燃焼が持続する条件 (Schweitzer の条件) における①～⑤の条件に対応する各事例の状況を、表 2 に整理※した。

東海発電所は、原子炉内に燃料がない（全燃料を搬出済み）ため、2 発電所のように黒鉛に継続的に熱を供給する外部熱源がなく、また、原子炉及び一次系が隔離されていることから、燃焼に必要な十分な酸素は供給されない。以上より、東海発電所において 2 発電所の事故と同様の事故が発生することはない。

※財団法人 原子力発電技術機構「軽水炉等改良技術確証試験 実用発電用原子炉廃炉設備確証試験に関する調査報告書」（平成 11 年度）より抜粋（一部追記した）



表3 ウィンズケール発電所事故とチェルノブイリ発電所事故に関する黒鉛燃焼条件に関する整理

|      | ウィンズケール発電所事故<br>(1957 年発生, 英国)                                                                                                                                                              | チェルノブイリ発電所事故<br>(1986 年発生, ソビエト連邦)                                                                                                                                                             |
|------|---------------------------------------------------------------------------------------------------------------------------------------------------------------------------------------------|------------------------------------------------------------------------------------------------------------------------------------------------------------------------------------------------|
| 事象概要 | <ul style="list-style-type: none"> <li>・ 運転中の炉心局部の熱分布異常 (燃料温度の急激な上昇)</li> <li>・ 消火のため冷却用空気を供給 (逆に燃焼を助長→一部燃料が異常燃焼)</li> <li>・ 空気供給停止により燃焼低下</li> </ul>                                       | <ul style="list-style-type: none"> <li>・ 低出力運転時における試験時の操作手順違反</li> <li>・ 試験条件 (プラント出力制御) 確保のため, 炉心内制御棒を抜いた状態 (反応度操作余裕が著しく少ない状態) で試験を開始</li> <li>・ 試験開始後に、原子炉熱出力及び蒸気圧が急激に上昇し, 原子炉爆発。</li> </ul> |
| ①    | <ul style="list-style-type: none"> <li>・ 燃料の異常燃焼により, 黒鉛は 1190 度を超えた。</li> </ul>                                                                                                             | <ul style="list-style-type: none"> <li>・ 燃焼の異常燃焼により, 黒鉛は 800 度～1500 度と推定される。</li> </ul>                                                                                                        |
|      | <b>【東海発電所における評価】</b> <ul style="list-style-type: none"> <li>・ 切断用トーチまたは高温のドロスにより, 短時間, 局部的には黒鉛が 650 度以上になる可能性がある。</li> </ul>                                                                |                                                                                                                                                                                                |
| ②    | <ul style="list-style-type: none"> <li>・ ウィグナーエネルギー<sup>(注 3)</sup>及び燃料の崩壊熱により, 黒鉛の温度が維持された。</li> </ul>                                                                                     | <ul style="list-style-type: none"> <li>・ 飛散した燃料ペレットからの入熱により, 黒鉛の温度が維持された。</li> </ul>                                                                                                           |
|      | <b>【東海発電所における評価】</b> <ul style="list-style-type: none"> <li>・ 外部熱源による長時間の温度維持は生じない。</li> <li>・ 東海発電所の黒鉛 (レストレイントブロック) は, ウィグナーエネルギーによる影響を考慮した形状 (燃料及び冷却材が通過する領域を円筒形状にする等) としている。</li> </ul> |                                                                                                                                                                                                |
| ③    | <ul style="list-style-type: none"> <li>・ 事故期間中, 原子炉内の強制空気循環が行われ, 十分に空気が供給された。</li> </ul>                                                                                                    | <ul style="list-style-type: none"> <li>・ 炉心の上部構造物の破損に起因した煙突効果により, 自然循環が発生し, 空気の供給が維持された。</li> </ul>                                                                                            |
|      | <b>【東海発電所における評価】</b> <ul style="list-style-type: none"> <li>・ 炉心は黒鉛チャンネル構造であるが, 万が一, 黒鉛が着火しても原子炉が隔離されているため自然循環は起こらず, 換気流程度の不十分な空気供給のみと考えられる。</li> </ul>                                     |                                                                                                                                                                                                |
| ④    | <ul style="list-style-type: none"> <li>・ 空気循環により, 過冷却せずに燃焼生成物が除去された。</li> </ul>                                                                                                             | <ul style="list-style-type: none"> <li>・ 空気の自然循環により, 燃焼生成物は容易に除去された。</li> </ul>                                                                                                                |
|      | <b>【東海発電所における評価】</b><br>(原子炉及び一次系が隔離された状態における空気の換気量が不明なため, 本項目は評価できず)                                                                                                                       |                                                                                                                                                                                                |



|   |                                                                                                                         |                                                                                               |
|---|-------------------------------------------------------------------------------------------------------------------------|-----------------------------------------------------------------------------------------------|
| ⑤ | <ul style="list-style-type: none"> <li>・炉心の黒鉛チャンネルが適切な配置を与えた。</li> </ul>                                                | <ul style="list-style-type: none"> <li>・炉心が黒鉛チャンネル構造であることに加え，上下構造物の破損により適切な配置となった。</li> </ul> |
|   | <p>【東海発電所における評価】</p> <ul style="list-style-type: none"> <li>・炉心は黒鉛チャンネル構造であるため，配置上は適切（燃焼に必要な酸素を供給しやすい配置）である。</li> </ul> |                                                                                               |

（注 3）燃料からの中性子照射により黒鉛内部にエネルギーが蓄積され，そのエネルギーの放出に伴って周囲の温度が増加する。本事例では，このエネルギーにより黒鉛の温度低下が抑制されたと考えられる。



## 津波波力及び貯蔵建屋外部からの漂流物の衝突による貯蔵建屋への影響について

津波波力及び貯蔵建屋外部からの漂流物による衝突荷重を評価し、貯蔵建屋の壁面の保有水平せん断耐力に裕度があることをもって、貯蔵建屋が倒壊しないことを確認する。評価に用いる貯蔵建屋寸法等を第1-1図に示す。

津波波力及び貯蔵建屋外部からの漂流物による衝突荷重は、それぞれ「津波避難ビル等の構造上の要件の解説（平成24年2月，国土交通省国土技術政策総合研究所他）」（以下「国交省解説」という。）及び「道路橋示方書・同解説（平成14年3月，日本道路協会）」に基づき，以下のとおり評価する。

【津波による建屋壁面の衝突荷重 $Q$ （津波波力＋漂流物による衝突荷重の和）】

$$Q = Q_z + F_2 = \rho g \int_{z_1}^{z_2} (ah - z) B \cdot dz + F_2 \text{ より,}$$

$$Q = \frac{1}{2} \rho g B \{ (2ahz_2 - z_2^2) - (2ahz_1 - z_1^2) \} \times (1 - \beta) \times 10^{-3} + F_2 \text{ (kN)}$$

ここで，

$Q_z$ ：構造設計用の進行方向の津波波力（kN）

$B$ ：当該部分の受圧面の幅（m）（長壁面  m<sup>\*1</sup>，短壁面  m<sup>\*1</sup>）

$a$ ：水深係数（＝3）（国交省解説において推奨される最大値）

$h$ ：設計浸水深（m）

（貯蔵建屋における敷地遡上津波の進行波高さ（設計浸水深）は，長壁において4m，短壁において6mと評価される）

$z_1$ ：受圧面の最小高さ（m）（1階面  m<sup>\*1</sup>，2階面  m<sup>\*1</sup>）



$z_2$  : 受圧面の最高高さ (m) (1階面  m<sup>\*1</sup>, 2階面  m<sup>\*1</sup>, ただしahと比べ小さい方とする) ( $z_1$ ,  $z_2$ はEL. 8.3mを基準面 $z=0$ とした)

$\rho$  : 海水の密度 (kg/m<sup>3</sup>) (1,030kg/m<sup>3</sup>)

$g$  : 重力加速度 (m/s<sup>2</sup>) (9.80665m/s<sup>2</sup>)

$\beta$  : 開口割合 (給排気口面積の壁面の面積に対する割合)

$$\begin{aligned}\text{開口面積 (1階面)} &: \text{ m}^{*1} \times \text{ m}^{*1} / \text{給気開口} \times 5 \text{給気開口} \\ &= \text{ m}^2\end{aligned}$$

開口割合 (1階面) : 給気開口面積 / 長壁面積

$$\begin{aligned}&= \text{ m}^2 / (\text{ m}^{*1} \times \text{ m}^{*1}) \\ &= 0.2026 \rightarrow \beta \text{ (1階面)} = 0.20 \text{とする}\end{aligned}$$

$$\text{開口面積 (2階面)} : \text{ m}^{*1} \times \text{ m}^{*1} / \text{排気開口} \times 5 \text{排気開口} = 75 \text{m}^2$$

開口割合 (2階面) : 排気開口面積 / 長壁面積

$$\begin{aligned}&= \text{ m}^2 / (\text{ m}^{*1} \times \text{ m}^{*1}) \\ &= 0.1218 \rightarrow \beta \text{ (2階面)} = 0.12 \text{とする}\end{aligned}$$

$F_2$  : 貯蔵建屋外部からの漂流物衝突荷重 (kN) ( $0.1 \times 50 \text{t}^{*2} \times g \times V = 490 \text{kN}$ )

$V$  : 津波流速 (m/s) ( $10 \text{m/s}$ )<sup>\*3</sup>

\* 1 : 工事計画認可申請書記載値及び使用済燃料貯蔵設備増強工事 建屋構造計算書 (平成11年9月) に基づく値

\* 2 : 設計上考慮する漂流物 (浚渫台船44t) に余裕を考慮した値

\* 3 : 敷地遡上津波暫定評価に基づく値 (8.5m/s (長壁面) 及び5.2m/s (短壁面)) に余裕を考慮した値

上記Qを貯蔵建屋壁面の保有水平せん断耐力と比較した結果, 第1-1表のとおり裕度が1を超えており, 長壁も短壁も倒壊しない。



第 1-1 表 貯蔵建屋壁面が敷地遡上津波により受ける衝突荷重

| 貯蔵建屋壁面 |     | 津波の設計<br>浸水深 $h$ (m) | $Q$ (MN) | 保有水平せん断<br>耐力 (MN) * <sup>1</sup> | 裕度 * <sup>2</sup> |
|--------|-----|----------------------|----------|-----------------------------------|-------------------|
| 短壁     | 2階面 | 6                    | 10.1     |                                   |                   |
|        | 1階面 | 6                    | 43.0     |                                   |                   |
| 長壁     | 2階面 | 4                    | 2.0      |                                   |                   |
|        | 1階面 | 4                    | 31.8     |                                   |                   |

\* 1 : 工事計画認可申請書記載値及び使用済燃料貯蔵設備増強工事 建屋構造  
計算書（平成11年9月）に基づく値

\* 2 : 裕度＝保有水平せん断耐力／ $Q$

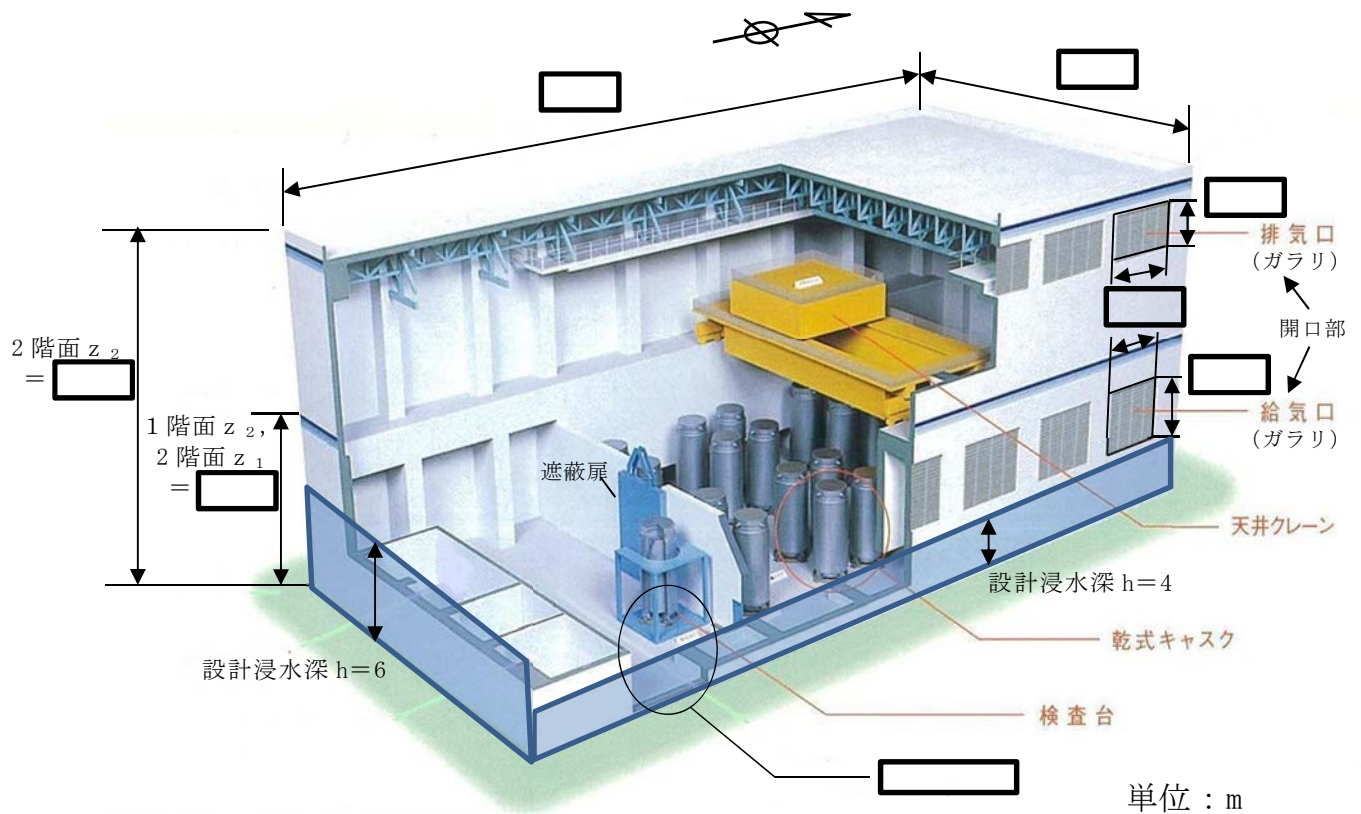

第 1-1 図 貯蔵建屋寸法等



## 貯蔵建屋内で発生する漂流物による貯蔵容器への影響について

敷地遡上津波については、解析の結果、給気口がある貯蔵建屋長壁面の最大浸水深4mであるため、地上4.6mの高さに設けられた給気口からは浸水しないと考えられるものの、大物搬入口扉と床面の隙間等から貯蔵建屋内に浸入する可能性がある。貯蔵建屋内に浸水した後は、敷地遡上津波の貯蔵建屋外壁における津波流速以上の速度にはならないと考えられるが、貯蔵建屋外側から内側への方向における敷地遡上津波の速度としては、貯蔵建屋外壁における速度にて貯蔵建屋内での漂流物の貯蔵容器への衝突評価を行う。評価は貯蔵容器の外面への衝突により影響を受ける部位のうち、二次蓋への衝突を想定し、衝突による発生応力を評価する。

貯蔵建屋内で発生する漂流物としては、津波が直接衝突する、外面に設置された大物搬入口扉、出入口扉、ガラリ（給気口）、また、貯蔵建屋内に浸入後は遮蔽扉、検査台、放射線エリアモニタ等が考えられる。このうち、重量が大きく衝突した場合の影響が大きいものとして、①大物搬入口扉、②遮蔽扉及び③ガラリ（給気口）を選定した<sup>\*1</sup>。貯蔵建屋の各部材の設置位置を第2-1図及び第2-2図に示す。漂流物の衝突荷重は添付1同様、「道路橋示方書・同解説（平成14年3月，日本道路協会）」に基づき以下に示すとおり評価する。

＊ 1：出入口扉，検査台，放射線エリアモニタ等は比較的軽量又は床等に固定されていることから，貯蔵建屋内の漂流物とはなりにくいか衝突時の影響が小さいと考えられる。



【貯蔵建屋内で発生した漂流物の衝突荷重による圧縮応力  $\sigma$ 】

蓋部の発生応力  $\sigma$  は、機械工学便覧基礎編a3、材料力学表5-1のケース2より、蓋部の最大応力は、蓋端部であり、次式で評価される。

$$\sigma = 0.75 \times \frac{P \cdot a^2}{h^2} \quad (\text{MPa})$$

F：貯蔵建屋内で発生する漂流物衝突荷重  $F = 0.1 \times W \times g \times V \times 10^{-6}$  (MN)

W：漂流物重量 (kg)

g：重力加速度 ( $\text{m/s}^2$ ) ( $9.80665 \text{m/s}^2$ )

V：津波流速 ( $\text{m/s}$ ) ( $10 \text{m/s}$ ) \* 2

P：蓋に掛かる等分布荷重  $P = F/A$  (MPa)

A：二次蓋の断面積：  $\text{m}^2$

a：二次蓋ボルト中心半径： m

h：二次蓋厚さ： m

\* 2：敷地遡上津波暫定評価に基づく値 ( $8.5 \text{m/s}$  (長壁面) 及び  $5.2 \text{m/s}$  (短壁面)) に余裕を考慮した値

一方、二次蓋の許容応力は、密封シール部以外よりも許容応力が保守的な密封シール部の MPa (一次膜＋一次曲げ応力強さ) を適用する。

評価結果を第2-1表に示す。貯蔵容器の二次蓋に漂流物が衝突した場合の発生応力はいずれの漂流物も許容応力を十分下回っていることから、貯蔵容器の安全機能に影響はない。



第2-1表 貯蔵建屋内で発生する漂流物の衝突荷重による圧縮応力

| 漂流物         | 重量<br>(t) | 二次蓋部発生応力<br>(圧縮) (MPa) | 許容応力<br>(MPa) |
|-------------|-----------|------------------------|---------------|
| ① 大物搬入口扉    | 7.0       | 0.3                    | □             |
| ② 遮蔽扉       | 40        | 1.3                    |               |
| ③ ガラリ (給気口) | 0.81      | 0.1                    |               |
| 合計 (①～③)    | 48        | 1.7                    |               |

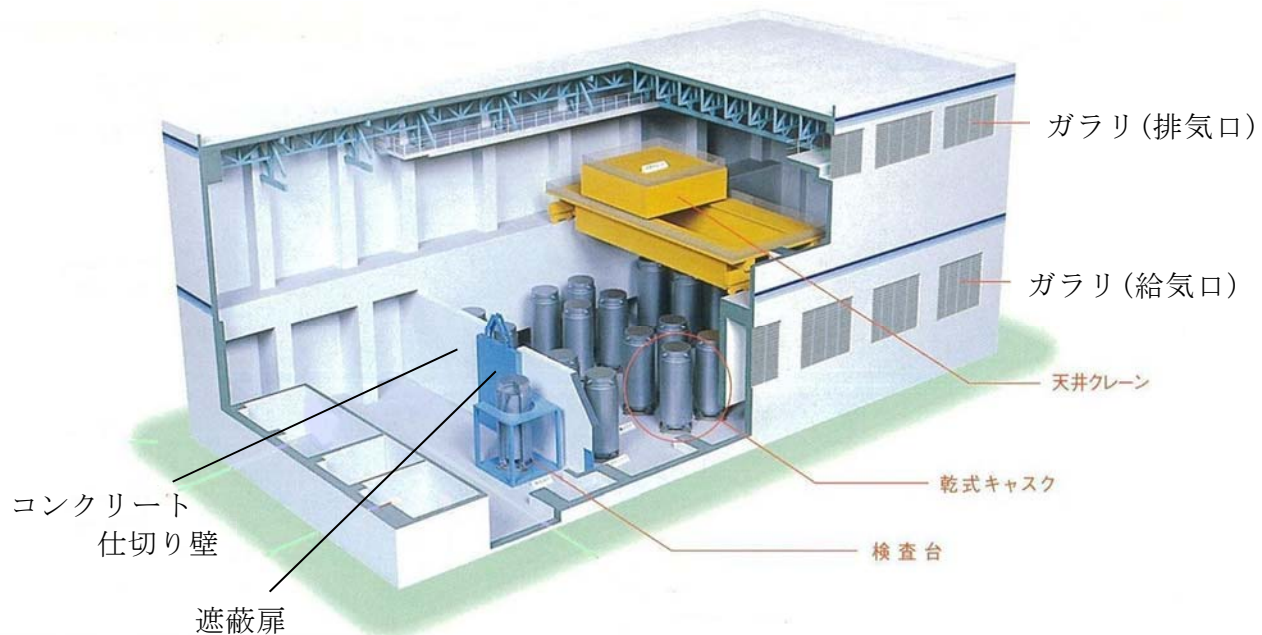

第 2-1 図 貯蔵建屋鳥瞰図

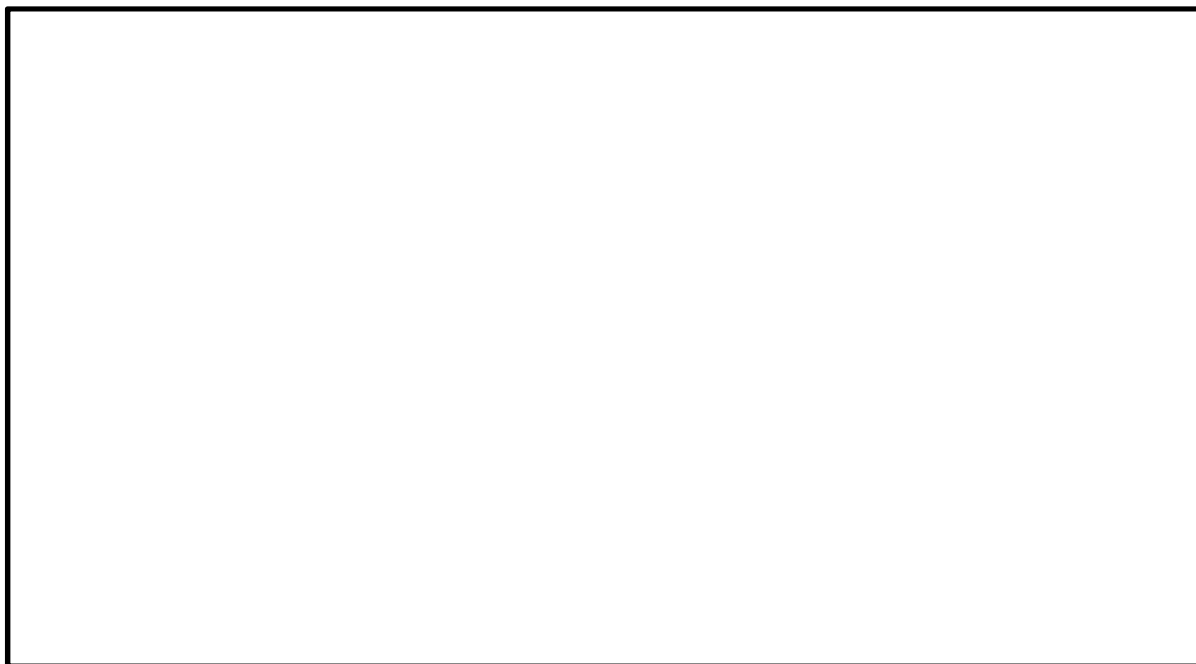

第 2-2 図 貯蔵建屋 1 階床面図



## 貯蔵建屋内への津波浸入時の貯蔵容器浸水による密封機能への影響

第3-1図に貯蔵容器全体と蓋部詳細を示す。

貯蔵建屋付近の設計浸水深4～6mの遡上津波が貯蔵建屋内へ浸入し、床面から6mの高さに水面を形成する場合、貯蔵容器は高さ約5.7mであるため、水没する。

貯蔵容器は、最高使用圧力1.0MPaとして内圧を高め1次蓋の耐圧試験を行い、内外圧力差1.0MPaまで耐えられることを確認しており、ガスケット部は水深約100mまで密封機能を維持できる。水没の場合は外圧のほうが高い状態だが、ガスケットにかかる応力は円周方向に垂直であることは同じであり、耐圧試験結果が適用できると考えられることから、貯蔵建屋内への津波浸入による密封機能に影響はない。

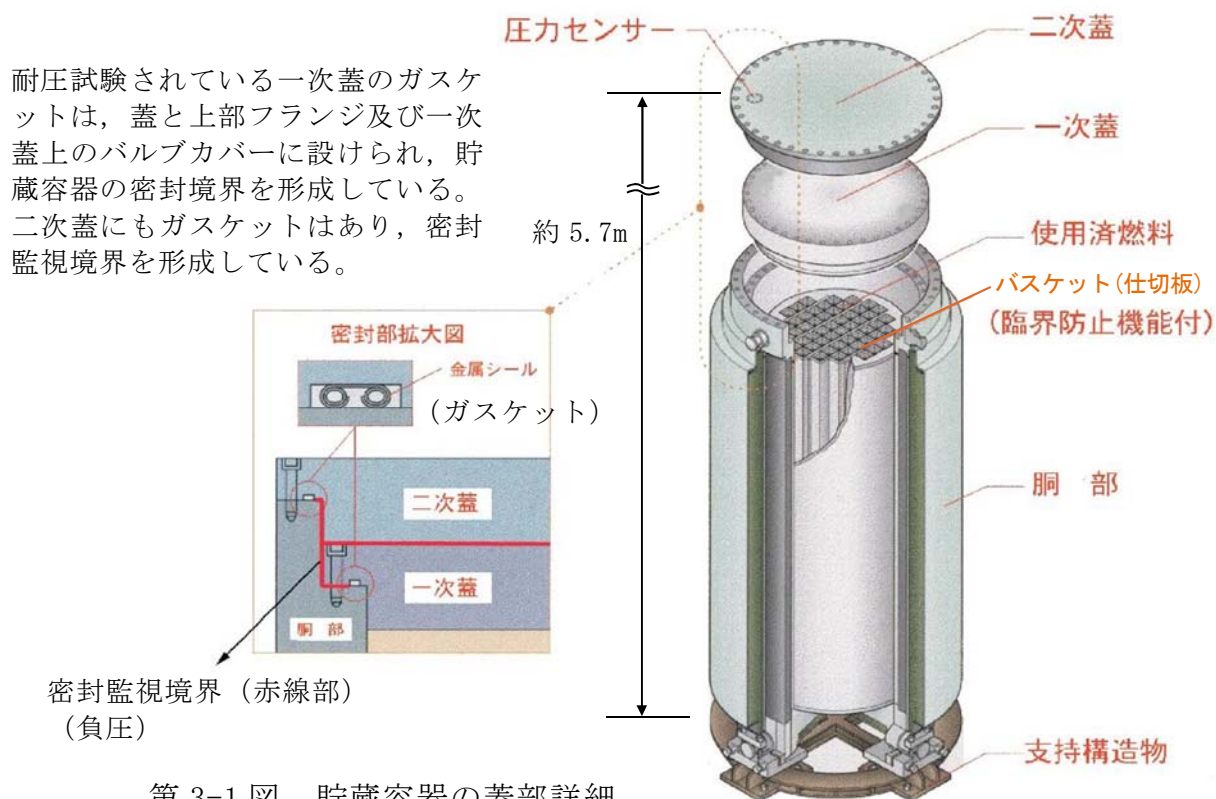

第 3-1 図 貯蔵容器の蓋部詳細



## 貯蔵建屋部材が外部への損壊流出物となる可能性について

給気口がある貯蔵建屋長壁面における最高浸水深は4mであり，給気口下端高さ4.6mより低いことから，津波は大物搬入口と床面の隙間等からゆっくりと浸水するものと考えられる。したがって，貯蔵建屋の内側から外側へ向かう方向の水の速度はほとんどないものと考えられ，貯蔵建屋で敷地遡上津波によって損壊し漂流物となった扉等の部材が外部へ流出する可能性としては，引き波によるものが考えられる。

襲来する津波により損壊した貯蔵建屋の扉等の部材は，床等に転倒した後，引き波による抗力が地面と部材との摩擦力を上回った場合，移動し流出すると考える。

貯蔵建屋内で発生する漂流物として，添付2と同様に，①大物搬入口扉，②遮蔽扉及び③ガラリ（給気口）について検討した結果，いずれも流出しにくい，①及び③については，アクセスルートに流出した場合においても，保有している重機（ホイールローダ）を用いて撤去する等の対応により，アクセスルートを確保する。②については，厚さが貯蔵建屋からアクセスルートまでの敷地遡上津波の設計浸水深である0.4mよりも厚いこと及び金属製で海水に沈むことから，静摩擦係数を考慮すると，アクセスルートまでは移動しない。

したがって，敷地遡上津波によって貯蔵建屋部材が損壊し，外部への流出物が生じた場合でも，発生した流出物による影響はないことを確認した。



## 1.1 緊急停止失敗時に発電用原子炉を未臨界にするための手順等

### < 目 次 >

#### 1.1.1 対応手段と設備の選定

##### (1) 対応手段と設備の選定の考え方

##### (2) 対応手段と設備の選定の結果

###### a. フロントライン系故障時の対応手段及び設備

###### (a) 原子炉緊急停止

###### (b) 選択制御棒挿入機構による原子炉出力抑制

###### (c) 原子炉再循環ポンプ停止による原子炉出力抑制

###### (d) 自動減圧系の起動阻止スイッチによる原子炉出力急上昇防止

###### (e) ほう酸水注入

###### (f) 原子炉水位低下による原子炉出力抑制

###### (g) 制御棒挿入

###### (h) 重大事故等対処設備と自主対策設備

###### b. 手順等

#### 1.1.2 重大事故等時の手順

##### 1.1.2.1 フロントライン系故障時の対応手順

###### (1) 非常時運転手順書Ⅱ（徴候ベース）原子炉制御「スクラム」（原子炉出力）

###### (2) 非常時運転手順書Ⅱ（徴候ベース）原子炉制御「反応度制御」

###### (3) 重大事故等時の対応手段の選択

##### 1.1.2.2 その他の手順項目について考慮する手順

添付資料1.1.1 審査基準，基準規則と対処設備との対応表

添付資料1.1.2 対応手段として選定した設備の電源構成図

添付資料1.1.3 原子炉スクラム信号一覧表



- 添付資料1.1.4 A T W S 緩和設備（代替制御棒挿入機能） 説明図
- 添付資料1.1.5 A T W S 緩和設備（代替原子炉再循環ポンプトリップ機能）  
説明図
- 添付資料1.1.6 重大事故対策の成立性
1. 非常時運転手順書Ⅱ（徴候ベース）原子炉制御「反応度制御」
    - (1) スクラム・パイロット弁計器用空気系排気
    - (2) スクラム個別スイッチによる制御棒挿入
    - (3) 制御棒駆動水圧系引抜配管ベント弁による排水
- 添付資料1.1.7 中性子束振動が発生した場合の対応について
- 添付資料1.1.8 サプレッション・プール水温度における設定根拠の考え方について
- 添付資料1.1.9 原子炉手動スクラムにおける設備の位置付けについて
- 添付資料1.1.10 非常時運転手順書Ⅱ（徴候ベース）原子炉制御「反応度制御」における優先順位の考え方について
- 添付資料 1.1.11 手順のリンク先について
- 添付資料 1.1.12 技術的能力における設備名称の括弧書きの記載方針について



## 1.1 緊急停止失敗時に発電用原子炉を未臨界にするための手順等

### 【要求事項】

発電用原子炉設置者において、運転時の異常な過渡変化時において発電用原子炉の運転を緊急に停止することができない事象が発生するおそれがある場合又は当該事象が発生した場合においても炉心の著しい損傷を防止するため、原子炉冷却材圧力バウンダリ及び原子炉格納容器の健全性を維持するとともに、発電用原子炉を未臨界に移行するために必要な手順等が適切に整備されているか、又は整備される方針が適切に示されていること。

### 【解釈】

1 「発電用原子炉の運転を緊急に停止することができない事象のおそれがある場合」とは、発電用原子炉を緊急停止していなければならない状況にもかかわらず、原子炉出力又は原子炉圧力等のパラメータの変化から緊急停止していないことが推定される場合のことをいう。

2 「発電用原子炉を未臨界に移行するために必要な手順等」とは、以下に掲げる措置又はこれらと同等以上の効果を有する措置を行うための手順等をいう。

(1) 沸騰水型原子炉(BWR)及び加圧水型原子炉(PWR)共通

a) 上記1の「発電用原子炉の運転を緊急に停止することができない事象のおそれがある場合」に、手動による原子炉の緊急停止操作を実施すること。

(2) BWR

a) 上記1の「発電用原子炉の運転を緊急に停止することができない事象のおそれがある場合」に、原子炉出力を制御するため、原子炉冷却材再循環ポンプが自動停止しない場合は、手動で停止操作を実施すること。

b) 十分な反応度制御能力を有するほう酸水注入設備(SLCS)を起動す



る判断基準を明確に定めること。

- c) 発電用原子炉を緊急停止することができない事象の発生時に不安定な出力振動が検知された場合には、ほう酸水注入設備（SLCS）を作動させること。

### (3) PWR

- a) 上記1の「発電用原子炉の運転を緊急に停止することができない事象のおそれがある場合」に、原子炉出力を抑制するため、補助給水系ポンプが自動起動しない場合又はタービンが自動停止しない場合は、手動操作により実施すること。
- b) 上記1の「発電用原子炉の運転を緊急に停止することができない事象のおそれがある場合」に、化学体積制御設備又は非常用炉心冷却設備による十分な量のほう酸水注入を実施すること。

運転時の異常な過渡変化時において、発電用原子炉を停止させるための設計基準事故対処設備は、原子炉緊急停止系である。

この設備が機能喪失した場合においても炉心の著しい損傷を防止するため、原子炉冷却材圧力バウンダリ及び原子炉格納容器の健全性を維持するとともに、発電用原子炉を未臨界に移行するための対処設備を整備する。ここでは、この対処設備を活用した手順等について説明する。

#### 1.1.1 対応手段と設備の選定

##### (1) 対応手段と設備の選定の考え方

運転時の異常な過渡変化により原子炉の緊急停止が必要な状況における設計基準事故対処設備として、原子炉緊急停止系を設置している。

この設計基準事故対処設備が故障した場合は、その機能を代替するため



に、設計基準事故対処設備が有する機能、相互関係を明確にした（以下「機能喪失原因対策分析」という。）上で、想定する故障に対応できる対応手段及び重大事故等対処設備を選定する（第1.1－1図）。

重大事故等対処設備の他に、柔軟な事故対応を行うための対応手段及び自主対策設備<sup>※1</sup>を選定する。

※1 自主対策設備：技術基準上の全ての要求事項を満たすことや全てのプラント状況において使用することは困難であるが、プラント状況によっては、事故対応に有効な設備。

選定した重大事故等対処設備により、技術的能力審査基準（以下「審査基準」という。）だけでなく、設置許可基準規則第四十四条及び技術基準規則第五十九条（以下「基準規則」という。）の要求機能を満足する設備が網羅されていることを確認するとともに、自主対策設備との関係を明確にする。

## (2) 対応手段と設備の選定の結果

機能喪失原因対策分析の結果、運転時の異常な過渡変化時のフロントライン系故障として、原子炉緊急停止系の故障による機能喪失を想定する。サポート系故障（駆動源喪失）は、原子炉緊急停止系の電源又は計器用空気が喪失することにより制御棒が挿入されることから想定しない。

設計基準事故対処設備に要求される機能の喪失原因から選定した対応手段及び審査基準、基準規則からの要求により選定した対応手段と、その対応に使用する重大事故等対処設備及び自主対策設備を以下に示す。

なお、機能喪失を想定する設計基準事故対処設備、対応に使用する重大事故等対処設備及び自主対策設備と整備する手順についての関係を第1.1－1表に整理する。



a. フロントライン系故障時の対応手段及び設備

(a) 原子炉緊急停止

運転時の異常な過渡変化時において、原子炉緊急停止（原子炉スクラム）ができない事象（以下「A T W S」という。）が発生するおそれがある場合又はA T W Sが発生した場合に、原子炉手動スクラム又は代替制御棒挿入機能による制御棒挿入により、原子炉を緊急停止する手段がある。

i) 原子炉手動スクラム

中央制御室から手動により原子炉を緊急停止する。

原子炉手動スクラムに使用する設備は以下のとおり。

- ・手動スクラム・スイッチ
- ・原子炉モード・スイッチ「停止」
- ・制御棒
- ・制御棒駆動機構
- ・制御棒駆動系水圧制御ユニット

ii) 代替制御棒挿入機能による制御棒挿入

原子炉圧力高又は原子炉水位異常低下（レベル2）設定点の信号により、全制御棒を挿入することで原子炉を緊急停止する。また、上記「1.1.1(2) a. (a) i) 原子炉手動スクラム」を実施しても全制御棒全挿入又は最大未臨界引抜位置（全制御棒“02”位置）※<sup>2</sup>を確認できない場合は、中央制御室からの手動操作により代替制御棒挿入機能を作動させ、全制御棒を挿入することで原子炉を緊急停止する。

代替制御棒挿入機能による制御棒挿入で使用する設備は以下のとおり。



- ・ A T W S 緩和設備（代替制御棒挿入機能）
- ・ A T W S 緩和設備（代替制御棒挿入機能） 手動スイッチ
- ・ 制御棒
- ・ 制御棒駆動機構
- ・ 制御棒駆動系水圧制御ユニット

※2：冷温停止を達成するために全制御棒を挿入しなければならない制御棒位置。

（添付資料1.1.9）

(b) 選択制御棒挿入機構による原子炉出力抑制

A T W S が発生した場合に，選択制御棒挿入機構により制御棒を挿入し原子炉の出力を抑制する手段がある。

i) 選択制御棒挿入機構による原子炉出力抑制

低炉心流量高出力領域に入った場合に原子炉の出力を制御し，安定性の余裕を確保するため，あらかじめ選択された制御棒を自動的に挿入する。また，上記「1.1.1(2) a. (a) i) 原子炉手動スクラム」及び「1.1.1(2) a. (a) ii) 代替制御棒挿入機能による制御棒挿入」を実施しても全制御棒全挿入又は最大未臨界引抜位置（全制御棒“02”位置）を確認できない場合は，中央制御室からの手動操作により選択制御棒挿入機構を作動させ，あらかじめ選択された制御棒を挿入する。

選択制御棒挿入機構による原子炉出力抑制で使用する設備は以下のとおり。

- ・ 選択制御棒挿入機構
- ・ 制御棒
- ・ 制御棒駆動機構



- ・制御棒駆動系水圧制御ユニット

(c) 原子炉再循環ポンプ停止による原子炉出力抑制

A T W Sが発生した場合に、代替原子炉再循環ポンプトリップ機能又は原子炉再循環ポンプの手動停止により、原子炉の出力を抑制する手段がある。

i) 原子炉再循環ポンプ停止による原子炉出力抑制

原子炉圧力高又は原子炉水位異常低下（レベル2）設定点の信号により代替原子炉再循環ポンプトリップ機能が作動し、自動で原子炉再循環ポンプをトリップさせることで、炉心流量が低下し原子炉内のボイド率が上昇することにより原子炉の出力を抑制する。自動で停止しない場合は、中央制御室からの手動操作により原子炉再循環ポンプを停止させる。

原子炉再循環ポンプ停止による原子炉出力抑制で使用する設備は以下のとおり。

- ・A T W S緩和設備（代替原子炉再循環ポンプトリップ機能）
- ・原子炉再循環ポンプ遮断器手動スイッチ
- ・低速度用電源装置遮断器手動スイッチ

(d) 自動減圧系の起動阻止スイッチによる原子炉出力急上昇防止

A T W Sが発生した場合に、自動減圧系の起動阻止スイッチにより、原子炉の自動による減圧を防止する手段がある。

i) 自動減圧系の起動阻止スイッチによる原子炉出力急上昇防止

上記「1.1.1(2) a. (c) i) 原子炉再循環ポンプ停止による原子炉出力抑制」により原子炉出力を抑制した後、自動減圧系の起動阻止スイッチにより自動減圧系及び過渡時自動減圧機能の自動起動を阻止し、自動減圧による原子炉への冷水注水量の増加に伴う原子



炉出力の急上昇を防止する。

自動減圧系の起動阻止スイッチによる原子炉出力急上昇防止で使用する設備は以下のとおり。

- ・自動減圧系の起動阻止スイッチ

(e) ほう酸水注入

A T W Sが発生した場合に、ほう酸水を注入することにより原子炉を未臨界にする手段がある。

i) ほう酸水注入

上記「1.1.1(2) a. (d) i) 自動減圧系の起動阻止スイッチによる原子炉出力急上昇防止」を実施した後、サプレッション・プール水の温度が原子炉出力ーサプレッション・プール水温度相関曲線の「ほう酸水注入系起動領域」に近接した場合に、中央制御室からの手動操作により十分な反応度制御能力を有するほう酸水注入系により原子炉を未臨界にする。

また、A T W S発生時に不安定な出力振動（以下「中性子束振動」という。）を確認※<sup>3</sup>した場合は、ほう酸水注入系によりほう酸水を注入することとしている。

ほう酸水注入で使用する設備は以下のとおり。

- ・ほう酸水注入ポンプ
- ・ほう酸水貯蔵タンク

※3：複数の平均出力領域計装指示値が2～3秒周期で振動し、最大振幅が20%を超えた場合又は複数の局所出力領域計装指示値が2～3秒周期で振動し、最大振幅が10%を超えた場合に中性子束振動と判断する。

(添付資料1.1. 7)



(f) 原子炉水位低下による原子炉出力抑制

A T W S が発生した場合に、原子炉圧力容器内の水位を低下させることにより原子炉の出力を抑制する手段がある。

i) 原子炉水位低下による原子炉出力抑制

上記「1.1.1(2) a. (c) i) 原子炉再循環ポンプ停止による原子炉出力抑制」を実施しても、原子炉出力が55%以上の場合又は原子炉が隔離状態において、原子炉出力が3%以上の場合に、中央制御室からの手動操作により原子炉圧力容器内の水位を低下させることで、原子炉内の冷却材の自然循環に必要な水頭圧が低下し自然循環流量が減少する。この結果、原子炉内のボイド率が上昇することにより原子炉の出力を抑制する。なお、原子炉隔離時冷却系ポンプ及び高圧炉心スプレイ系ポンプが自動起動した場合は、これらの系統による原子炉水位制御を優先し実施する。

原子炉水位低下による原子炉出力抑制で使用する設備は以下のとおり。

- ・タービン駆動給水ポンプ
- ・電動駆動給水ポンプ
- ・給水制御系
- ・原子炉隔離時冷却系ポンプ
- ・高圧炉心スプレイ系ポンプ

(g) 制御棒挿入

A T W S が発生した場合に、上記「1.1.1(2) a. (a) i) 原子炉手動スクラム」及び「1.1.1(2) a. (a) ii) 代替制御棒挿入機能による制御棒挿入」を実施しても全制御棒全挿入又は最大未臨界引抜位置（全制御棒“02”位置）を確認できない場合は、手動操作による



制御棒挿入により制御棒を挿入する手段がある。

i) 制御棒挿入

中央制御室でのスクラム・パイロット弁継電器用ヒューズの引抜き操作，現場でのスクラム・パイロット弁計器用空気系の排気操作，現場でのスクラム個別スイッチの操作，中央制御室からの手動操作による制御棒挿入又は現場での制御棒駆動水圧系引抜配管ベント弁からの排水により制御棒を挿入する。

制御棒挿入で使用する設備は以下のとおり。

- ・スクラム・パイロット弁継電器用ヒューズ
- ・スクラム・パイロット弁計器用空気系配管・弁
- ・スクラム個別スイッチ
- ・制御棒手動操作系
- ・制御棒駆動系配管・弁
- ・制御棒
- ・制御棒駆動機構
- ・制御棒駆動系水圧制御ユニット

(h) 重大事故等対処設備と自主対策設備

「1.1.1(2) a. (a) 原子炉緊急停止」で使用する設備のうち，A T W S 緩和設備（代替制御棒挿入機能），A T W S 緩和設備（代替制御棒挿入機能）手動スイッチ，制御棒，制御棒駆動機構及び制御棒駆動系水圧制御ユニットは重大事故等対処設備として位置づける。

「1.1.1(2) a. (b) 選択制御棒挿入機構による原子炉出力抑制」で使用する設備のうち，制御棒，制御棒駆動機構及び制御棒駆動系水圧制御ユニットは重大事故等対処設備として位置づける。

「1.1.1(2) a. (c) 原子炉再循環ポンプ停止による原子炉出力抑



制」で使用する設備のうち、A T W S 緩和設備（代替原子炉再循環ポンプトリップ機能）、原子炉再循環ポンプ遮断器手動スイッチ及び低速度用電源装置遮断器手動スイッチは重大事故等対処設備として位置づける。

「1.1.1(2) a . (d) 自動減圧系の起動阻止スイッチによる原子炉出力急上昇防止」で使用する設備のうち、自動減圧系の起動阻止スイッチは重大事故等対処設備として位置づける。

「1.1.1(2) a . (e) ほう酸水注入」で使用する設備のうち、ほう酸水注入ポンプ及びほう酸水貯蔵タンクは重大事故等対処設備として位置づける。

「1.1.1(2) a . (f) 原子炉水位低下による原子炉出力抑制」で使用する設備のうち、原子炉隔離時冷却系ポンプ及び高压炉心スプレイ系ポンプは重大事故等対処設備として位置づける。

「1.1.1(2) a . (g) 制御棒挿入」で使用する設備のうち、制御棒、制御棒駆動機構及び制御棒駆動系水圧制御ユニットは重大事故等対処設備として位置づける。

これらの機能喪失原因対策分析の結果により選定した設備は、審査基準及び基準規則に要求される設備が全て網羅されている。

（添付資料1.1.1）

以上の重大事故等対処設備により、原子炉を緊急に停止できない場合においても原子炉の出力を抑制し、原子炉を未臨界に移行することができる。

また、以下の設備はプラント状況によっては事故対応に有効な設備であるため、自主対策設備と位置づける。あわせて、その理由を示す。



- ・手動スクラム・スイッチ及び原子炉モード・スイッチ「停止」

運転時の異常な過渡変化時において、原子炉が自動スクラムしなかった場合に、手動スクラム・スイッチの操作及び原子炉モード・スイッチを「停止」位置に切り替える操作により制御棒のスクラム動作を可能とするための設計基準事故対処設備であり、原子炉緊急停止系の回路を共有しているため、重大事故等対処設備とは位置づけない。

- ・選択制御棒挿入機構

あらかじめ選択された制御棒を自動的に挿入する機能であるため未臨界の維持は困難であるが、原子炉出力を抑制する手段として有効である。

- ・タービン駆動給水ポンプ、電動駆動給水ポンプ及び給水制御系

耐震SクラスではなくS<sub>s</sub>機能維持を担保できないが、原子炉への注水量の調整が可能であれば、原子炉水位を低下させることができ、原子炉出力を抑制する手段として有効である。なお、原子炉隔離時冷却系ポンプ及び高圧炉心スプレイ系ポンプが自動起動した場合は、これらの系統による原子炉水位制御を優先する。

- ・スクラム・パイロット弁継電器用ヒューズ

全制御棒全挿入完了までに時間を要し、想定する事故シナリオグループに対して有効性を確認できないが、スクラム・パイロット弁電磁コイルの電源を遮断することで、制御棒をスクラム動作させられるため、制御棒を挿入する手段として有効である。

- ・スクラム・パイロット弁計器用空気系配管・弁



全制御棒全挿入完了までに時間を要し、想定する事故シーケンスグループに対して有効性を確認できないが、現場に設置してある計器用空気系配管内の計器用空気を排出し、スクラム弁ダイヤフラムの空気圧を喪失させることでスクラム弁を開とすることが可能であることから、制御棒を挿入する手段として有効である。

- ・スクラム個別スイッチ

全制御棒全挿入完了までに時間を要し、想定する事故シーケンスグループに対して有効性を確認できないが、現場に設置してある当該スイッチを操作することで制御棒のスクラム動作が可能であることから、制御棒を挿入する手段として有効である。

- ・制御棒手動操作系

全制御棒全挿入完了までに時間を要し、想定する事故シーケンスグループに対して有効性を確認できないが、制御棒を手動にて挿入する手段として有効である。

- ・制御棒駆動系配管・弁

制御棒駆動系配管にホースを接続し、制御棒駆動水圧系引抜配管ベント弁から排水するため、全制御棒全挿入完了までに時間を要し、想定する事故シーケンスグループに対して有効性を確認できないが、制御棒を挿入する手段として有効である。

b. 手順等

上記「a. フロントライン系故障時の対応手段及び設備」により選定した対応手段に係る手順を整備する。

この手順は、A T W S 時における運転員等※<sup>4</sup>による一連の対応操作



として、「非常時運転手順書Ⅱ（徴候ベース）」に定める（第1.1-1表）。

また、事故時に監視が必要となる計器及び事故時に給電が必要となる設備についても整備する（第1.1-2表，第1.1-3表）。

※4 運転員等：運転員（当直運転員）及び重大事故等対応要員（運転操作対応）をいう。

（添付資料1.1.2）

## 1.1.2 重大事故等時の手順

### 1.1.2.1 フロントライン系故障時の対応手順

- (1) 非常時運転手順書Ⅱ（徴候ベース）原子炉制御「スクラム」（原子炉出力）

運転時の異常な過渡変化時において、原子炉自動スクラム信号が発信した場合又は原子炉を手動スクラムした場合は、スクラムの成否を確認するとともに、原子炉モード・スイッチを「停止」位置に切り替えることにより原子炉スクラムを確実にする。

#### a. 手順着手の判断基準

以下のいずれかの状況に至った場合。

- ①原子炉自動スクラム信号が発信した場合
- ②原子炉を手動スクラムした場合

#### b. 操作手順

非常時運転手順書Ⅱ（徴候ベース）原子炉制御「スクラム」（原子炉出力）における手順の概要は以下のとおり。手順の成功は、制御棒位置表示が挿入されていること，又は原子炉出力が低下していることにより確認する。



タイムチャートを第1.1-2図に示す。

- ①発電長は、手順着手の判断基準に基づき、運転員等に原子炉スクラム状況の確認を指示する。
- ②運転員等は中央制御室にて、スクラム警報の発生の有無、制御棒の挿入状態及び原子炉出力の低下の状況を状態表示等により確認し、発電長に報告する。
- ③発電長は、運転員等に原子炉スクラムが成功していない場合は、手動スクラム・スイッチによる原子炉手動スクラムを指示する。
- ④運転員等は中央制御室にて、原子炉スクラムが成功していない場合は、手動スクラム・スイッチにより原子炉手動スクラムを実施し、発電長に報告する。
- ⑤発電長は、運転員等に原子炉モード・スイッチを「停止」位置に切り替えるように指示する。
- ⑥運転員等は中央制御室にて、原子炉モード・スイッチを「停止」位置に切り替えを実施し、発電長に報告する。
- ⑦発電長は、運転員等に上記④及び⑥の操作を実施しても全制御棒が全挿入位置とならず、最大未臨界引抜位置（全制御棒“02”位置）まで挿入されない場合は、A T W S と判断し、非常時運転手順書Ⅱ（徴候ベース）原子炉制御「反応度制御」への移行を指示する。

c. 操作の成立性

上記の中央制御室対応を運転員等（当直運転員）1名にて実施した場合、作業開始を判断してから非常時運転手順書Ⅱ（徴候ベース）原子炉制御「反応度制御」への移行まで2分以内と想定する。中央制御室に設置されている操作盤からの遠隔操作であるため、速やかに対応できる。



(2) 非常時運転手順書Ⅱ（徴候ベース）原子炉制御「反応度制御」

A T W S 発生時に、原子炉を安全に停止させる。

a. 手順着手の判断基準

以下のいずれかの状況に至った場合。

- ①非常時運転手順書Ⅱ（徴候ベース）原子炉制御「スクラム」（原子炉出力）の操作を実施しても、全制御棒が全挿入位置又は最大未臨界引抜位置（全制御棒“02”位置）まで挿入されない場合
- ②非常時運転手順書Ⅱ（徴候ベース）原子炉制御「スクラム」（原子炉出力）において、制御棒位置指示が確認できない場合

b. 操作手順

非常時運転手順書Ⅱ（徴候ベース）原子炉制御「反応度制御」における手順の概要は以下のとおり。

概要図を第1.1-3図及び第1.1-4図に、原子炉出カーサプレッション・プール水温度相関曲線を第1.1-5図に、タイムチャートを第1.1-6図に示す。

- ①発電長は、手順着手の判断基準に基づき、運転員等に平均出力領域計装の確認を指示し、平均出力領域計装指示値が3%以上の場合に、代替原子炉再循環ポンプトリップ機能による原子炉再循環ポンプの自動トリップ状況の確認を指示する。
- ②運転員等は中央制御室にて、代替原子炉再循環ポンプトリップ機能による原子炉再循環ポンプの自動トリップ状況を状態表示等により確認し、発電長に報告する。
- ③発電長は、運転員等に代替原子炉再循環ポンプトリップ機能が作動していない場合は、原子炉再循環ポンプを手動で停止するように指示する。



- ④運転員等は中央制御室にて、手動操作により原子炉再循環ポンプの停止を実施し、発電長に報告する。
- ⑤発電長は、運転員等に自動減圧系の起動阻止スイッチによる原子炉出力急上昇防止操作を指示する。
- ⑥運転員等は中央制御室にて、自動減圧系の起動阻止スイッチにより、自動減圧系及び過渡時自動減圧機能の自動起動阻止操作を実施し、発電長に報告する。
- ⑦発電長は、運転員等に自動減圧系の起動阻止スイッチによる原子炉出力急上昇防止操作後、ほう酸水注入系の起動操作、原子炉水位低下操作、制御棒の挿入操作を同時に行うことを指示する。なお、同時に実施することが不可能な場合は、ほう酸水注入系の起動操作、原子炉水位低下操作、制御棒の挿入操作の順で優先させる。

**【ほう酸水注入系の起動操作】**

- ⑧発電長は、運転員等にサプレッション・プール水の温度が原子炉出力ーサプレッション・プール水温度相関曲線の「ほう酸水注入系起動領域」に近接した場合又は中性子束振動が確認された場合に、ほう酸水注入系の起動操作を指示する。
- ⑨運転員等は中央制御室にて、ほう酸水注入ポンプ（A）又はほう酸水注入ポンプ（B）の起動操作（ほう酸水注入系起動用キー・スイッチを「SYS A」位置（B系を起動する場合は、「SYS B」位置）にする。）を実施することにより、ほう酸水貯蔵タンク出口弁及びほう酸水注入系爆破弁が開となり、ほう酸水注入ポンプ（A）又はほう酸水注入ポンプ（B）が起動し、原子炉へのほう酸水注入が開始されたことをほう酸水貯蔵タンク液位の低下、平均出力領域計装指示値及び起動領域計装指示値の低下により確認した



後，発電長に報告する。

- ⑩発電長は，運転員等に逃がし安全弁からの蒸気流入によるサブプレッション・プール水の温度上昇を抑制するため，残留熱除去系（サブプレッション・プール冷却系）ポンプの起動を指示する。
- ⑪運転員等は中央制御室にて，残留熱除去系（サブプレッション・プール冷却系）ポンプを起動し，発電長に報告する。
- ⑫発電長は，サブプレッション・プール水温度指示値が106℃に近接した場合は，運転員等にサブプレッション・プールを水源として運転している原子炉隔離時冷却系の停止操作を指示する。
- ⑬運転員等は中央制御室にて，手動操作により原子炉隔離時冷却系の停止操作を実施し，発電長に報告する。

#### 【原子炉水位低下操作】

- ⑭発電長は，平均出力領域計装指示値が55%以上の場合又は原子炉が隔離状態において平均出力領域計装指示値が3%以上の場合に，運転員等に原子炉水位低下操作を指示する。
- ⑮運転員等は中央制御室にて，平均出力領域計装指示値が55%以上の場合又は原子炉が隔離状態において平均出力領域計装指示値が3%以上の場合は，給水系（タービン駆動給水ポンプ及び電動駆動給水ポンプ），原子炉隔離時冷却系及び高圧炉心スプレイ系の注水量を減少させ，原子炉水位異常低下（レベル2）設定点を下限とし，原子炉圧力容器内の水位を低下させることで原子炉出力を平均出力領域計装指示値で3%未満に維持した後，発電長に報告する。  
なお，原子炉隔離時冷却系及び高圧炉心スプレイ系が自動起動した場合は，これらの系統による原子炉水位制御を優先し実施する。
- ⑯運転員等は中央制御室にて，原子炉出力を平均出力領域計装指示値



で3%未満に維持できない場合は、原子炉圧力容器内の水位を原子炉水位異常低下（レベル1）設定点より+500mm ～ +1,500mmに維持するように原子炉水位低下操作を実施し、発電長に報告する。

**【制御棒の挿入操作】**

⑰発電長は、運転員等に制御棒の挿入操作を指示する。

⑱運転員等は中央制御室又は原子炉建屋原子炉棟にて、以下の操作により制御棒の挿入を実施し、発電長に報告する。なお、以下の操作は全制御棒全挿入位置又は最大未臨界引抜位置（全制御棒“02”位置）まで挿入された時点で、操作を完了する。

・スクラム弁が閉の場合には、以下の操作を実施する。

- i) 中央制御室にて、代替制御棒挿入機能を手動で作動させる。
- ii) 中央制御室にて、選択制御棒挿入機構を手動で作動させる。
- iii) 中央制御室にて、スクラム・パイロット弁継電器用ヒューズの引抜き操作を実施する。
- iv) 原子炉建屋原子炉棟にて、スクラム・パイロット弁計器用空気系の排気操作を実施する。

・スクラム弁が開の場合には、以下の操作を実施する。

- i) 中央制御室にて、原子炉スクラムをリセットした後、手動スクラム・スイッチによる原子炉手動スクラムを実施する。
- ii) 中央制御室にて、原子炉スクラムをリセットした後、原子炉建屋原子炉棟にて、スクラム個別スイッチによるスクラム操作を実施する。



iii) 中央制御室にて、原子炉压力容器内の圧力と制御棒駆動水圧系駆動水圧力の差圧を確保し、手動操作による制御棒挿入を実施する。原子炉压力容器内の圧力と制御棒駆動水圧系駆動水圧力の差圧が確保できない場合は、制御棒駆動水ポンプの予備機起動又は原子炉建屋原子炉棟にて、アキュムレータ充填水ヘッド元弁を閉にする。

iv) 原子炉建屋原子炉棟にて、制御棒駆動水圧系引抜配管ベント弁からの排水を実施し、制御棒を手動挿入する。

⑱発電長は、運転員等に上記⑱の操作により全制御棒全挿入位置又は全制御棒が最大未臨界引抜位置（全制御棒“02”位置）までの挿入に成功した場合は、ほう酸水注入ポンプの停止を指示する。  
制御棒が挿入できない場合は、ほう酸水の全量注入完了を確認し、ほう酸水注入ポンプの停止を指示する。

⑳運転員等は中央制御室にて、全制御棒全挿入位置又は全制御棒の最大未臨界引抜位置（全制御棒“02”位置）までの挿入に成功した場合に、ほう酸水注入ポンプ（A）又はほう酸水注入ポンプ（B）を停止し、発電長に報告する。

制御棒が挿入できない場合は、ほう酸水の全量注入完了を確認した後、ほう酸水注入ポンプ（A）又はほう酸水注入ポンプ（B）を停止し、発電長に報告する。

㉑発電長は、運転員等に原子炉未臨界の確認を指示する。

㉒運転員等は中央制御室にて、平均出力領域計装及び起動領域計装により原子炉未臨界を確認し、発電長に報告する。

#### c. 操作の成立性

上記の中央制御室対応を運転員等（当直運転員）2名にて実施した場



合、作業開始を判断してから制御棒の挿入操作が完了するまでの所要時間は以下のとおり。

- ・代替原子炉再循環ポンプトリップ機能の作動確認完了：1分以内
- ・自動減圧系及び過渡時自動減圧機能の起動阻止操作完了：2分以内
- ・ほう酸水注入系の起動操作完了：4分以内
- ・残留熱除去系（サプレッション・プール冷却系）操作完了：18分以内
- ・原子炉水位低下操作開始：4分以内
- ・代替制御棒挿入機能による制御棒挿入操作完了：14分以内
- ・選択制御棒挿入機構による原子炉出力抑制操作完了：15分以内
- ・スクラム・パイロット弁継電器用ヒューズ引抜き操作完了：28分以内
- ・原子炉スクラム・リセット後の手動スクラム操作完了：23分以内
- ・原子炉圧力容器内の圧力と制御棒駆動水压系駆動水圧力の差圧確保後の手動操作による制御棒挿入操作完了：329分以内

現場対応を運転員等（当直運転員）2名にて実施した場合、作業開始を判断してから制御棒の挿入操作が完了するまでの所要時間は以下のとおり。

- ・スクラム・パイロット弁計器用空気系の排気操作完了：73分以内
- ・スクラム個別スイッチによる制御棒挿入操作完了：128分以内
- ・制御棒駆動水压系の引抜配管ベント弁からの排水操作完了：982分以内

円滑に作業できるように、移動経路を確保し、放射線防護具、照明及び通信連絡設備を整備する。屋内作業の室温は通常状態と同程度である。



(添付資料1.1.4, 添付資料1.1.5, 添付資料1.1.6,  
添付資料1.1.7, 添付資料1.1.8, 添付資料1.1.10)

### (3) 重大事故等時の対応手段の選択

重大事故等時の対応手段の選択方法は以下のとおり。対応手段の選択フローチャートを第1.1-7図に示す。

運転時の異常な過渡変化の発生時に、A T W Sが発生した場合、非常時運転手順書Ⅱ（徴候ベース）原子炉制御「スクラム」（原子炉出力）対応に従い、中央制御室から速やかに操作が可能である手動スクラム・スイッチによる原子炉手動スクラム及び原子炉モード・スイッチを「停止」位置に切り替えを実施し、原子炉を緊急停止する。

手動スクラム・スイッチによる原子炉手動スクラム及び原子炉モード・スイッチを「停止」位置に切り替えを実施しても全制御棒が全挿入若しくは最大未臨界引抜位置（全制御棒“02”位置）まで挿入されない場合、又は制御棒位置指示が確認できない場合は、原子炉停止機能喪失と判断する。非常時運転手順書Ⅱ（徴候ベース）原子炉制御「反応度制御」対応に従い、原子炉出力が3%以上の場合は、原子炉再循環ポンプ停止による原子炉出力抑制操作を行うとともに、自動減圧系及び過渡時自動減圧機能の自動起動を阻止し、ほう酸水注入系の起動操作、原子炉水位低下操作、制御棒の挿入操作を同時並行で実施する。同時に実行不可の場合は、ほう酸水注入系の起動操作、原子炉水位低下操作、制御棒の挿入操作の順で優先させる。

ほう酸水注入系により原子炉を未臨界へ移行させるため、サブプレッション・プール水の温度が原子炉出カースubreッション・プール水温度相関曲線の「ほう酸水注入系起動領域」に近接した場合、又は中性子束振動が確認された場合には、ほう酸水注入ポンプを速やかに起動する。



原子炉水位低下による原子炉出力抑制を実施するため、給水系（タービン駆動給水ポンプ及び電動駆動給水ポンプ）、原子炉隔離時冷却系及び高压炉心スプレイ系により原子炉圧力容器への注水量を減少させ、原子炉水位異常低下（レベル２）設定点を下限とし、原子炉水位を原子炉出力３％未満に維持できるように原子炉圧力容器内の水位を低下させる。原子炉出力を３％未満に維持できない場合は、原子炉圧力容器内の水位を原子炉水位異常低下（レベル１）設定点より＋５００ｍｍ ～ ＋１，５００ｍｍに維持するように原子炉水位低下操作を実施する。なお、原子炉隔離時冷却系及び高压炉心スプレイ系が自動起動した場合は、これらの系統による原子炉水位制御を優先し実施する。

制御棒挿入により原子炉を未臨界へ移行させるため、スクラム弁が閉の場合は、手動操作により代替制御棒挿入機能を作動し、制御棒を挿入する。

手動操作による代替制御棒挿入機能により制御棒が挿入できない場合は、選択制御棒挿入機構によりあらかじめ選択されている制御棒を挿入することにより原子炉の出力を抑制し、スクラム・パイロット弁継電器用ヒューズの引抜き操作又はスクラム・パイロット弁計器用空気系の排気操作による制御棒の挿入を実施する。

制御棒挿入により原子炉を未臨界へ移行させるため、スクラム弁が開の場合は、原子炉スクラムをリセットした後、手動スクラム・スイッチにより原子炉手動スクラムを実施する。

手動スクラム・スイッチにより原子炉手動スクラムを実施しても原子炉を緊急停止できない場合は、原子炉スクラムをリセットした後、スクラム個別スイッチにより制御棒を挿入する。

スクラム個別スイッチによる制御棒が挿入できない場合は、原子炉圧力



容器内の圧力と制御棒駆動水圧系駆動水圧力の差圧を確保し、手動操作による制御棒挿入を実施する。

制御棒の手動挿入による制御棒挿入ができない場合は、制御棒駆動水圧系の引抜配管ベント弁から排水し、制御棒を挿入する。

#### 1.1.2.2 その他の手順項目について考慮する手順

ほう酸水注入ポンプ、電動弁及び監視計器への電源供給手順については、「1.14 電源の確保に関する手順等」にて整備する。

非常用交流電源設備への燃料給油手順については、「1.14 電源の確保に関する手順等」にて整備する。

操作の判断、確認に係る計装設備に関する手順については、「1.15 事故時の計装に関する手順等」にて整備する。



第1.1－1表 機能喪失を想定する設計基準事故対処設備と整備する手順

対応手段，対応設備，手順書一覧（1／12）

（フロントライン系故障時）

| 分類         | 機能喪失を想定する<br>設計基準事故対処設備 | 対応<br>手段  | 対応設備 |                                  |               | 整備する手順書※1                                       |
|------------|-------------------------|-----------|------|----------------------------------|---------------|-------------------------------------------------|
| フロントライン系故障 | 原子炉緊急停止系                | 原子炉手動スクラム | 主要設備 | 制御棒<br>制御棒駆動機構<br>制御棒駆動系水圧制御ユニット | 重大事故等<br>対処設備 | 非常時運転手順書Ⅱ<br>（微候ベース）原子炉<br>制御「スクラム」（原<br>子炉出力）等 |
|            |                         |           |      | 手動スクラム・スイッチ<br>原子炉モード・スイッチ「停止」   | 自主対策<br>設備    |                                                 |
|            |                         |           | 関連設備 | 制御棒駆動系配管・弁                       | 重大事故等<br>対処設備 |                                                 |

※1：整備する手順の概要は「1.0 重大事故等対策における共通事項 重大事故等対応に係る手順書の構成と概要について」にて整理する。

※2：代替制御棒挿入機能は，運転員等による操作不要の制御棒挿入機能である。

※3：自動で作動させる機能及び中央制御室の操作スイッチにより手動で作動させる機能がある。

※4：手順については「1.14 電源の確保に関する手順等」にて整備する。

■：自主的に整備する対応手段を示す。



対応手段，対応設備，手順書一覧（2／12）

（フロントライン系故障時）

| 分類         | 機能喪失を想定する<br>設計基準事故対処設備 | 対応<br>手段          | 対応設備 |                                                                                                                                                                                                             |           | 整備する手順書※1                         |
|------------|-------------------------|-------------------|------|-------------------------------------------------------------------------------------------------------------------------------------------------------------------------------------------------------------|-----------|-----------------------------------|
| フロントライン系故障 | 原子炉緊急停止系                | 代替制御棒挿入機能による制御棒挿入 | 主要設備 | A T W S 緩和設備（代替制御棒挿入機能）※2，※3<br>A T W S 緩和設備（代替制御棒挿入機能）手動スイッチ※3<br>制御棒<br>制御棒駆動機構<br>制御棒駆動系水圧制御ユニット                                                                                                         | 重大事故等対処設備 | 非常時運転手順書Ⅱ<br>（微候ベース）原子炉制御「反応度制御」等 |
|            |                         |                   | 関連設備 | 制御棒駆動系配管・弁<br>非常用交流電源設備※4<br>・2 C 非常用ディーゼル発電機<br>・2 D 非常用ディーゼル発電機<br>・2 C 非常用ディーゼル発電機用海水ポンプ<br>・2 D 非常用ディーゼル発電機用海水ポンプ<br>燃料給油設備※4<br>・軽油貯蔵タンク<br>・2 C 非常用ディーゼル発電機<br>燃料移送ポンプ<br>・2 D 非常用ディーゼル発電機<br>燃料移送ポンプ | 重大事故等対処設備 |                                   |

※1：整備する手順の概要は「1.0 重大事故等対策における共通事項 重大事故等対応に係る手順書の構成と概要について」にて整理する。

※2：代替制御棒挿入機能は，運転員等による操作不要の制御棒挿入機能である。

※3：自動で作動させる機能及び中央制御室の操作スイッチにより手動で作動させる機能がある。

※4：手順については「1.14 電源の確保に関する手順等」にて整備する。

□：自主的に整備する対応手段を示す。



対応手段，対応設備，手順書一覧（3／12）

（フロントライン系故障時）

| 分類         | 機能喪失を想定する<br>設計基準事故対応設備 | 対応<br>手段            | 対応設備 |                                                                                                                                                                                                               |               | 整備する手順書※1                             |
|------------|-------------------------|---------------------|------|---------------------------------------------------------------------------------------------------------------------------------------------------------------------------------------------------------------|---------------|---------------------------------------|
| フロントライン系故障 | 原子炉緊急停止系                | 選択制御棒挿入機構による原子炉出力抑制 | 主要設備 | 制御棒<br>制御棒駆動機構<br>制御棒駆動系水圧制御ユニット                                                                                                                                                                              | 重大事故等<br>対応設備 | 非常時運転手順書Ⅱ<br>（徴候ベース）原子炉<br>制御「反応度制御」等 |
|            |                         |                     |      | 選択制御棒挿入機構                                                                                                                                                                                                     | 自主対策設備        |                                       |
|            |                         |                     | 関連設備 | 制御棒駆動系配管・弁<br>非常用交流電源設備※4<br>・2C 非常用ディーゼル発電機<br>・2D 非常用ディーゼル発電機<br>・2C 非常用ディーゼル発電機用<br>海水ポンプ<br>・2D 非常用ディーゼル発電機用<br>海水ポンプ<br>燃料給油設備※4<br>・軽油貯蔵タンク<br>・2C 非常用ディーゼル発電機<br>燃料移送ポンプ<br>・2D 非常用ディーゼル発電機<br>燃料移送ポンプ | 重大事故等<br>対応設備 |                                       |

※1：整備する手順の概要は「1.0 重大事故等対策における共通事項 重大事故等対応に係る手順書の構成と概要 について」にて整理する。

※2：代替制御棒挿入機能は，運転員等による操作不要の制御棒挿入機能である。

※3：自動で作動させる機能及び中央制御室の操作スイッチにより手動で作動させる機能がある。

※4：手順については「1.14 電源の確保に関する手順等」にて整備する。

■：自主的に整備する対応手段を示す。



対応手段，対応設備，手順書一覧（4／12）

（フロントライン系故障時）

| 分類         | 機能喪失を想定する<br>設計基準事故対処設備 | 対応<br>手段              | 対応設備 |                                                                                                                                                                                                                              |           | 整備する手順書※1                         |
|------------|-------------------------|-----------------------|------|------------------------------------------------------------------------------------------------------------------------------------------------------------------------------------------------------------------------------|-----------|-----------------------------------|
| フロントライン系故障 | 原子炉緊急停止系                | 原子炉再循環ポンプ停止による原子炉出力抑制 | 主要設備 | A T W S緩和設備（代替原子炉再循環ポンプトリップ機能）※3<br>原子炉再循環ポンプ遮断器手動スイッチ※3<br>低速度用電源装置遮断器手動スイッチ※3                                                                                                                                              | 重大事故等対処設備 | 非常時運転手順書Ⅱ<br>（微候ベース）原子炉制御「反応度制御」等 |
|            |                         |                       | 関連設備 | 原子炉再循環ポンプ遮断器<br>低速度用電源装置遮断器<br>非常用交流電源設備※4<br>・2 C 非常用ディーゼル発電機<br>・2 D 非常用ディーゼル発電機<br>・2 C 非常用ディーゼル発電機用海水ポンプ<br>・2 D 非常用ディーゼル発電機用海水ポンプ<br>燃料給油設備※4<br>・軽油貯蔵タンク<br>・2 C 非常用ディーゼル発電機<br>燃料移送ポンプ<br>・2 D 非常用ディーゼル発電機<br>燃料移送ポンプ | 重大事故等対処設備 |                                   |

※1：整備する手順の概要は「1. 0 重大事故等対策における共通事項 重大事故等対応に係る手順書の構成と概要について」にて整理する。

※2：代替制御棒挿入機能は，運転員等による操作不要の制御棒挿入機能である。

※3：自動で作動させる機能及び中央制御室の操作スイッチにより手動で作動させる機能がある。

※4：手順については「1. 14 電源の確保に関する手順等」にて整備する。

□：自主的に整備する対応手段を示す。



対応手段，対応設備，手順書一覧（5／12）

（フロントライン系故障時）

| 分類         | 機能喪失を想定する<br>設計基準事故対処設備 | 対応<br>手段                    | 対応設備 |                                                                                                                                                                                                                                      |           | 整備する手順書※ <sup>1</sup>                 |
|------------|-------------------------|-----------------------------|------|--------------------------------------------------------------------------------------------------------------------------------------------------------------------------------------------------------------------------------------|-----------|---------------------------------------|
| フロントライン系故障 | 原子炉緊急停止系                | 自動減圧系の起動阻止スイッチによる原子炉出力急上昇防止 | 主要設備 | 自動減圧系の起動阻止スイッチ                                                                                                                                                                                                                       | 重大事故等対処設備 | 非常時運転手順書Ⅱ<br>（微候ベース）原子炉<br>制御「反応度制御」等 |
|            |                         |                             | 関連設備 | 非常用交流電源設備※ <sup>4</sup><br>・ 2 C 非常用ディーゼル発電機<br>・ 2 D 非常用ディーゼル発電機<br>・ 2 C 非常用ディーゼル発電機用<br>海水ポンプ<br>・ 2 D 非常用ディーゼル発電機用<br>海水ポンプ<br>燃料給油設備※ <sup>4</sup><br>・ 軽油貯蔵タンク<br>・ 2 C 非常用ディーゼル発電機<br>燃料移送ポンプ<br>・ 2 D 非常用ディーゼル発電機<br>燃料移送ポンプ | 重大事故等対処設備 |                                       |

※1：整備する手順の概要は「1.0 重大事故等対策における共通事項 重大事故等対応に係る手順書の構成と概要について」にて整理する。

※2：代替制御棒挿入機能は，運転員等による操作不要の制御棒挿入機能である。

※3：自動で作動させる機能及び中央制御室の操作スイッチにより手動で作動させる機能がある。

※4：手順については「1.14 電源の確保に関する手順等」にて整備する。

□：自主的に整備する対応手段を示す。



## 対応手段，対応設備，手順書一覧（6／12）

### （フロントライン系故障時）

| 分類         | 機能喪失を想定する<br>設計基準事故対処設備 | 対応<br>手段           | 対応設備     |                                                                                                                                                                                                                                                                |                                           | 整備する手順書※ <sup>1</sup>                 |
|------------|-------------------------|--------------------|----------|----------------------------------------------------------------------------------------------------------------------------------------------------------------------------------------------------------------------------------------------------------------|-------------------------------------------|---------------------------------------|
| フロントライン系故障 | 原子炉緊急停止系                | ほう<br>酸水<br>注<br>入 | 主要<br>設備 | ほう酸水注入ポンプ<br>ほう酸水貯蔵タンク                                                                                                                                                                                                                                         | 重<br>大<br>事<br>故<br>等<br>対<br>処<br>設<br>備 | 非常時運転手順書Ⅱ<br>（微候ベース）原子炉<br>制御「反応度制御」等 |
|            |                         |                    | 関連<br>設備 | ほう酸水注入系配管・弁<br>原子炉圧力容器<br>非常用交流電源設備※ <sup>4</sup><br>・ 2 C 非常用ディーゼル発電機<br>・ 2 D 非常用ディーゼル発電機<br>・ 2 C 非常用ディーゼル発電機<br>用海水ポンプ<br>・ 2 D 非常用ディーゼル発電機<br>用海水ポンプ<br>燃料給油設備※ <sup>4</sup><br>・ 軽油貯蔵タンク<br>・ 2 C 非常用ディーゼル発電機<br>燃料移送ポンプ<br>・ 2 D 非常用ディーゼル発電機<br>燃料移送ポンプ | 重<br>大<br>事<br>故<br>等<br>対<br>処<br>設<br>備 |                                       |

※1：整備する手順の概要は「1.0 重大事故等対策における共通事項 重大事故等対応に係る手順書の構成と概要について」にて整理する。

※2：代替制御棒挿入機能は，運転員等による操作不要の制御棒挿入機能である。

※3：自動で作動させる機能及び中央制御室の操作スイッチにより手動で作動させる機能がある。

※4：手順については「1.14 電源の確保に関する手順等」にて整備する。

□：自主的に整備する対応手段を示す。



## 対応手段，対応設備，手順書一覧（7／12）

### （フロントライン系故障時）

| 分類         | 機能喪失を想定する<br>設計基準事故対処設備 | 対応<br>手段          | 対応設備 |                                   |               | 整備する手順書※ <sup>1</sup>                 |
|------------|-------------------------|-------------------|------|-----------------------------------|---------------|---------------------------------------|
| フロントライン系故障 | 原子炉緊急停止系                | 原子炉水位低下による原子炉出力抑制 | 主要設備 | 原子炉隔離時冷却系ポンプ<br>高圧炉心スプレイ系ポンプ      | 重大事故等<br>対処設備 | 非常時運転手順書Ⅱ<br>（微候ベース）原子炉<br>制御「反応度制御」等 |
|            |                         |                   |      | タービン駆動給水ポンプ<br>電動駆動給水ポンプ<br>給水制御系 | 自主対策<br>設備    |                                       |

※1：整備する手順の概要は「1.0 重大事故等対策における共通事項 重大事故等対応に係る手順書の構成と概要について」にて整理する。

※2：代替制御棒挿入機能は，運転員等による操作不要の制御棒挿入機能である。

※3：自動で作動させる機能及び中央制御室の操作スイッチにより手動で作動させる機能がある。

※4：手順については「1.14 電源の確保に関する手順等」にて整備する。

■：自主的に整備する対応手段を示す。



対応手段，対応設備，手順書一覧（8／12）

（フロントライン系故障時）

| 分類         | 機能喪失を想定する<br>設計基準事故対処設備 | 対応<br>手段                         | 対応設備 |                                  |               | 整備する手順書※ <sup>1</sup>                 |
|------------|-------------------------|----------------------------------|------|----------------------------------|---------------|---------------------------------------|
| フロントライン系故障 | 原子炉緊急停止系                | 制御棒挿入（スクラム・パイロット弁継電器用ヒューズの引抜き操作） | 主要設備 | 制御棒<br>制御棒駆動機構<br>制御棒駆動系水圧制御ユニット | 重大事故等<br>対処設備 | 非常時運転手順書Ⅱ<br>（微候ベース）原子炉<br>制御「反応度制御」等 |
|            |                         |                                  |      | スクラム・パイロット弁継電器用<br>ヒューズ          | 自主対策<br>設備    |                                       |
|            |                         |                                  | 関連設備 | 制御棒駆動系配管・弁                       | 重大事故等<br>対処設備 |                                       |

※1：整備する手順の概要は「1.0 重大事故等対策における共通事項 重大事故等対応に係る手順書の構成と概要について」にて整理する。

※2：代替制御棒挿入機能は，運転員等による操作不要の制御棒挿入機能である。

※3：自動で作動させる機能及び中央制御室の操作スイッチにより手動で作動させる機能がある。

※4：手順については「1.14 電源の確保に関する手順等」にて整備する。

■：自主的に整備する対応手段を示す。



対応手段，対応設備，手順書一覧（9／12）

（フロントライン系故障時）

| 分類             | 機能喪失を想定する<br>設計基準事故対処設備 | 対応<br>手段                      | 対応設備 |                                  |               | 整備する手順書※1                             |
|----------------|-------------------------|-------------------------------|------|----------------------------------|---------------|---------------------------------------|
| フロント<br>ライン系故障 | 原子炉緊急停止系                | 制御棒挿入（スクラム・パイロット弁計器用空気系の排気操作） | 主要設備 | 制御棒<br>制御棒駆動機構<br>制御棒駆動系水圧制御ユニット | 重大事故等<br>対処設備 | 非常時運転手順書Ⅱ<br>（微候ベース）原子炉<br>制御「反応度制御」等 |
|                |                         |                               |      | スクラム・パイロット弁計器用空気<br>系配管・弁        | 自主対策<br>設備    |                                       |
|                |                         |                               | 関連設備 | 制御棒駆動系配管・弁                       | 重大事故等<br>対処設備 |                                       |

※1：整備する手順の概要は「1.0 重大事故等対策における共通事項 重大事故等対応に係る手順書の構成と概要について」にて整理する。

※2：代替制御棒挿入機能は，運転員等による操作不要の制御棒挿入機能である。

※3：自動で作動させる機能及び中央制御室の操作スイッチにより手動で作動させる機能がある。

※4：手順については「1.14 電源の確保に関する手順等」にて整備する。

■：自主的に整備する対応手段を示す。



対応手段，対応設備，手順書一覧（10／12）

（フロントライン系故障時）

| 分類             | 機能喪失を想定する<br>設計基準事故対処設備 | 対応<br>手段             | 対応設備 |                                  |               | 整備する手順書※ <sup>1</sup>                 |
|----------------|-------------------------|----------------------|------|----------------------------------|---------------|---------------------------------------|
| フロント<br>ライン系故障 | 原子炉緊急停止系                | 制御棒挿入（スクラム個別スイッチの操作） | 主要設備 | 制御棒<br>制御棒駆動機構<br>制御棒駆動系水圧制御ユニット | 重大事故等<br>対処設備 | 非常時運転手順書Ⅱ<br>（微候ベース）原子炉<br>制御「反応度制御」等 |
|                |                         |                      |      | スクラム個別スイッチ                       | 自主対策<br>設備    |                                       |
|                |                         |                      | 関連設備 | 制御棒駆動系配管・弁                       | 重大事故等<br>対処設備 |                                       |

※1：整備する手順の概要は「1.0 重大事故等対策における共通事項 重大事故等対応に係る手順書の構成と概要について」にて整理する。

※2：代替制御棒挿入機能は，運転員等による操作不要の制御棒挿入機能である。

※3：自動で作動させる機能及び中央制御室の操作スイッチにより手動で作動させる機能がある。

※4：手順については「1.14 電源の確保に関する手順等」にて整備する。

■：自主的に整備する対応手段を示す。



対応手段，対応設備，手順書一覧（11／12）

（フロントライン系故障時）

| 分類         | 機能喪失を想定する<br>設計基準事故対処設備 | 対応<br>手段            | 対応設備 |                                                                                                                                                                                                                                       |               | 整備する手順書※ <sup>1</sup>                 |
|------------|-------------------------|---------------------|------|---------------------------------------------------------------------------------------------------------------------------------------------------------------------------------------------------------------------------------------|---------------|---------------------------------------|
| フロントライン系故障 | 原子炉緊急停止系                | 制御棒挿入（手動操作による制御棒挿入） | 主要設備 | 制御棒<br>制御棒駆動機構<br>制御棒駆動系水圧制御ユニット                                                                                                                                                                                                      | 重大事故等<br>対処設備 | 非常時運転手順書Ⅱ<br>（微候ベース）原子炉<br>制御「反応度制御」等 |
|            |                         |                     |      | 制御棒手動操作系                                                                                                                                                                                                                              | 自主対策設備        |                                       |
|            |                         |                     | 関連設備 | 制御棒駆動系配管・弁<br>非常用交流電源設備※ <sup>4</sup><br>・2C 非常用ディーゼル発電機<br>・2D 非常用ディーゼル発電機<br>・2C 非常用ディーゼル発電機用<br>海水ポンプ<br>・2D 非常用ディーゼル発電機用<br>海水ポンプ<br>燃料給油設備※ <sup>4</sup><br>・軽油貯蔵タンク<br>・2C 非常用ディーゼル発電機<br>燃料移送ポンプ<br>・2D 非常用ディーゼル発電機<br>燃料移送ポンプ | 重大事故等<br>対処設備 |                                       |

※1：整備する手順の概要は「1.0 重大事故等対策における共通事項 重大事故等対応に係る手順書の構成と概要 について」にて整理する。

※2：代替制御棒挿入機能は，運転員等による操作不要の制御棒挿入機能である。

※3：自動で作動させる機能及び中央制御室の操作スイッチにより手動で作動させる機能がある。

※4：手順については「1.14 電源の確保に関する手順等」にて整備する。

□：自主的に整備する対応手段を示す。



対応手段，対応設備，手順書一覧（12／12）

（フロントライン系故障時）

| 分類         | 機能喪失を想定する<br>設計基準事故対処設備 | 対応<br>手段                     | 対応設備 |                                  |               | 整備する手順書※ <sup>1</sup>                 |
|------------|-------------------------|------------------------------|------|----------------------------------|---------------|---------------------------------------|
| フロントライン系故障 | 原子炉緊急停止系                | 制御棒挿入（制御棒駆動水圧系引抜配管ベント弁からの排水） | 主要設備 | 制御棒<br>制御棒駆動機構<br>制御棒駆動系水圧制御ユニット | 重大事故等<br>対処設備 | 非常時運転手順書Ⅱ<br>（微候ベース）原子炉<br>制御「反応度制御」等 |
|            |                         |                              |      | 制御棒駆動系配管・弁                       | 自主対策<br>設備    |                                       |

※1：整備する手順の概要は「1.0 重大事故等対策における共通事項 重大事故等対応に係る手順書の構成と概要  
について」にて整理する。

※2：代替制御棒挿入機能は，運転員等による操作不要の制御棒挿入機能である。

※3：自動で作動させる機能及び中央制御室の操作スイッチにより手動で作動させる機能がある。

※4：手順については「1.14 電源の確保に関する手順等」にて整備する。

□：自主的に整備する対応手段を示す。



第 1.1-2 表 重大事故等対処に係る監視計器

監視計器一覧 (1/3)

| 対応手順                                                                  |      | 重大事故等の対応に<br>必要となる監視項目 | 監視パラメータ (計器)                                                                                                                       |
|-----------------------------------------------------------------------|------|------------------------|------------------------------------------------------------------------------------------------------------------------------------|
| 1.1.2.1 フロントライン系故障時の対応手順<br>(1) 非常時運転手順書Ⅱ (徴候ベース) 原子炉制御「スクラム」 (原子炉出力) |      |                        |                                                                                                                                    |
| 原子炉スクラム確認                                                             | 判断基準 | 原子炉スクラム確認              | スクラム警報<br>全制御棒全挿入ランプ<br>制御棒操作監視系※ <sup>2</sup><br>平均出力領域計装※ <sup>1</sup> , ※ <sup>3</sup><br>起動領域計装※ <sup>1</sup> , ※ <sup>3</sup> |
| 原子炉手動スクラム                                                             | 操作   | プラント停止状態               | スクラム警報<br>全制御棒全挿入ランプ<br>制御棒操作監視系※ <sup>2</sup>                                                                                     |
|                                                                       |      | 未臨界の監視                 | 平均出力領域計装※ <sup>1</sup><br>起動領域計装※ <sup>1</sup>                                                                                     |

※1：重大事故等対処設備としての要求事項を満たした重要監視パラメータ及び重要代替監視パラメータを示す。  
 ※2：重大事故等対処設備としての要求事項を満たさない常用計器及び常用代替計器により監視するパラメータを示す。  
 ※3：原子炉自動スクラム信号の設定値については、添付資料 1.1. 3 参照。



## 監視計器一覧 (2/3)

| 対応手順                                                           |      | 重大事故等の対応に必要なとなる監視項目     | 監視パラメータ (計器)                                                                                 |
|----------------------------------------------------------------|------|-------------------------|----------------------------------------------------------------------------------------------|
| 1.1.2.1 フロントライン系故障時の対応手順<br>(2) 非常時運転手順書Ⅱ (徴候ベース) 原子炉制御「反応度制御」 |      |                         |                                                                                              |
| 原子炉スクラム成功確認                                                    | 判断基準 | 原子炉スクラム成功確認             | 全制御棒全挿入ランプ<br>制御棒操作監視系※2<br>平均出力領域計装※1<br>起動領域計装※1                                           |
| 原子炉再循環ポンプ停止による原子炉出力抑制                                          | 操作   | 原子炉出力                   | 平均出力領域計装※1<br>起動領域計装※1                                                                       |
|                                                                |      | 原子炉再循環ポンプ運転状態           | 原子炉再循環ポンプ表示灯                                                                                 |
| 自動減圧系の起動阻止スイッチによる原子炉出力急上昇防止                                    | 操作   | 自動減圧系及び過渡時自動減圧機能の起動阻止状態 | 自動減圧系及び過渡時自動減圧機能起動阻止状態表示灯                                                                    |
| ほう酸水注入                                                         | 操作   | プラント停止状態                | 全制御棒全挿入ランプ<br>制御棒操作監視系※2                                                                     |
|                                                                |      | 未臨界の監視                  | 平均出力領域計装※1<br>起動領域計装※1                                                                       |
|                                                                |      | 原子炉圧力容器への注水量            | ほう酸水貯蔵タンク液位                                                                                  |
|                                                                |      | 最終ヒートシンクによる冷却状態の確認      | サブプレッション・プール水温度※1<br>残留熱除去系系統流量※1<br>残留熱除去系熱交換器入口温度※1<br>残留熱除去系熱交換器出口温度※1<br>残留熱除去系海水系系統流量※1 |
|                                                                |      | 補機監視機能                  | 局所出力領域計装<br>ほう酸水注入ポンプ吐出圧力<br>残留熱除去系ポンプ吐出圧力                                                   |
| 原子炉水位低下による原子炉出力抑制                                              | 操作   | 原子炉出力                   | 平均出力領域計装※1<br>起動領域計装※1                                                                       |
|                                                                |      | 原子炉隔離状態の有無              | 主蒸気隔離弁開閉表示灯                                                                                  |
|                                                                |      | 原子炉圧力容器内の水位             | 原子炉水位 (広帯域) ※1<br>原子炉水位 (燃料域) ※1<br>原子炉水位 (S A 広帯域) ※1<br>原子炉水位 (S A 燃料域) ※1                 |
|                                                                |      | 原子炉圧力容器への注水量            | 給水流量<br>原子炉隔離時冷却系系統流量※1<br>高圧炉心スプレイ系系統流量※1                                                   |
|                                                                |      | 補機監視機能                  | 給水系ポンプ吐出ヘッド圧力<br>原子炉隔離時冷却系ポンプ吐出圧力<br>高圧炉心スプレイ系ポンプ吐出圧力                                        |

※1：重大事故等対処設備としての要求事項を満たした重要監視パラメータ及び重要代替監視パラメータを示す。

※2：重大事故等対処設備としての要求事項を満たさない常用計器及び常用代替計器により監視するパラメータを示す。

※3：原子炉自動スクラム信号の設定値については、添付資料 1. 1. 3 参照。



### 監視計器一覧 (3/3)

| 対応手順                                                         | 重大事故等の対応に必要な監視項目 |             | 監視パラメータ（計器）                                     |
|--------------------------------------------------------------|------------------|-------------|-------------------------------------------------|
| 1.1.2.1 フロントライン系故障時の対応手順<br>(2) 非常時運転手順書Ⅱ（徴候ベース）原子炉制御「反応度制御」 |                  |             |                                                 |
| 代替制御棒挿入機能による制御棒挿入                                            | 操作               | プラント停止状態    | 全制御棒全挿入ランプ<br>制御棒操作監視系※ <sup>2</sup>            |
|                                                              |                  | 未臨界の監視      | 平均出力領域計装※ <sup>1</sup><br>起動領域計装※ <sup>1</sup>  |
| 選択制御棒挿入機構による原子炉出力抑制                                          | 操作               | プラント停止状態    | 全制御棒全挿入ランプ<br>制御棒操作監視系※ <sup>2</sup>            |
|                                                              |                  | 原子炉出力       | 平均出力領域計装※ <sup>1</sup><br>起動領域計装※ <sup>1</sup>  |
| 制御棒挿入                                                        | 操作               | プラント停止状態    | 全制御棒全挿入ランプ<br>制御棒操作監視系※ <sup>2</sup>            |
|                                                              |                  | 未臨界の監視      | 平均出力領域計装※ <sup>1</sup><br>起動領域計装※ <sup>1</sup>  |
|                                                              |                  | 原子炉圧力容器内の圧力 | 原子炉圧力※ <sup>1</sup><br>原子炉圧力（S A）※ <sup>1</sup> |
|                                                              |                  | 補機監視機能      | 制御棒駆動水圧系駆動水ヘッド差圧                                |

- ※1：重大事故等対処設備としての要求事項を満たした重要監視パラメータ及び重要代替監視パラメータを示す。  
 ※2：重大事故等対処設備としての要求事項を満たさない常用計器及び常用代替計器により監視するパラメータを示す。  
 ※3：原子炉自動スクラム信号の設定値については、添付資料 1.1. 3 参照。



第1.1－3表 審査基準における要求事項毎の給電対象設備

| 対象条文                                            | 供給対象設備    | 給電元<br>給電母線                                                                  |
|-------------------------------------------------|-----------|------------------------------------------------------------------------------|
| <b>【1.1】</b><br>緊急停止失敗時に発電用原子炉を<br>未臨界にするための手順等 | ほう酸水注入ポンプ | 非常用交流電源設備<br>モータコントロールセンタ（以下<br>「モータコントロールセンタ」を<br>「MCC」という。） 2C系<br>MCC 2D系 |
|                                                 | ほう酸水注入系 弁 | 非常用交流電源設備<br>MCC 2C系<br>MCC 2D系                                              |



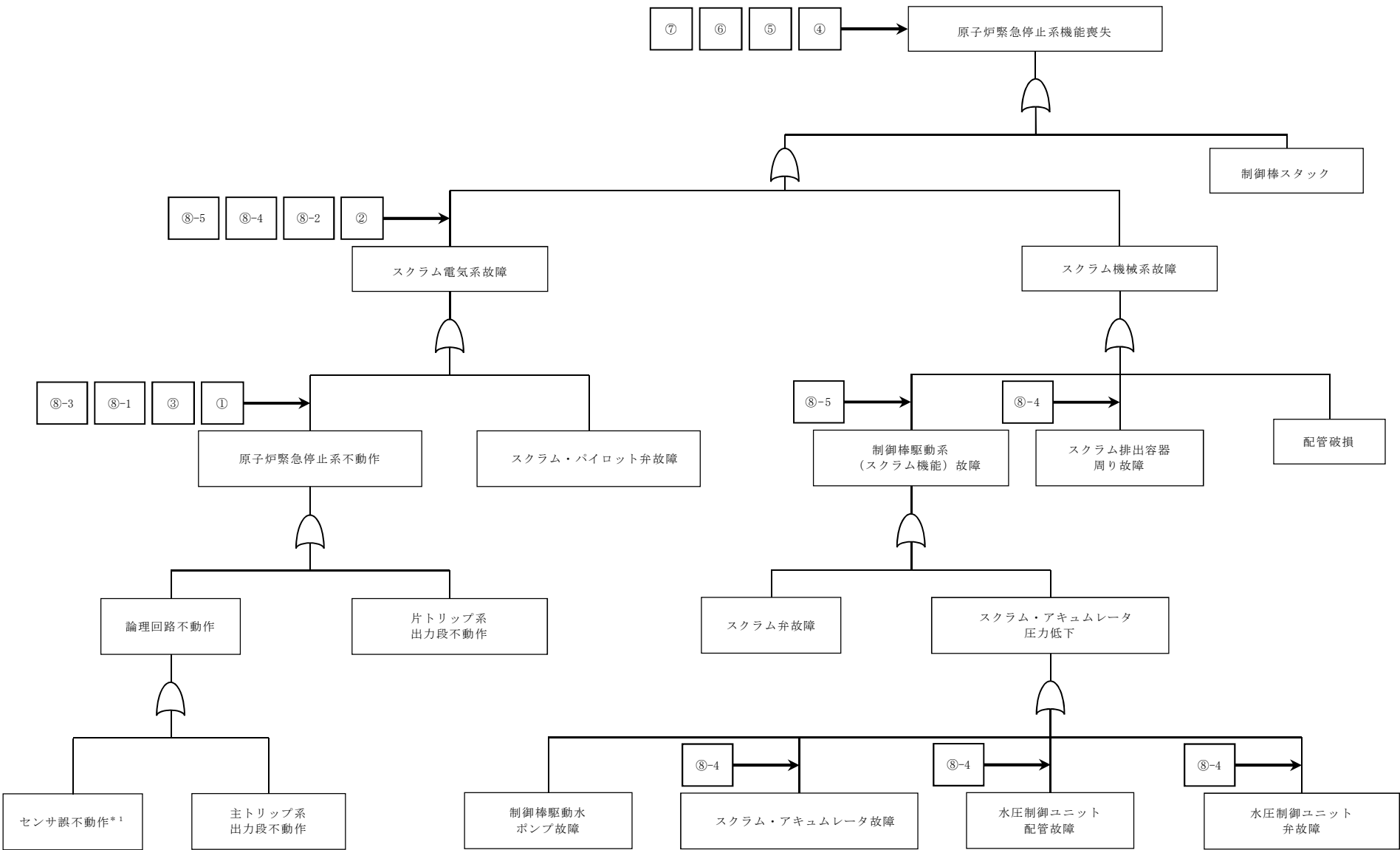
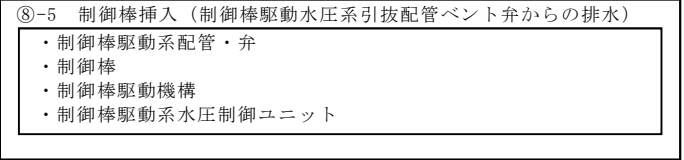
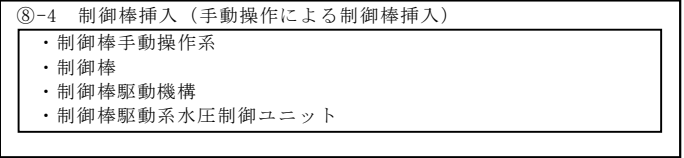
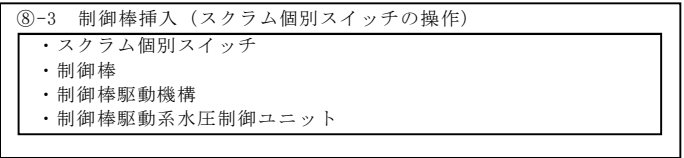
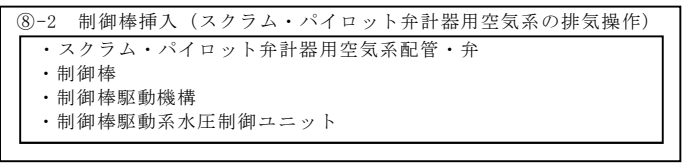
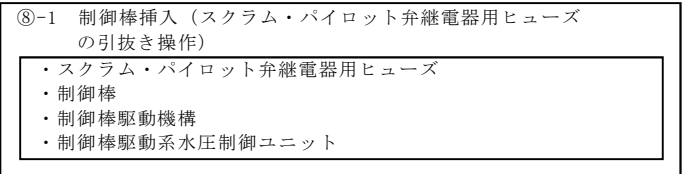
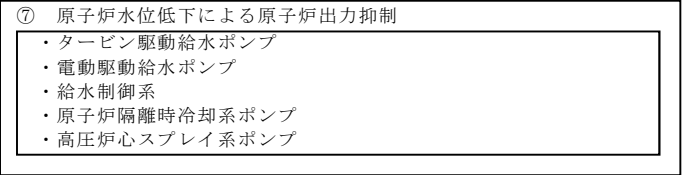
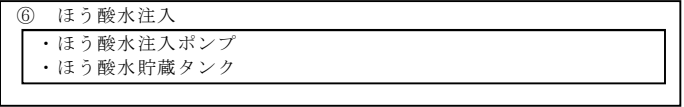
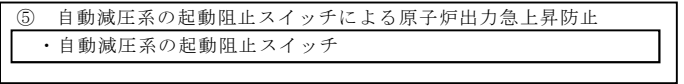
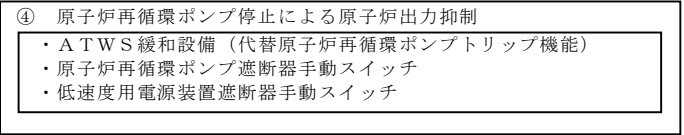
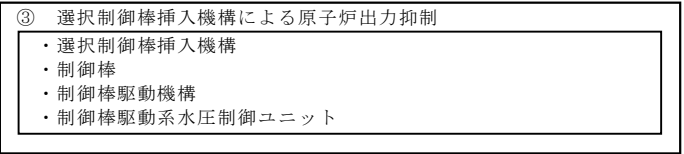
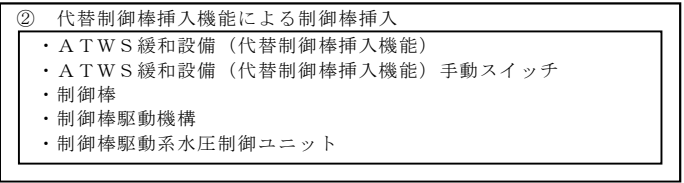
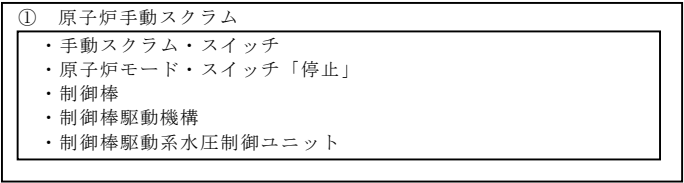

＊1：誤不動作とは，計測及び制御設備がトリップ信号を出力すべき事態が発生したと判断される場合にもかかわらず，トリップ信号を出力しない状態，又は，そのような状態が発生すると推定される状態。  
注1：サポート系故障（駆動源喪失）は，原子炉緊急停止系の電源又は計器用空気が喪失することにより制御棒が挿入されることから想定しない。

第 1.1－1 図 機能喪失原因対策分析



|                                                    |                            |           | 経過時間（分）         |   |   |   |   |   |   |   |   | 備考 |
|----------------------------------------------------|----------------------------|-----------|-----------------|---|---|---|---|---|---|---|---|----|
| 手順の項目                                              |                            | 実施箇所・必要員数 | 1               | 2 | 3 | 4 | 5 | 6 | 7 | 8 | 9 |    |
|                                                    |                            |           | 事象発生            |   |   |   |   |   |   |   |   |    |
|                                                    |                            |           | 2分 「反応度制御」へ移行判断 |   |   |   |   |   |   |   |   |    |
| 非常時運転手順書Ⅱ<br>（徴候ベース）<br>原子炉制御<br>「スクラム」<br>（原子炉出力） | 運転員等<br>（当直運転員）<br>（中央制御室） | 1         |                 |   |   |   |   |   |   |   |   |    |
|                                                    |                            |           |                 |   |   |   |   |   |   |   |   |    |
|                                                    |                            |           |                 |   |   |   |   |   |   |   |   |    |
|                                                    |                            |           |                 |   |   |   |   |   |   |   |   |    |

第 1.1－2 図 非常時運転手順書Ⅱ（徴候ベース）原子炉制御「スクラム」  
（原子炉出力） タイムチャート



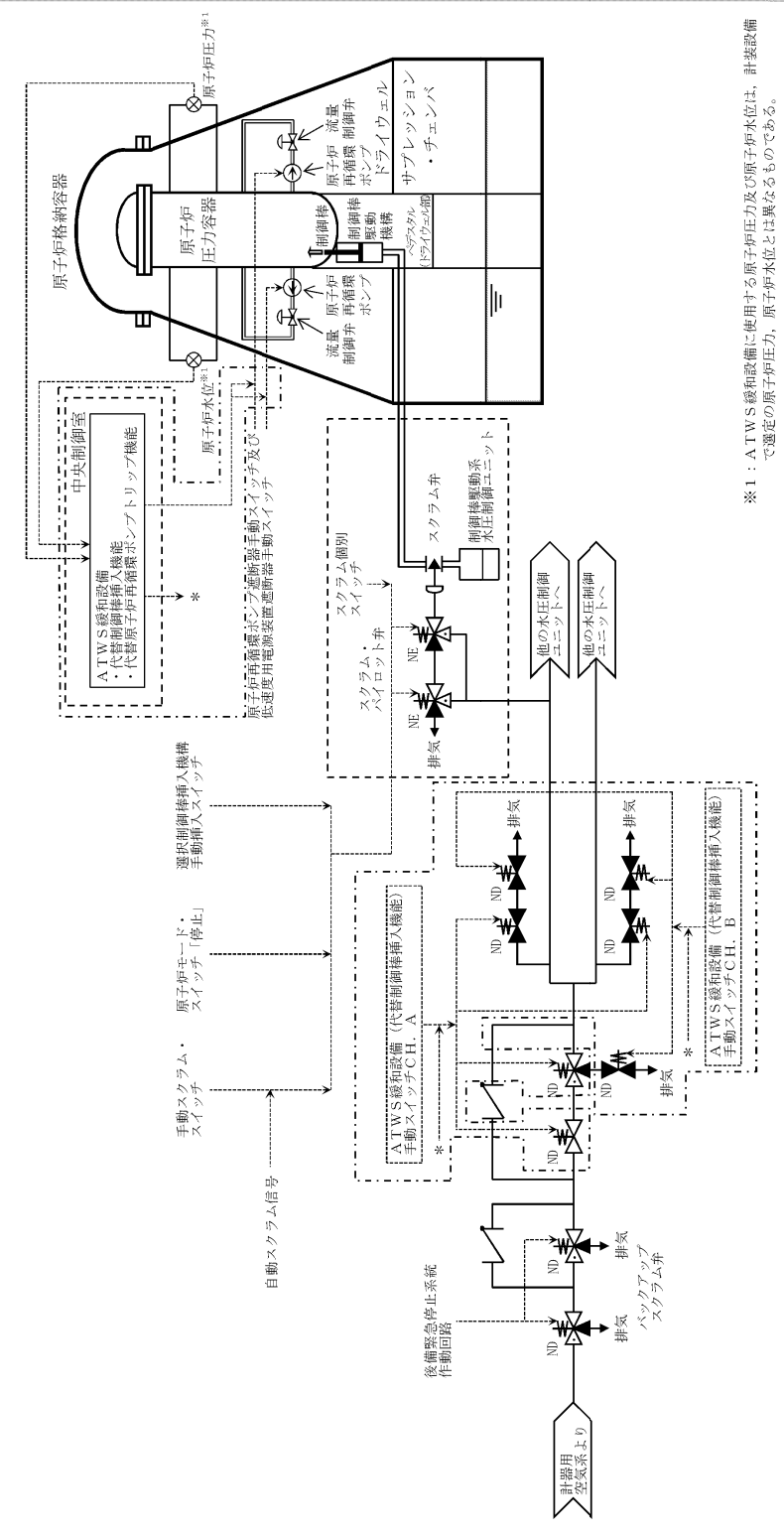

※1：ATWS緩和設備に使用する原子炉圧力及び原子炉水位は、計装設備で選定の原子炉圧力、原子炉水位とは異なるものである。

### 第 1.1-3 図 A T W S 緩和設備概要図

|    |      |                  |
|----|------|------------------|
| 凡例 |      | 電磁弁              |
|    |      | 検出器              |
|    | NE   | 常時励磁             |
|    | ND   | 常時無励磁            |
|    | ---- | 電氣信号             |
|    |      | 設計基準対象施設から追加した箇所 |



|    |  |                  |
|----|--|------------------|
| 凡例 |  | ポンプ              |
|    |  | 電動駆動             |
|    |  | 空気駆動             |
|    |  | 弁                |
|    |  | 逆止弁              |
|    |  | 爆破弁              |
|    |  | 安全弁              |
|    |  | 設計基準対象施設から追加した箇所 |

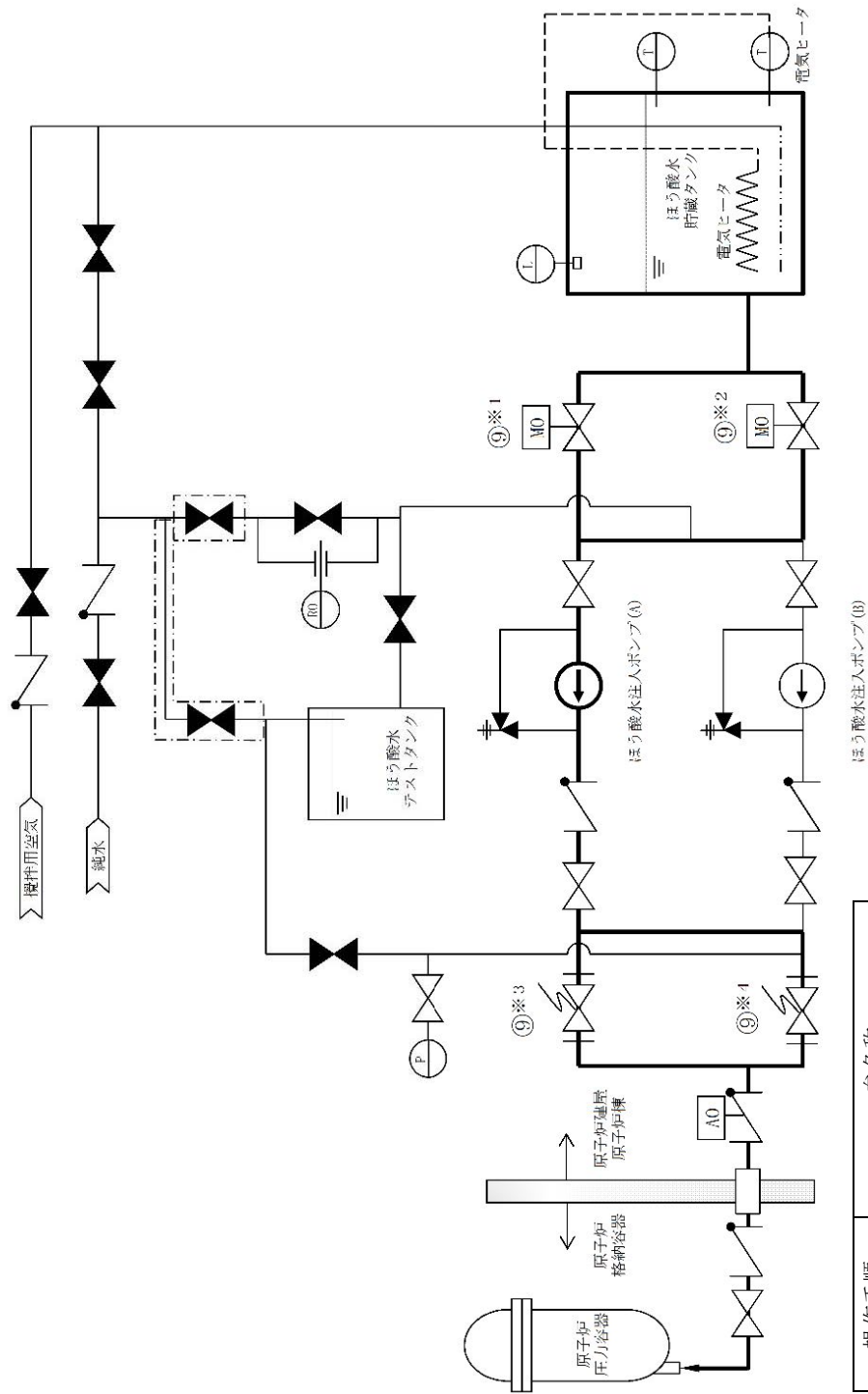

| 操作手順     | 弁名称          |
|----------|--------------|
| ⑨※1, ⑨※2 | ほう酸水貯蔵タンク出口弁 |
| ⑨※3, ⑨※4 | ほう酸水注入系爆破弁   |

記載例 ○：操作手順番号を示す。  
 ○※1～：同一操作手順番号内に複数の操作又は確認を実施する対象弁がある場合，その実施順を示す。

第 1.1-4 図 ほう酸水注入ポンプによるほう酸水注入 概要図



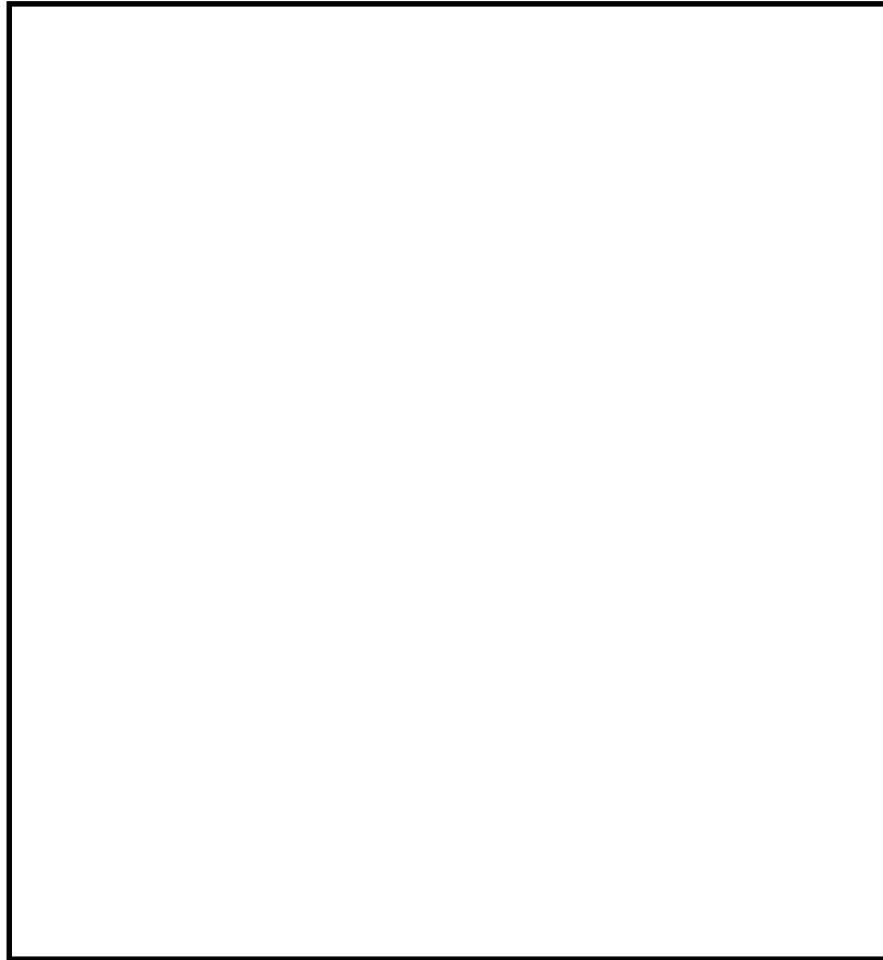

注：S L Cはほう酸水注入系を，S / Pはサプレッション・プールを示す。

第 1. 1－5 図 原子炉出力－サプレッション・プール水温度相関曲線



|                                          |                            | 経過時間（分）                         |   |  |  |  |  |  |  |  |  |  |  |  |  |  |  |  |  |  |  | 備考 |
|------------------------------------------|----------------------------|---------------------------------|---|--|--|--|--|--|--|--|--|--|--|--|--|--|--|--|--|--|--|----|
|                                          |                            | 1234567891011121314151617181920 |   |  |  |  |  |  |  |  |  |  |  |  |  |  |  |  |  |  |  |    |
| 手順の項目                                    | 実施箇所・必要要員数                 | ▽ 原子炉制御「スクラム」より導入               |   |  |  |  |  |  |  |  |  |  |  |  |  |  |  |  |  |  |  |    |
| 非常時運転手順書Ⅱ<br>（徴候ベース）<br>原子炉制御<br>「反応度制御」 | 運転員等<br>（当直運転員）<br>（中央制御室） | 1                               |   |  |  |  |  |  |  |  |  |  |  |  |  |  |  |  |  |  |  |    |
|                                          |                            |                                 |   |  |  |  |  |  |  |  |  |  |  |  |  |  |  |  |  |  |  |    |
|                                          |                            |                                 |   |  |  |  |  |  |  |  |  |  |  |  |  |  |  |  |  |  |  |    |
|                                          |                            |                                 |   |  |  |  |  |  |  |  |  |  |  |  |  |  |  |  |  |  |  |    |
|                                          |                            | 運転員等<br>（当直運転員）<br>（中央制御室）      | 1 |  |  |  |  |  |  |  |  |  |  |  |  |  |  |  |  |  |  |    |

|                                                                             |                            |   | 経過時間（分）                                                                                   |  |  |  |  |  |  |  |  |  |  |  |  |  |  |  |  |  |  | 備考 |  |  |  |  |  |  |  |  |  |  |  |  |  |  |  |  |  |  |  |  |  |  |  |  |  |  |  |  |  |  |  |  |  |  |  |  |  |  |  |  |  |  |  |  |  |  |  |  |  |  |  |  |  |  |  |  |  |  |  |  |  |  |  |  |  |  |  |  |  |  |  |  |  |  |  |  |  |  |  |  |  |  |  |  |  |  |  |  |  |  |  |  |  |  |  |  |  |  |  |  |  |  |  |  |  |  |  |  |  |  |  |  |  |  |  |  |  |  |  |  |  |  |  |  |  |  |  |  |  |  |  |  |  |  |  |  |  |  |  |  |  |  |  |  |  |  |  |  |  |  |  |  |  |  |  |  |  |  |  |  |  |  |  |  |  |  |  |  |  |  |  |  |  |  |  |  |  |  |  |  |  |  |  |  |  |  |  |  |  |  |  |  |  |  |  |  |  |  |  |  |  |  |  |  |  |  |  |  |  |  |  |  |  |  |  |  |  |  |  |  |  |  |  |  |  |  |  |  |  |  |  |  |  |  |  |  |  |  |  |  |  |  |  |  |  |  |  |  |  |  |  |  |  |  |  |  |  |  |  |  |  |  |  |  |  |  |  |  |  |  |  |  |  |  |  |  |  |  |  |  |  |  |  |  |  |  |  |  |  |  |  |  |  |  |  |  |  |  |  |  |  |  |  |  |  |  |  |  |  |  |  |  |  |  |  |  |  |  |  |  |  |  |  |  |  |  |  |  |  |  |  |  |  |  |  |  |  |  |  |  |  |  |  |  |  |  |  |  |  |  |  |  |  |  |  |  |  |  |  |  |  |  |  |  |  |  |  |  |  |  |  |  |  |  |  |  |  |  |  |  |  |  |  |  |  |  |  |  |  |  |  |  |  |  |  |  |  |  |  |  |  |  |  |  |  |  |  |  |  |  |  |  |  |  |  |  |  |  |  |  |  |  |  |  |  |  |  |  |  |  |  |  |  |  |  |  |  |  |  |  |  |  |  |  |  |  |  |  |  |  |  |  |  |  |  |  |  |  |  |  |  |  |  |  |  |  |  |  |  |  |  |  |  |  |  |  |  |  |  |  |  |  |  |  |  |  |  |  |  |  |  |  |  |  |  |  |  |  |  |  |  |  |  |  |  |  |  |  |  |  |  |  |  |  |  |  |  |  |  |  |  |  |  |  |  |  |  |  |  |  |  |  |  |  |  |  |  |  |  |  |  |  |  |  |  |  |  |  |  |  |  |  |  |  |  |  |  |  |  |  |  |  |  |  |  |  |  |  |  |  |  |  |  |  |  |  |  |  |  |  |  |  |  |  |  |  |  |  |  |  |  |  |  |  |  |  |  |  |  |  |  |  |  |  |  |  |  |  |  |  |  |  |  |  |  |  |  |  |  |  |  |  |  |  |  |  |  |  |  |  |  |  |  |  |  |  |  |  |  |  |  |  |  |  |  |  |  |  |  |  |  |  |  |  |  |  |  |  |  |  |  |  |  |  |  |  |  |  |  |  |  |  |  |  |  |  |  |  |  |  |  |  |  |  |  |  |  |  |  |  |  |  |  |  |  |  |  |  |  |  |  |  |  |  |  |  |  |  |  |  |  |  |  |  |  |  |  |  |  |  |  |  |  |  |  |  |  |  |  |  |  |  |  |  |  |  |  |  |  |  |  |  |  |  |  |  |  |  |  |  |  |  |  |  |  |  |  |  |  |  |  |  |  |  |  |  |  |  |  |  |  |  |  |  |  |  |  |  |  |  |  |  |  |  |  |  |  |  |  |  |  |  |  |  |  |  |  |  |  |  |  |  |  |  |  |  |  |  |  |  |  |  |  |  |  |  |  |  |  |  |  |  |  |  |  |  |  |  |  |  |  |  |  |  |  |  |  |  |  |  |  |  |  |  |  |  |  |  |  |  |  |  |  |  |  |  |  |  |  |  |  |  |  |  |  |  |  |  |  |  |  |  |  |  |  |  |  |  |  |  |  |  |  |  |  |  |  |  |  |  |  |  |  |  |  |  |  |  |  |  |  |  |  |  |  |  |  |  |  |  |  |  |  |  |  |  |  |  |  |  |  |  |  |  |  |  |  |  |  |  |  |  |  |  |  |  |  |  |  |  |  |  |  |  |  |  |  |  |  |  |  |  |  |  |  |  |  |  |  |  |  |  |  |  |  |  |  |  |  |  |  |  |  |  |  |  |  |  |  |  |  |  |  |  |  |  |  |  |  |  |  |  |  |  |  |  |  |  |  |  |  |  |  |  |  |  |  |  |  |  |  |  |  |  |  |  |  |  |  |  |  |  |  |  |  |  |  |  |  |  |  |  |  |  |  |  |  |  |  |  |  |  |  |  |  |  |  |  |  |  |  |  |  |  |  |  |  |  |  |  |  |  |  |  |  |  |  |  |  |  |  |  |  |  |  |  |  |  |  |  |  |  |  |  |  |  |  |  |  |  |  |  |  |  |  |  |  |  |  |  |  |  |  |  |  |  |  |  |  |  |  |  |  |  |  |  |  |  |  |  |  |  |  |  |  |  |  |  |  |  |  |  |  |  |  |  |  |  |  |  |  |  |  |  |  |  |  |  |  |  |  |  |  |  |  |  |  |  |  |  |  |  |  |  |  |  |  |  |  |  |  |  |  |  |  |  |  |  |  |  |  |  |  |  |  |  |  |  |  |  |  |  |  |  |  |  |  |  |  |  |  |  |  |  |  |  |  |  |  |  |  |  |  |  |  |  |  |  |  |  |  |  |  |  |  |  |  |  |  |  |  |  |  |  |  |  |  |  |  |  |  |  |  |  |  |  |  |  |  |  |  |  |  |  |  |  |  |  |  |  |  |  |  |  |  |  |  |  |  |  |  |  |  |  |  |  |  |  |  |  |  |  |  |  |  |  |  |  |  |  |  |  |  |  |  |  |  |  |  |  |  |  |    |
|-----------------------------------------------------------------------------|----------------------------|---|-------------------------------------------------------------------------------------------|--|--|--|--|--|--|--|--|--|--|--|--|--|--|--|--|--|--|----|--|--|--|--|--|--|--|--|--|--|--|--|--|--|--|--|--|--|--|--|--|--|--|--|--|--|--|--|--|--|--|--|--|--|--|--|--|--|--|--|--|--|--|--|--|--|--|--|--|--|--|--|--|--|--|--|--|--|--|--|--|--|--|--|--|--|--|--|--|--|--|--|--|--|--|--|--|--|--|--|--|--|--|--|--|--|--|--|--|--|--|--|--|--|--|--|--|--|--|--|--|--|--|--|--|--|--|--|--|--|--|--|--|--|--|--|--|--|--|--|--|--|--|--|--|--|--|--|--|--|--|--|--|--|--|--|--|--|--|--|--|--|--|--|--|--|--|--|--|--|--|--|--|--|--|--|--|--|--|--|--|--|--|--|--|--|--|--|--|--|--|--|--|--|--|--|--|--|--|--|--|--|--|--|--|--|--|--|--|--|--|--|--|--|--|--|--|--|--|--|--|--|--|--|--|--|--|--|--|--|--|--|--|--|--|--|--|--|--|--|--|--|--|--|--|--|--|--|--|--|--|--|--|--|--|--|--|--|--|--|--|--|--|--|--|--|--|--|--|--|--|--|--|--|--|--|--|--|--|--|--|--|--|--|--|--|--|--|--|--|--|--|--|--|--|--|--|--|--|--|--|--|--|--|--|--|--|--|--|--|--|--|--|--|--|--|--|--|--|--|--|--|--|--|--|--|--|--|--|--|--|--|--|--|--|--|--|--|--|--|--|--|--|--|--|--|--|--|--|--|--|--|--|--|--|--|--|--|--|--|--|--|--|--|--|--|--|--|--|--|--|--|--|--|--|--|--|--|--|--|--|--|--|--|--|--|--|--|--|--|--|--|--|--|--|--|--|--|--|--|--|--|--|--|--|--|--|--|--|--|--|--|--|--|--|--|--|--|--|--|--|--|--|--|--|--|--|--|--|--|--|--|--|--|--|--|--|--|--|--|--|--|--|--|--|--|--|--|--|--|--|--|--|--|--|--|--|--|--|--|--|--|--|--|--|--|--|--|--|--|--|--|--|--|--|--|--|--|--|--|--|--|--|--|--|--|--|--|--|--|--|--|--|--|--|--|--|--|--|--|--|--|--|--|--|--|--|--|--|--|--|--|--|--|--|--|--|--|--|--|--|--|--|--|--|--|--|--|--|--|--|--|--|--|--|--|--|--|--|--|--|--|--|--|--|--|--|--|--|--|--|--|--|--|--|--|--|--|--|--|--|--|--|--|--|--|--|--|--|--|--|--|--|--|--|--|--|--|--|--|--|--|--|--|--|--|--|--|--|--|--|--|--|--|--|--|--|--|--|--|--|--|--|--|--|--|--|--|--|--|--|--|--|--|--|--|--|--|--|--|--|--|--|--|--|--|--|--|--|--|--|--|--|--|--|--|--|--|--|--|--|--|--|--|--|--|--|--|--|--|--|--|--|--|--|--|--|--|--|--|--|--|--|--|--|--|--|--|--|--|--|--|--|--|--|--|--|--|--|--|--|--|--|--|--|--|--|--|--|--|--|--|--|--|--|--|--|--|--|--|--|--|--|--|--|--|--|--|--|--|--|--|--|--|--|--|--|--|--|--|--|--|--|--|--|--|--|--|--|--|--|--|--|--|--|--|--|--|--|--|--|--|--|--|--|--|--|--|--|--|--|--|--|--|--|--|--|--|--|--|--|--|--|--|--|--|--|--|--|--|--|--|--|--|--|--|--|--|--|--|--|--|--|--|--|--|--|--|--|--|--|--|--|--|--|--|--|--|--|--|--|--|--|--|--|--|--|--|--|--|--|--|--|--|--|--|--|--|--|--|--|--|--|--|--|--|--|--|--|--|--|--|--|--|--|--|--|--|--|--|--|--|--|--|--|--|--|--|--|--|--|--|--|--|--|--|--|--|--|--|--|--|--|--|--|--|--|--|--|--|--|--|--|--|--|--|--|--|--|--|--|--|--|--|--|--|--|--|--|--|--|--|--|--|--|--|--|--|--|--|--|--|--|--|--|--|--|--|--|--|--|--|--|--|--|--|--|--|--|--|--|--|--|--|--|--|--|--|--|--|--|--|--|--|--|--|--|--|--|--|--|--|--|--|--|--|--|--|--|--|--|--|--|--|--|--|--|--|--|--|--|--|--|--|--|--|--|--|--|--|--|--|--|--|--|--|--|--|--|--|--|--|--|--|--|--|--|--|--|--|--|--|--|--|--|--|--|--|--|--|--|--|--|--|--|--|--|--|--|--|--|--|--|--|--|--|--|--|--|--|--|--|--|--|--|--|--|--|--|--|--|--|--|--|--|--|--|--|--|--|--|--|--|--|--|--|--|--|--|--|--|--|--|--|--|--|--|--|--|--|--|--|--|--|--|--|--|--|--|--|--|--|--|--|--|--|--|--|--|--|--|--|--|--|--|--|--|--|--|--|--|--|--|--|--|--|--|--|--|--|--|--|--|--|--|--|--|--|--|--|--|--|--|--|--|--|--|--|--|--|--|--|--|--|--|--|--|--|--|--|--|--|--|--|--|--|--|--|--|--|--|--|--|--|--|--|--|--|--|--|--|--|--|--|--|--|--|--|--|--|--|--|--|--|--|--|--|--|--|--|--|--|--|--|--|--|--|--|--|--|--|--|--|--|--|--|--|--|--|--|--|--|--|--|--|--|--|--|--|--|--|--|--|--|--|--|--|--|--|--|--|--|--|--|--|--|--|--|--|--|--|--|--|--|--|--|--|--|--|--|--|--|--|--|--|--|--|--|--|--|--|--|--|--|--|--|--|--|--|--|--|--|--|--|--|--|--|--|--|--|--|--|--|--|--|--|--|--|--|--|--|--|--|--|--|--|--|--|--|--|--|--|--|--|--|--|--|--|--|--|--|--|--|--|--|--|--|--|--|--|--|--|--|--|--|--|--|--|--|--|--|--|--|--|--|--|--|--|--|--|--|--|----|
|                                                                             |                            |   | 10 15 20 25 30 35 40 45 50 55 60 65 70 75 80 85 90 95 100 105 110 115 120 125 130 135 140 |  |  |  |  |  |  |  |  |  |  |  |  |  |  |  |  |  |  |    |  |  |  |  |  |  |  |  |  |  |  |  |  |  |  |  |  |  |  |  |  |  |  |  |  |  |  |  |  |  |  |  |  |  |  |  |  |  |  |  |  |  |  |  |  |  |  |  |  |  |  |  |  |  |  |  |  |  |  |  |  |  |  |  |  |  |  |  |  |  |  |  |  |  |  |  |  |  |  |  |  |  |  |  |  |  |  |  |  |  |  |  |  |  |  |  |  |  |  |  |  |  |  |  |  |  |  |  |  |  |  |  |  |  |  |  |  |  |  |  |  |  |  |  |  |  |  |  |  |  |  |  |  |  |  |  |  |  |  |  |  |  |  |  |  |  |  |  |  |  |  |  |  |  |  |  |  |  |  |  |  |  |  |  |  |  |  |  |  |  |  |  |  |  |  |  |  |  |  |  |  |  |  |  |  |  |  |  |  |  |  |  |  |  |  |  |  |  |  |  |  |  |  |  |  |  |  |  |  |  |  |  |  |  |  |  |  |  |  |  |  |  |  |  |  |  |  |  |  |  |  |  |  |  |  |  |  |  |  |  |  |  |  |  |  |  |  |  |  |  |  |  |  |  |  |  |  |  |  |  |  |  |  |  |  |  |  |  |  |  |  |  |  |  |  |  |  |  |  |  |  |  |  |  |  |  |  |  |  |  |  |  |  |  |  |  |  |  |  |  |  |  |  |  |  |  |  |  |  |  |  |  |  |  |  |  |  |  |  |  |  |  |  |  |  |  |  |  |  |  |  |  |  |  |  |  |  |  |  |  |  |  |  |  |  |  |  |  |  |  |  |  |  |  |  |  |  |  |  |  |  |  |  |  |  |  |  |  |  |  |  |  |  |  |  |  |  |  |  |  |  |  |  |  |  |  |  |  |  |  |  |  |  |  |  |  |  |  |  |  |  |  |  |  |  |  |  |  |  |  |  |  |  |  |  |  |  |  |  |  |  |  |  |  |  |  |  |  |  |  |  |  |  |  |  |  |  |  |  |  |  |  |  |  |  |  |  |  |  |  |  |  |  |  |  |  |  |  |  |  |  |  |  |  |  |  |  |  |  |  |  |  |  |  |  |  |  |  |  |  |  |  |  |  |  |  |  |  |  |  |  |  |  |  |  |  |  |  |  |  |  |  |  |  |  |  |  |  |  |  |  |  |  |  |  |  |  |  |  |  |  |  |  |  |  |  |  |  |  |  |  |  |  |  |  |  |  |  |  |  |  |  |  |  |  |  |  |  |  |  |  |  |  |  |  |  |  |  |  |  |  |  |  |  |  |  |  |  |  |  |  |  |  |  |  |  |  |  |  |  |  |  |  |  |  |  |  |  |  |  |  |  |  |  |  |  |  |  |  |  |  |  |  |  |  |  |  |  |  |  |  |  |  |  |  |  |  |  |  |  |  |  |  |  |  |  |  |  |  |  |  |  |  |  |  |  |  |  |  |  |  |  |  |  |  |  |  |  |  |  |  |  |  |  |  |  |  |  |  |  |  |  |  |  |  |  |  |  |  |  |  |  |  |  |  |  |  |  |  |  |  |  |  |  |  |  |  |  |  |  |  |  |  |  |  |  |  |  |  |  |  |  |  |  |  |  |  |  |  |  |  |  |  |  |  |  |  |  |  |  |  |  |  |  |  |  |  |  |  |  |  |  |  |  |  |  |  |  |  |  |  |  |  |  |  |  |  |  |  |  |  |  |  |  |  |  |  |  |  |  |  |  |  |  |  |  |  |  |  |  |  |  |  |  |  |  |  |  |  |  |  |  |  |  |  |  |  |  |  |  |  |  |  |  |  |  |  |  |  |  |  |  |  |  |  |  |  |  |  |  |  |  |  |  |  |  |  |  |  |  |  |  |  |  |  |  |  |  |  |  |  |  |  |  |  |  |  |  |  |  |  |  |  |  |  |  |  |  |  |  |  |  |  |  |  |  |  |  |  |  |  |  |  |  |  |  |  |  |  |  |  |  |  |  |  |  |  |  |  |  |  |  |  |  |  |  |  |  |  |  |  |  |  |  |  |  |  |  |  |  |  |  |  |  |  |  |  |  |  |  |  |  |  |  |  |  |  |  |  |  |  |  |  |  |  |  |  |  |  |  |  |  |  |  |  |  |  |  |  |  |  |  |  |  |  |  |  |  |  |  |  |  |  |  |  |  |  |  |  |  |  |  |  |  |  |  |  |  |  |  |  |  |  |  |  |  |  |  |  |  |  |  |  |  |  |  |  |  |  |  |  |  |  |  |  |  |  |  |  |  |  |  |  |  |  |  |  |  |  |  |  |  |  |  |  |  |  |  |  |  |  |  |  |  |  |  |  |  |  |  |  |  |  |  |  |  |  |  |  |  |  |  |  |  |  |  |  |  |  |  |  |  |  |  |  |  |  |  |  |  |  |  |  |  |  |  |  |  |  |  |  |  |  |  |  |  |  |  |  |  |  |  |  |  |  |  |  |  |  |  |  |  |  |  |  |  |  |  |  |  |  |  |  |  |  |  |  |  |  |  |  |  |  |  |  |  |  |  |  |  |  |  |  |  |  |  |  |  |  |  |  |  |  |  |  |  |  |  |  |  |  |  |  |  |  |  |  |  |  |  |  |  |  |  |  |  |  |  |  |  |  |  |  |  |  |  |  |  |  |  |  |  |  |  |  |  |  |  |  |  |  |  |  |  |  |  |  |  |  |  |  |  |  |  |  |  |  |  |  |  |  |  |  |  |  |  |  |  |  |  |  |  |  |  |  |  |  |  |  |  |  |  |  |  |  |  |  |  |  |  |  |  |  |  |  |  |  |  |  |  |  |  |  |  |  |  |  |  |  |  |  |  |  |  |  |  |  |  |  |  |  |  |  |  |  |  |  |  |  |  |  |  |  |  |  |  |  |  |  |  |  |  |  |  |  |  |  |  |  |  |  |  |  |  |  |  |  |  |  |  |  |  |    |
| 手順の項目                                                                       | 実施箇所・必要要員数                 |   |                                                                                           |  |  |  |  |  |  |  |  |  |  |  |  |  |  |  |  |  |  |    |  |  |  |  |  |  |  |  |  |  |  |  |  |  |  |  |  |  |  |  |  |  |  |  |  |  |  |  |  |  |  |  |  |  |  |  |  |  |  |  |  |  |  |  |  |  |  |  |  |  |  |  |  |  |  |  |  |  |  |  |  |  |  |  |  |  |  |  |  |  |  |  |  |  |  |  |  |  |  |  |  |  |  |  |  |  |  |  |  |  |  |  |  |  |  |  |  |  |  |  |  |  |  |  |  |  |  |  |  |  |  |  |  |  |  |  |  |  |  |  |  |  |  |  |  |  |  |  |  |  |  |  |  |  |  |  |  |  |  |  |  |  |  |  |  |  |  |  |  |  |  |  |  |  |  |  |  |  |  |  |  |  |  |  |  |  |  |  |  |  |  |  |  |  |  |  |  |  |  |  |  |  |  |  |  |  |  |  |  |  |  |  |  |  |  |  |  |  |  |  |  |  |  |  |  |  |  |  |  |  |  |  |  |  |  |  |  |  |  |  |  |  |  |  |  |  |  |  |  |  |  |  |  |  |  |  |  |  |  |  |  |  |  |  |  |  |  |  |  |  |  |  |  |  |  |  |  |  |  |  |  |  |  |  |  |  |  |  |  |  |  |  |  |  |  |  |  |  |  |  |  |  |  |  |  |  |  |  |  |  |  |  |  |  |  |  |  |  |  |  |  |  |  |  |  |  |  |  |  |  |  |  |  |  |  |  |  |  |  |  |  |  |  |  |  |  |  |  |  |  |  |  |  |  |  |  |  |  |  |  |  |  |  |  |  |  |  |  |  |  |  |  |  |  |  |  |  |  |  |  |  |  |  |  |  |  |  |  |  |  |  |  |  |  |  |  |  |  |  |  |  |  |  |  |  |  |  |  |  |  |  |  |  |  |  |  |  |  |  |  |  |  |  |  |  |  |  |  |  |  |  |  |  |  |  |  |  |  |  |  |  |  |  |  |  |  |  |  |  |  |  |  |  |  |  |  |  |  |  |  |  |  |  |  |  |  |  |  |  |  |  |  |  |  |  |  |  |  |  |  |  |  |  |  |  |  |  |  |  |  |  |  |  |  |  |  |  |  |  |  |  |  |  |  |  |  |  |  |  |  |  |  |  |  |  |  |  |  |  |  |  |  |  |  |  |  |  |  |  |  |  |  |  |  |  |  |  |  |  |  |  |  |  |  |  |  |  |  |  |  |  |  |  |  |  |  |  |  |  |  |  |  |  |  |  |  |  |  |  |  |  |  |  |  |  |  |  |  |  |  |  |  |  |  |  |  |  |  |  |  |  |  |  |  |  |  |  |  |  |  |  |  |  |  |  |  |  |  |  |  |  |  |  |  |  |  |  |  |  |  |  |  |  |  |  |  |  |  |  |  |  |  |  |  |  |  |  |  |  |  |  |  |  |  |  |  |  |  |  |  |  |  |  |  |  |  |  |  |  |  |  |  |  |  |  |  |  |  |  |  |  |  |  |  |  |  |  |  |  |  |  |  |  |  |  |  |  |  |  |  |  |  |  |  |  |  |  |  |  |  |  |  |  |  |  |  |  |  |  |  |  |  |  |  |  |  |  |  |  |  |  |  |  |  |  |  |  |  |  |  |  |  |  |  |  |  |  |  |  |  |  |  |  |  |  |  |  |  |  |  |  |  |  |  |  |  |  |  |  |  |  |  |  |  |  |  |  |  |  |  |  |  |  |  |  |  |  |  |  |  |  |  |  |  |  |  |  |  |  |  |  |  |  |  |  |  |  |  |  |  |  |  |  |  |  |  |  |  |  |  |  |  |  |  |  |  |  |  |  |  |  |  |  |  |  |  |  |  |  |  |  |  |  |  |  |  |  |  |  |  |  |  |  |  |  |  |  |  |  |  |  |  |  |  |  |  |  |  |  |  |  |  |  |  |  |  |  |  |  |  |  |  |  |  |  |  |  |  |  |  |  |  |  |  |  |  |  |  |  |  |  |  |  |  |  |  |  |  |  |  |  |  |  |  |  |  |  |  |  |  |  |  |  |  |  |  |  |  |  |  |  |  |  |  |  |  |  |  |  |  |  |  |  |  |  |  |  |  |  |  |  |  |  |  |  |  |  |  |  |  |  |  |  |  |  |  |  |  |  |  |  |  |  |  |  |  |  |  |  |  |  |  |  |  |  |  |  |  |  |  |  |  |  |  |  |  |  |  |  |  |  |  |  |  |  |  |  |  |  |  |  |  |  |  |  |  |  |  |  |  |  |  |  |  |  |  |  |  |  |  |  |  |  |  |  |  |  |  |  |  |  |  |  |  |  |  |  |  |  |  |  |  |  |  |  |  |  |  |  |  |  |  |  |  |  |  |  |  |  |  |  |  |  |  |  |  |  |  |  |  |  |  |  |  |  |  |  |  |  |  |  |  |  |  |  |  |  |  |  |  |  |  |  |  |  |  |  |  |  |  |  |  |  |  |  |  |  |  |  |  |  |  |  |  |  |  |  |  |  |  |  |  |  |  |  |  |  |  |  |  |  |  |  |  |  |  |  |  |  |  |  |  |  |  |  |  |  |  |  |  |  |  |  |  |  |  |  |  |  |  |  |  |  |  |  |  |  |  |  |  |  |  |  |  |  |  |  |  |  |  |  |  |  |  |  |  |  |  |  |  |  |  |  |  |  |  |  |  |  |  |  |  |  |  |  |  |  |  |  |  |  |  |  |  |  |  |  |  |  |  |  |  |  |  |  |  |  |  |  |  |  |  |  |  |  |  |  |  |  |  |  |  |  |  |  |  |  |  |  |  |  |  |  |  |  |  |  |  |  |  |  |  |  |  |  |  |  |  |  |  |  |  |  |  |  |  |  |  |  |  |  |  |  |  |  |  |  |  |  |  |  |  |  |  |  |  |  |  |  |  |  |  |  |  |  |  |  |  |  |  |  |  |  |  |  |  |  |  |  |  |  |  |    |
| 非常時運転手順書Ⅱ<br>（徴候ベース）<br>原子炉制御<br>「反応度制御」<br><br>制御棒手動挿入<br>（スクラム弁が開の<br>場合） | 運転員等<br>（当直運転員）<br>（中央制御室） | 2 |                                                                                           |  |  |  |  |  |  |  |  |  |  |  |  |  |  |  |  |  |  |    |  |  |  |  |  |  |  |  |  |  |  |  |  |  |  |  |  |  |  |  |  |  |  |  |  |  |  |  |  |  |  |  |  |  |  |  |  |  |  |  |  |  |  |  |  |  |  |  |  |  |  |  |  |  |  |  |  |  |  |  |  |  |  |  |  |  |  |  |  |  |  |  |  |  |  |  |  |  |  |  |  |  |  |  |  |  |  |  |  |  |  |  |  |  |  |  |  |  |  |  |  |  |  |  |  |  |  |  |  |  |  |  |  |  |  |  |  |  |  |  |  |  |  |  |  |  |  |  |  |  |  |  |  |  |  |  |  |  |  |  |  |  |  |  |  |  |  |  |  |  |  |  |  |  |  |  |  |  |  |  |  |  |  |  |  |  |  |  |  |  |  |  |  |  |  |  |  |  |  |  |  |  |  |  |  |  |  |  |  |  |  |  |  |  |  |  |  |  |  |  |  |  |  |  |  |  |  |  |  |  |  |  |  |  |  |  |  |  |  |  |  |  |  |  |  |  |  |  |  |  |  |  |  |  |  |  |  |  |  |  |  |  |  |  |  |  |  |  |  |  |  |  |  |  |  |  |  |  |  |  |  |  |  |  |  |  |  |  |  |  |  |  |  |  |  |  |  |  |  |  |  |  |  |  |  |  |  |  |  |  |  |  |  |  |  |  |  |  |  |  |  |  |  |  |  |  |  |  |  |  |  |  |  |  |  |  |  |  |  |  |  |  |  |  |  |  |  |  |  |  |  |  |  |  |  |  |  |  |  |  |  |  |  |  |  |  |  |  |  |  |  |  |  |  |  |  |  |  |  |  |  |  |  |  |  |  |  |  |  |  |  |  |  |  |  |  |  |  |  |  |  |  |  |  |  |  |  |  |  |  |  |  |  |  |  |  |  |  |  |  |  |  |  |  |  |  |  |  |  |  |  |  |  |  |  |  |  |  |  |  |  |  |  |  |  |  |  |  |  |  |  |  |  |  |  |  |  |  |  |  |  |  |  |  |  |  |  |  |  |  |  |  |  |  |  |  |  |  |  |  |  |  |  |  |  |  |  |  |  |  |  |  |  |  |  |  |  |  |  |  |  |  |  |  |  |  |  |  |  |  |  |  |  |  |  |  |  |  |  |  |  |  |  |  |  |  |  |  |  |  |  |  |  |  |  |  |  |  |  |  |  |  |  |  |  |  |  |  |  |  |  |  |  |  |  |  |  |  |  |  |  |  |  |  |  |  |  |  |  |  |  |  |  |  |  |  |  |  |  |  |  |  |  |  |  |  |  |  |  |  |  |  |  |  |  |  |  |  |  |  |  |  |  |  |  |  |  |  |  |  |  |  |  |  |  |  |  |  |  |  |  |  |  |  |  |  |  |  |  |  |  |  |  |  |  |  |  |  |  |  |  |  |  |  |  |  |  |  |  |  |  |  |  |  |  |  |  |  |  |  |  |  |  |  |  |  |  |  |  |  |  |  |  |  |  |  |  |  |  |  |  |  |  |  |  |  |  |  |  |  |  |  |  |  |  |  |  |  |  |  |  |  |  |  |  |  |  |  |  |  |  |  |  |  |  |  |  |  |  |  |  |  |  |  |  |  |  |  |  |  |  |  |  |  |  |  |  |  |  |  |  |  |  |  |  |  |  |  |  |  |  |  |  |  |  |  |  |  |  |  |  |  |  |  |  |  |  |  |  |  |  |  |  |  |  |  |  |  |  |  |  |  |  |  |  |  |  |  |  |  |  |  |  |  |  |  |  |  |  |  |  |  |  |  |  |  |  |  |  |  |  |  |  |  |  |  |  |  |  |  |  |  |  |  |  |  |  |  |  |  |  |  |  |  |  |  |  |  |  |  |  |  |  |  |  |  |  |  |  |  |  |  |  |  |  |  |  |  |  |  |  |  |  |  |  |  |  |  |  |  |  |  |  |  |  |  |  |  |  |  |  |  |  |  |  |  |  |  |  |  |  |  |  |  |  |  |  |  |  |  |  |  |  |  |  |  |  |  |  |  |  |  |  |  |  |  |  |  |  |  |  |  |  |  |  |  |  |  |  |  |  |  |  |  |  |  |  |  |  |  |  |  |  |  |  |  |  |  |  |  |  |  |  |  |  |  |  |  |  |  |  |  |  |  |  |  |  |  |  |  |  |  |  |  |  |  |  |  |  |  |  |  |  |  |  |  |  |  |  |  |  |  |  |  |  |  |  |  |  |  |  |  |  |  |  |  |  |  |  |  |  |  |  |  |  |  |  |  |  |  |  |  |  |  |  |  |  |  |  |  |  |  |  |  |  |  |  |  |  |  |  |  |  |  |  |  |  |  |  |  |  |  |  |  |  |  |  |  |  |  |  |  |  |  |  |  |  |  |  |  |  |  |  |  |  |  |  |  |  |  |  |  |  |  |  |  |  |  |  |  |  |  |  |  |  |  |  |  |  |  |  |  |  |  |  |  |  |  |  |  |  |  |  |  |  |  |  |  |  |  |  |  |  |  |  |  |  |  |  |  |  |  |  |  |  |  |  |  |  |  |  |  |  |  |  |  |  |  |  |  |  |  |  |  |  |  |  |  |  |  |  |  |  |  |  |  |  |  |  |  |  |  |  |  |  |  |  |  |  |  |  |  |  |  |  |  |  |  |  |  |  |  |  |  |  |  |  |  |  |  |  |  |  |  |  |  |  |  |  |  |  |  |  |  |  |  |  |  |  |  |  |  |  |  |  |  |  |  |  |  |  |  |  |  |  |  |  |  |  |  |  |  |  |  |  |  |  |  |  |  |  |  |  |  |  |  |  |  |  |  |  |  |  |  |  |  |  |  |  |  |  |  |  |  |  |  |  |  |  |  |  |  |  |  |  |  |  |  |  |  |  |  |  |  |  |  |  |  |  |  |  |  |  |  |  |  |  |  |  |  |  |  |  |  |  |  |  |  |  |  |  |  | </ |

|                                          |                             |                         | 経過時間（分）                        |                        |  |  |  |  |  |  |  |  |  |  |  |  |  |    | 備考 |
|------------------------------------------|-----------------------------|-------------------------|--------------------------------|------------------------|--|--|--|--|--|--|--|--|--|--|--|--|--|----|----|
|                                          |                             |                         | 101520253035404550556065707580 |                        |  |  |  |  |  |  |  |  |  |  |  |  |  |    |    |
| 手順の項目                                    | 実施箇所・必要要員数                  |                         |                                |                        |  |  |  |  |  |  |  |  |  |  |  |  |  |    |    |
| 非常時運転手順書Ⅱ<br>（徴候ベース）<br>原子炉制御<br>「反応度制御」 | 運転員等<br>（当直運転員）<br>（中央制御室）  | 2                       | 代替制御棒挿入機能による制御棒挿入操作            |                        |  |  |  |  |  |  |  |  |  |  |  |  |  |    |    |
|                                          |                             |                         | 選択制御棒挿入機構による原子炉出力抑制操作          |                        |  |  |  |  |  |  |  |  |  |  |  |  |  |    |    |
|                                          |                             |                         | スクラム・パイロット弁継電器用ヒューズ引き抜き操作      |                        |  |  |  |  |  |  |  |  |  |  |  |  |  |    |    |
|                                          | 制御棒手動挿入<br>（スクラム弁が閉の<br>場合） | 運転員等<br>（当直運転員）<br>（現場） | 2                              | スクラム・パイロット弁計器用空気系の排気操作 |  |  |  |  |  |  |  |  |  |  |  |  |  | 移動 |    |

※1：スクラム個別スイッチによる制御棒挿入以降は、手動操作による制御棒挿入又は制御棒駆動水圧系引抜配管バント弁からの排水操作を実施する。

## 第 1.1－6 図 非常時運転手順書Ⅱ（徴候ベース）原子炉制御「反応度制御」

### タイムチャート



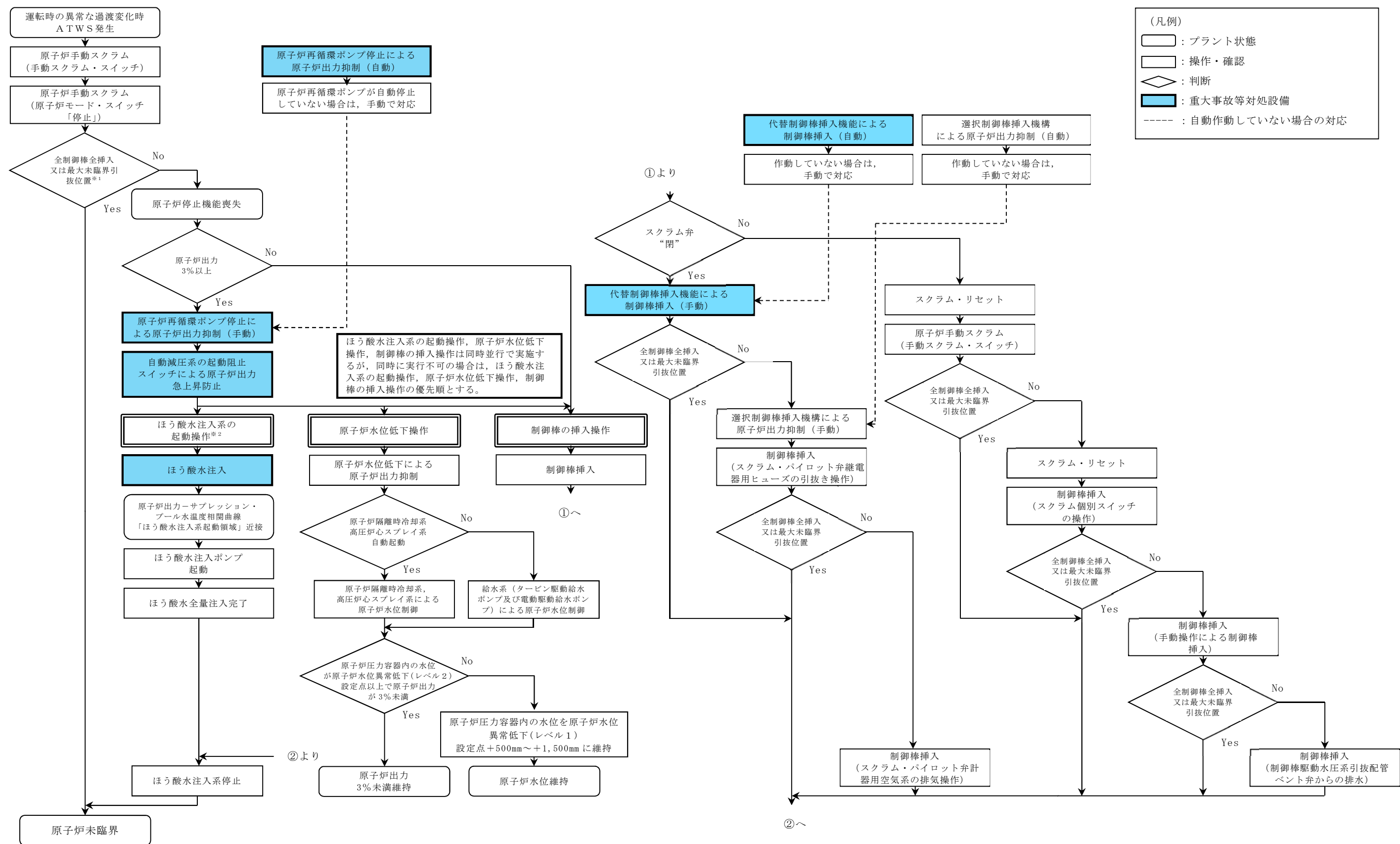

第 1.1－7 図 重大事故等時の対応手段選択フローチャート



審査基準，基準規則と対処設備との対応表（1／8）

| 技術的能力審査基準（1.1）                                                                                                                                                                                                               | 番号 | 設置許可基準規則（第44条）                                                                                                                                                                                                                                     | 技術基準規則（第59条）                                                                                                                                                                                                                                       | 番号 |
|------------------------------------------------------------------------------------------------------------------------------------------------------------------------------------------------------------------------------|----|----------------------------------------------------------------------------------------------------------------------------------------------------------------------------------------------------------------------------------------------------|----------------------------------------------------------------------------------------------------------------------------------------------------------------------------------------------------------------------------------------------------|----|
| <p>【本文】</p> <p>発電用原子炉設置者において、運転時の異常な過渡変化時において発電用原子炉の運転を緊急に停止することができない事象が発生するおそれがある場合又は当該事象が発生した場合においても炉心の著しい損傷を防止するため、原子炉冷却材圧力バウンダリ及び原子炉格納容器の健全性を維持するとともに、発電用原子炉を未臨界に移行するために必要な手順等が適切に整備されているか、又は整備される方針が適切に示されていること。</p>    | ①  | <p>【本文】</p> <p>発電用原子炉施設には、運転時の異常な過渡変化時において発電用原子炉の運転を緊急に停止することができない事象が発生するおそれがある場合又は当該事象が発生した場合においても炉心の著しい損傷を防止するため、原子炉冷却材圧力バウンダリ及び原子炉格納容器の健全性を維持するとともに、発電用原子炉を未臨界に移行するために必要な設備を設けなければならない。</p>                                                     | <p>【本文】</p> <p>発電用原子炉施設には、運転時の異常な過渡変化時において発電用原子炉の運転を緊急に停止することができない事象が発生するおそれがある場合又は当該事象が発生した場合においても炉心の著しい損傷を防止するため、原子炉冷却材圧力バウンダリ及び原子炉格納容器の健全性を維持するとともに、発電用原子炉を未臨界に移行するために必要な設備を施設しなければならない。</p>                                                    | ⑥  |
| <p>【解釈】</p> <p>1 「発電用原子炉の運転を緊急停止することができない事象のおそれがある場合」とは、発電用原子炉を緊急停止していなければならない状況にもかかわらず、原子炉出力又は原子炉圧力等のパラメータの変化から緊急停止していないことが推定される場合のことをいう。</p> <p>2 「発電用原子炉を未臨界に移行するために必要な手順」とは、以下に掲げる措置又はこれらと同等以上の効果を有する措置を行うための手順等をいう。</p> | —  | <p>【解釈】</p> <p>1 第44条に規定する「発電用原子炉の運転を緊急に停止することができない事象が発生するおそれがある場合」とは、発電用原子炉が緊急停止していなければならない状況にもかかわらず、原子炉出力又は原子炉圧力等のパラメータの変化から緊急停止していないことが推定される場合のことをいう。</p> <p>2 第44条に規定する「発電用原子炉を未臨界に移行するために必要な設備」とは、以下に掲げる措置又はこれらと同等以上の効果を有する措置を行うための設備をいう。</p> | <p>【解釈】</p> <p>1 第59条に規定する「発電用原子炉の運転を緊急に停止することができない事象が発生するおそれがある場合」とは、発電用原子炉が緊急停止していなければならない状況にもかかわらず、原子炉出力又は原子炉圧力等のパラメータの変化から緊急停止していないことが推定される場合のことをいう。</p> <p>2 第59条に規定する「発電用原子炉を未臨界に移行するために必要な設備」とは、以下に掲げる措置又はこれらと同等以上の効果を有する措置を行うための設備をいう。</p> | —  |
| <p>（1）沸騰型原子炉（BWR）及び加圧型原子炉（PWR）共通</p> <p>a）上記1の「発電用原子炉の運転を緊急に停止することができない事象のおそれがある場合」に、手動による原子炉の緊急停止操作を実施すること。</p>                                                                                                             | ②  | <p>（1）BWR</p> <p>a）センサー出力から最終的な作動装置の入力までの原子炉スクラム系統から独立した代替反応度制御棒挿入回路（ARI）を整備すること。</p>                                                                                                                                                              | <p>（1）BWR</p> <p>a）センサー出力から最終的な作動装置の入力までの原子炉スクラム系統から独立した代替反応度制御棒挿入回路（ARI）を整備すること。</p>                                                                                                                                                              | ⑦  |
| <p>（2）BWR</p> <p>a）上記1の「発電用原子炉の運転を緊急に停止することができない事象のおそれがある場合」に、原子炉出力を制御するため、原子炉冷却材再循環ポンプが自動停止しない場合は、手動で停止操作を実施すること。</p>                                                                                                       | ③  | <p>b）上記1の「発電用原子炉の運転を緊急に停止することができない事象が発生するおそれがある場合」に、原子炉出力を制御するため、原子炉冷却材再循環ポンプを自動で停止させる装置を整備すること。</p>                                                                                                                                               | <p>b）上記1の「発電用原子炉の運転を緊急に停止することができない事象が発生するおそれがある場合」に、原子炉出力を制御するため、原子炉冷却材再循環ポンプを自動で停止させる装置を整備すること。</p>                                                                                                                                               | ⑧  |
| <p>b）十分な反応度制御能力を有するほう酸水注入設備（SLCS）を起動する判断基準を明確に定めること。</p>                                                                                                                                                                     | ④  | <p>c）十分な反応度制御能力を有するほう酸水注入設備（SLCS）を整備すること。</p>                                                                                                                                                                                                      | <p>c）十分な反応度制御能力を有するほう酸水注入設備（SLCS）を整備すること。</p>                                                                                                                                                                                                      | ⑨  |
| <p>c）発電用原子炉を緊急停止することができない事象の発生時に不安定な出力振動が検知された場合には、ほう酸水注入設備（SLCS）を作動させること。</p>                                                                                                                                               | ⑤  |                                                                                                                                                                                                                                                    |                                                                                                                                                                                                                                                    |    |
| <p>（3）PWR</p> <p>a）上記1の「発電用原子炉の運転を緊急に停止することができない事象のおそれがある場合」に、原子炉出力を抑制するため、補助給水系ポンプが自動起動しない場合又はタービンが自動停止しない場合は、手動操作により実施すること。</p>                                                                                            | —  | <p>（2）PWR</p> <p>a）上記1の「発電用原子炉の運転を緊急に停止することができない事象が発生するおそれがある場合」に、原子炉出力を抑制するため、補助給水系ポンプを自動的に起動させる設備及び蒸気タービンを自動で停止させる設備を整備すること。</p>                                                                                                                 | <p>（2）PWR</p> <p>a）上記1の「発電用原子炉の運転を緊急に停止することができない事象が発生するおそれがある場合」に、原子炉出力を抑制するため、補助給水系ポンプを自動的に起動させる設備及び蒸気タービンを自動で停止させる設備を整備すること。</p>                                                                                                                 | —  |
| <p>b）上記1の「発電用原子炉の運転を緊急に停止することができない事象のおそれがある場合」に、化学体積制御設備又は非常用炉心冷却設備による十分な量のほう酸水注入を実施すること。</p>                                                                                                                                | —  | <p>b）上記1の「発電用原子炉の運転を緊急に停止することができない事象が発生するおそれがある場合」には、化学体積制御設備又は非常用炉心冷却設備による十分な量のほう酸水注入を実施する設備を整備すること。</p>                                                                                                                                          | <p>b）上記1の「発電用原子炉の運転を緊急に停止することができない事象が発生するおそれがある場合」には、化学体積制御設備又は非常用炉心冷却設備による十分な量のほう酸水注入を実施する設備を整備すること。</p>                                                                                                                                          | —  |

※1：自動で作動させる機能及び中央制御室の操作スイッチにより手動で作動させる機能がある。



審査基準，基準規則と対処設備との対応表（2／8）

| 重大事故等対処設備                   |                                               |          |                  |    | 自主対策設備              |                 |
|-----------------------------|-----------------------------------------------|----------|------------------|----|---------------------|-----------------|
| 手段                          | 機器名称                                          | 既設<br>新設 | 解釈<br>対応番号       | 備考 | 手段                  | 機器名称            |
| 代替制御棒挿入機能による制御棒挿入           | A T W S 緩和設備（代替制御棒挿入機能）※ <sup>1</sup>         | 既設       | ①<br>②<br>⑥<br>⑦ | —  | 原子炉手動スクラム           | 制御棒             |
|                             | A T W S 緩和設備（代替制御棒挿入機能）手動スイッチ※ <sup>1</sup>   | 既設       |                  |    |                     | 制御棒駆動機構         |
|                             | 制御棒                                           | 既設       |                  |    |                     | 制御棒駆動系水圧制御ユニット  |
|                             | 制御棒駆動機構                                       | 既設       |                  |    |                     | 手動スクラム・スイッチ     |
|                             | 制御棒駆動系水圧制御ユニット                                | 既設       |                  |    |                     | 原子炉モード・スイッチ「停止」 |
|                             | 制御棒駆動系配管・弁                                    | 既設       |                  |    |                     | 制御棒駆動系配管・弁      |
|                             | 非常用交流電源設備                                     | 既設       |                  |    | 選択制御棒挿入機構による原子炉出力抑制 | 制御棒             |
|                             | 燃料給油設備                                        | 既設       |                  |    |                     | 制御棒駆動機構         |
| —                           | —                                             | —        | —                | —  | 制御棒駆動系水圧制御ユニット      |                 |
|                             |                                               |          |                  |    | 選択制御棒挿入機構           |                 |
|                             |                                               |          |                  |    | 制御棒駆動系配管・弁          |                 |
|                             |                                               |          |                  |    | 非常用交流電源設備           |                 |
|                             |                                               |          |                  |    | 燃料給油設備              |                 |
|                             |                                               |          |                  |    |                     |                 |
| 原子炉再循環ポンプ停止による原子炉出力抑制       | A T W S 緩和設備（代替原子炉再循環ポンプトリップ機能）※ <sup>1</sup> | 既設       | ①<br>③<br>⑥<br>⑧ | —  | —                   | —               |
|                             | 原子炉再循環ポンプ遮断器手動スイッチ※ <sup>1</sup>              | 既設       |                  |    |                     |                 |
|                             | 低速度用電源装置遮断器手動スイッチ※ <sup>1</sup>               | 既設       |                  |    |                     |                 |
|                             | 原子炉再循環ポンプ遮断器                                  | 既設       |                  |    |                     |                 |
|                             | 低速度用電源装置遮断器                                   | 既設       |                  |    |                     |                 |
|                             | 非常用交流電源設備                                     | 既設       |                  |    |                     |                 |
|                             | 燃料給油設備                                        | 既設       |                  |    |                     |                 |
| 自動減圧系の起動阻止スイッチによる原子炉出力急上昇防止 | 自動減圧系の起動阻止スイッチ                                | 新設       | ①<br>⑥           | —  | —                   | —               |
|                             | 非常用交流電源設備                                     | 既設       |                  |    |                     |                 |
|                             | 燃料給油設備                                        | 既設       |                  |    |                     |                 |

※1：自動で作動させる機能及び中央制御室の操作スイッチにより手動で作動させる機能がある。



審査基準，基準規則と対処設備との対応表（3／8）

| 重大事故等対処設備 |             |          |                       |    | 自主対策設備                               |                     |
|-----------|-------------|----------|-----------------------|----|--------------------------------------|---------------------|
| 手段        | 機器名称        | 既設<br>新設 | 解釈<br>対応番号            | 備考 | 手段                                   | 機器名称                |
| ほう酸水注入    | ほう酸水注入ポンプ   | 既設       | ①<br>④<br>⑤<br>⑥<br>⑨ | —  | —                                    | —                   |
|           | ほう酸水貯蔵タンク   | 既設       |                       |    |                                      |                     |
|           | ほう酸水注入系配管・弁 | 既設       |                       |    |                                      |                     |
|           | 原子炉圧力容器     | 既設       |                       |    |                                      |                     |
|           | 非常用交流電源設備   | 既設       |                       |    |                                      |                     |
|           | 燃料給油設備      | 既設       |                       |    |                                      |                     |
| —         | —           | —        | —                     | —  | 原子炉水位低下による原子炉出力抑制                    | 原子炉隔離時冷却系ポンプ        |
|           |             |          |                       |    |                                      | 高圧炉心スプレイ系ポンプ        |
|           |             |          |                       |    |                                      | タービン駆動給水ポンプ         |
|           |             |          |                       |    |                                      | 電動駆動給水ポンプ           |
|           |             |          |                       |    |                                      | 給水制御系               |
|           |             |          |                       |    | (スクラム・パイロット弁継電器用ヒューズの引抜き操作)<br>制御棒挿入 | 制御棒                 |
|           |             |          |                       |    |                                      | 制御棒駆動機構             |
|           |             |          |                       |    |                                      | 制御棒駆動系水圧制御ユニット      |
|           |             |          |                       |    |                                      | スクラム・パイロット弁継電器用ヒューズ |
|           |             |          |                       |    |                                      | 制御棒駆動系配管・弁          |

※1：自動で作動させる機能及び中央制御室の操作スイッチにより手動で作動させる機能がある。



審査基準，基準規則と対処設備との対応表（4／8）

| 重大事故等対処設備 |      |          |            |    | 自主対策設備                             |                      |
|-----------|------|----------|------------|----|------------------------------------|----------------------|
| 手段        | 機器名称 | 既設<br>新設 | 解釈<br>対応番号 | 備考 | 手段                                 | 機器名称                 |
| —         | —    | —        | —          | —  | （スクラム・パイロット弁計器用空気の排気操作）<br>— 制御棒挿入 | 制御棒                  |
|           |      |          |            |    |                                    | 制御棒駆動機構              |
|           |      |          |            |    |                                    | 制御棒駆動系水圧制御ユニット       |
|           |      |          |            |    |                                    | スクラム・パイロット弁計器用空気配管・弁 |
|           |      |          |            |    |                                    | 制御棒駆動系配管・弁           |
|           |      |          |            |    | （スクラム個別スイッチの操作）<br>— 制御棒挿入         | 制御棒                  |
|           |      |          |            |    |                                    | 制御棒駆動機構              |
|           |      |          |            |    |                                    | 制御棒駆動系水圧制御ユニット       |
|           |      |          |            |    |                                    | スクラム個別スイッチ           |
|           |      |          |            |    |                                    | 制御棒駆動系配管・弁           |
|           |      |          |            |    | （手動操作による制御棒挿入）<br>— 制御棒挿入          | 制御棒                  |
|           |      |          |            |    |                                    | 制御棒駆動機構              |
|           |      |          |            |    |                                    | 制御棒駆動系水圧制御ユニット       |
|           |      |          |            |    |                                    | 制御棒手動操作系             |
|           |      |          |            |    |                                    | 制御棒駆動系配管・弁           |
|           |      |          |            |    |                                    | 非常用交流電源設備            |
|           |      |          |            |    |                                    | 燃料給油設備               |

※1：自動で作動させる機能及び中央制御室の操作スイッチにより手動で作動させる機能がある。



審査基準，基準規則と対処設備との対応表（5／8）

| 重大事故等対処設備 |      |          |            |    | 自主対策設備                               |                |
|-----------|------|----------|------------|----|--------------------------------------|----------------|
| 手段        | 機器名称 | 既設<br>新設 | 解釈<br>対応番号 | 備考 | 手段                                   | 機器名称           |
| —         | —    | —        | —          | —  | （制御棒駆動水圧系引抜配管<br>ベント弁からの排水）<br>制御棒挿入 | 制御棒            |
|           |      |          |            |    |                                      | 制御棒駆動機構        |
|           |      |          |            |    |                                      | 制御棒駆動系水圧制御ユニット |
|           |      |          |            |    |                                      | 制御棒駆動系配管・弁     |

※1：自動で作動させる機能及び中央制御室の操作スイッチにより手動で作動させる機能がある。



審査基準，基準規則と対処設備との対応表（6／8）

| 技術的能力審査基準（1.1）                                                                                                                                                                                                                     | 適合方針                                                                                                                                                                                                                                                                                                                                                     |
|------------------------------------------------------------------------------------------------------------------------------------------------------------------------------------------------------------------------------------|----------------------------------------------------------------------------------------------------------------------------------------------------------------------------------------------------------------------------------------------------------------------------------------------------------------------------------------------------------|
| <p><b>【要求事項】</b></p> <p>発電用原子炉設置者において、運転時の異常な過渡変化時において発電用原子炉の運転を緊急に停止することができない事象が発生するおそれがある場合又は当該事象が発生した場合においても炉心の著しい損傷を防止するため、原子炉冷却材圧力バウンダリ及び原子炉格納容器の健全性を維持するとともに、発電用原子炉を未臨界に移行するために必要な手順等が適切に整備されているか、又は整備される方針が適切に示されていること。</p> | <p>運転時の異常な過渡変化時において、A T W Sが発生するおそれがある場合又は当該事象が発生した場合においても炉心の著しい損傷を防止するため、原子炉冷却材圧力バウンダリ及び原子炉格納容器の健全性を維持するとともに、原子炉を未臨界に移行させる手段として、A T W S緩和設備（代替制御棒挿入機能）、A T W S緩和設備（代替制御棒挿入機能）手動スイッチ、A T W S緩和設備（代替原子炉再循環ポンプトリップ機能）、原子炉再循環ポンプ遮断器手動スイッチ、低速度用電源装置遮断器手動スイッチ、自動減圧系の起動阻止スイッチ及びほう酸水注入ポンプにより原子炉冷却材圧力バウンダリ及び原子炉格納容器の健全性を維持するとともに、原子炉を未臨界に移行するために必要な手順等を整備する。</p> |
| <p><b>【解釈】</b></p> <p>1 「発電用原子炉の運転を緊急に停止することができない事象のおそれがある場合」とは、発電用原子炉を緊急停止していなければならない状況にもかかわらず、原子炉出力又は原子炉圧力等のパラメータの変化から緊急停止していないことが推定される場合のことをいう。</p>                                                                             | <p>—</p>                                                                                                                                                                                                                                                                                                                                                 |
| <p>2 「発電用原子炉を未臨界に移行するために必要な手順等」とは、以下に掲げる措置又はこれらと同等以上の効果を有する措置を行うための手順等をいう。</p>                                                                                                                                                     | <p>—</p>                                                                                                                                                                                                                                                                                                                                                 |

※1：自動で作動させる機能及び中央制御室の操作スイッチにより手動で作動させる機能がある。



審査基準，基準規則と対処設備との対応表（7／8）

| 技術的能力審査基準（1.1）                                                                                                         | 適合方針                                                                                                                                                  |
|------------------------------------------------------------------------------------------------------------------------|-------------------------------------------------------------------------------------------------------------------------------------------------------|
| <p>（1）沸騰水型原子炉（BWR）及び加圧水型原子炉（PWR）共通</p> <p>a）上記1の「発電用原子炉の運転を緊急に停止することができない事象のおそれがある場合」に、手動による原子炉の緊急停止操作を実施すること。</p>     | <p>運転時の異常な過渡変化時において，A T W Sが発生した場合に，A T W S緩和設備（代替制御棒挿入機能）手動スイッチにより原子炉を緊急停止するために必要な手順等を整備する。</p>                                                      |
| <p>（2）BWR</p> <p>a）上記1の「発電用原子炉の運転を緊急に停止することができない事象のおそれがある場合」に、原子炉出力を制御するため、原子炉冷却材再循環ポンプが自動停止しない場合は、手動で停止操作を実施すること。</p> | <p>運転時の異常な過渡変化時において，A T W Sが発生した場合に，原子炉出力を抑制するため，原子炉再循環ポンプが自動停止しない場合の手段として，原子炉再循環ポンプ遮断器手動スイッチ及び低速度用電源装置遮断器手動スイッチにより原子炉再循環ポンプを停止させるために必要な手順等を整備する。</p> |
| <p>b）十分な反応度制御能力を有するほう酸水注入設備（SLCS）を起動する判断基準を明確に定めること。</p>                                                               | <p>運転時の異常な過渡変化時において，A T W Sが発生した場合に，ほう酸水注入ポンプを起動する判断基準を明確に定める。</p>                                                                                    |
| <p>c）発電用原子炉を緊急停止することができない事象の発生時に不安定な出力振動が検知された場合には、ほう酸水注入設備（SLCS）を作動させること。</p>                                         | <p>運転時の異常な過渡変化時，A T W Sが発生した場合において，中性子束振動を確認した場合にほう酸水注入ポンプを作動させるために必要な手順等を整備する。</p>                                                                   |

※1：自動で作動させる機能及び中央制御室の操作スイッチにより手動で作動させる機能がある。



審査基準，基準規則と対処設備との対応表（8／8）

| 技術的能力審査基準（1.1）                                                                                                                    | 適合方針       |
|-----------------------------------------------------------------------------------------------------------------------------------|------------|
| <p>（3）PWR</p> <p>a）上記1の「発電用原子炉の運転を緊急に停止することができない事象のおそれがある場合」に、原子炉出力を抑制するため、補助給水系ポンプが自動起動しない場合又はタービンが自動停止しない場合は、手動操作により実施すること。</p> | <p>対象外</p> |
| <p>b）上記1の「発電用原子炉の運転を緊急に停止することができない事象のおそれがある場合」に、化学体積制御設備又は非常用炉心冷却設備による十分な量のほう酸水注入を実施すること。</p>                                     | <p>対象外</p> |

※1：自動で作動させる機能及び中央制御室の操作スイッチにより手動で作動させる機能がある。



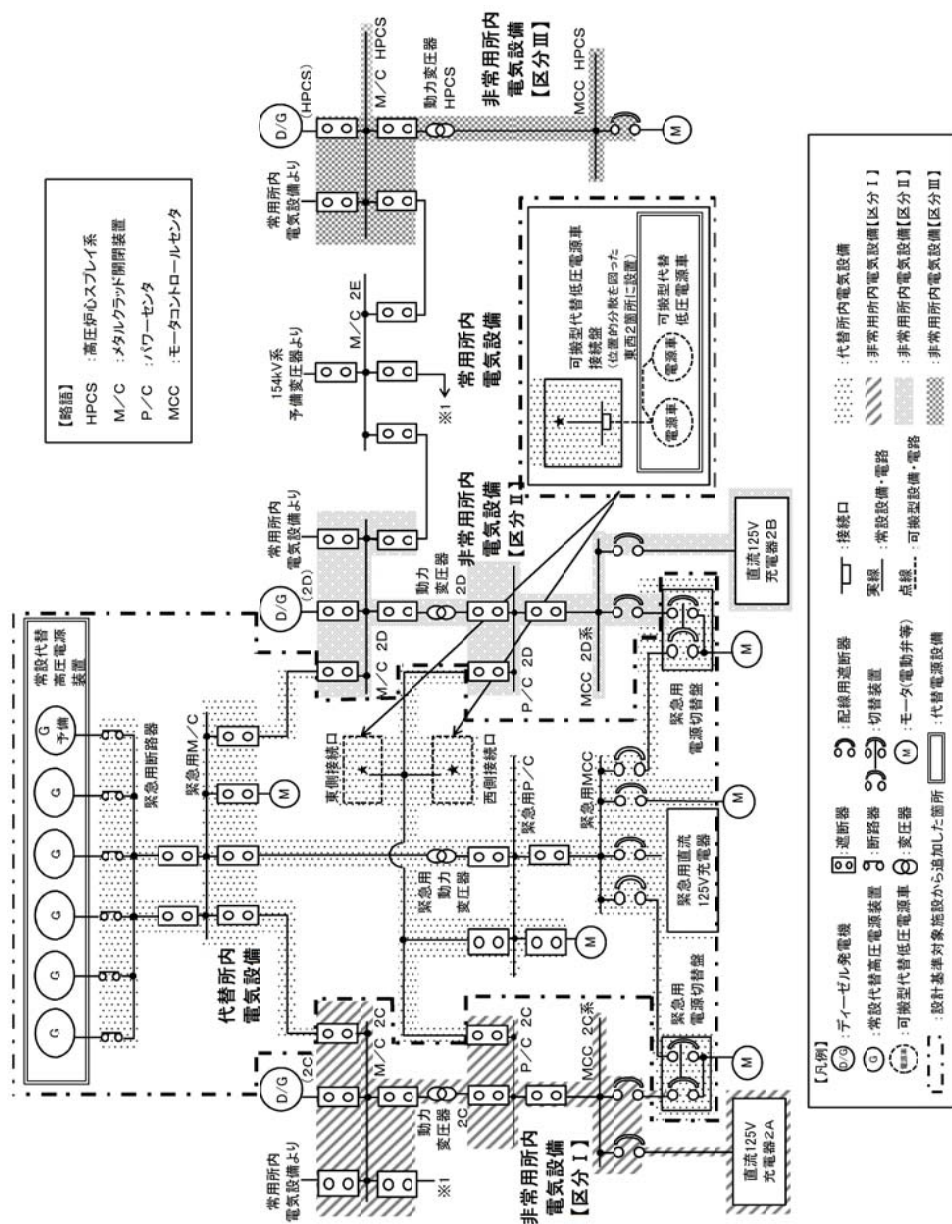

第1図 対応手段として選定した設備の電源構成図 (交流電源)



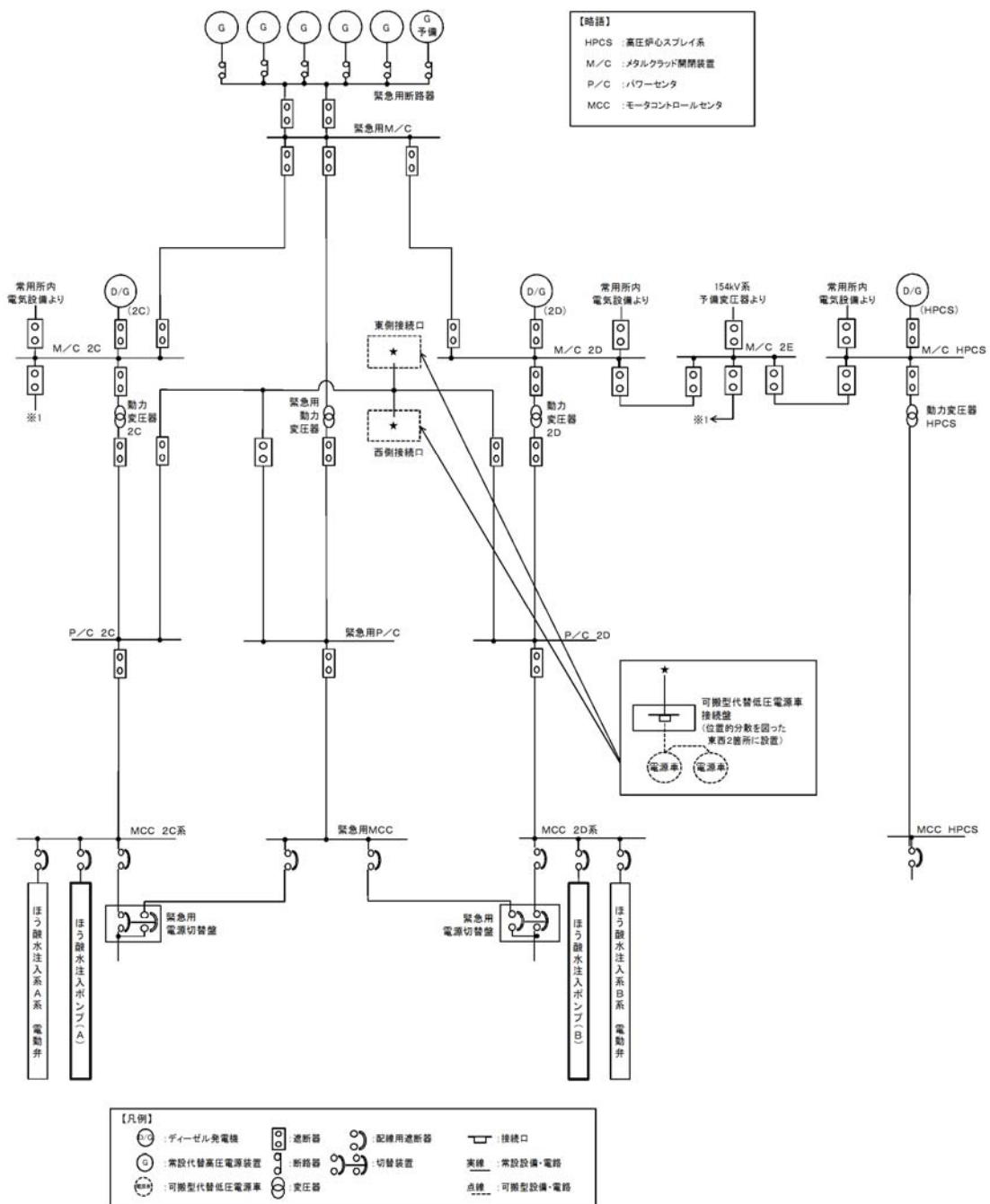

第 2 図 対応手段として選定した設備の電源構成図（交流電源）







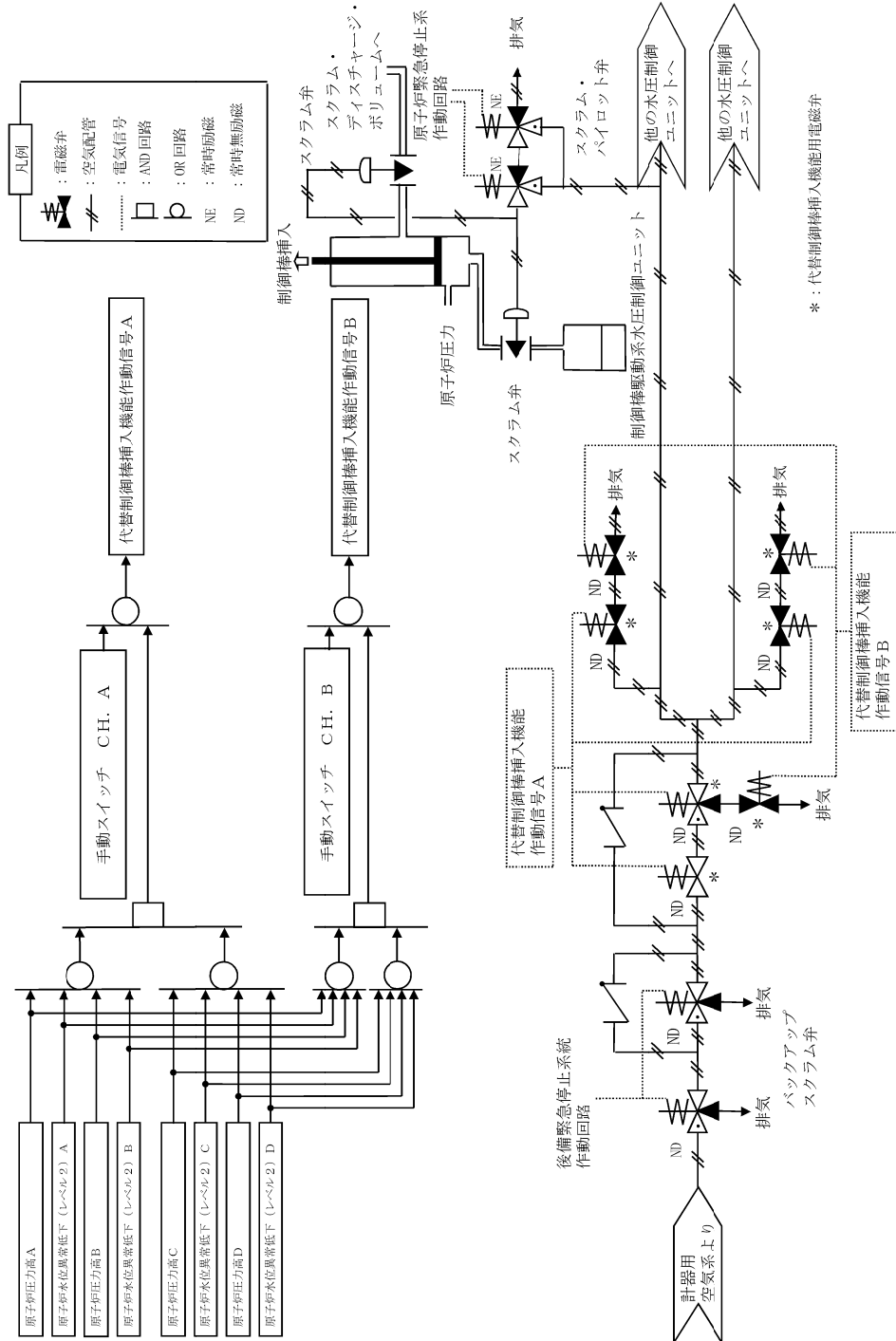

第1図 A T W S 緩和設備 (代替制御棒挿入機能) 説明図



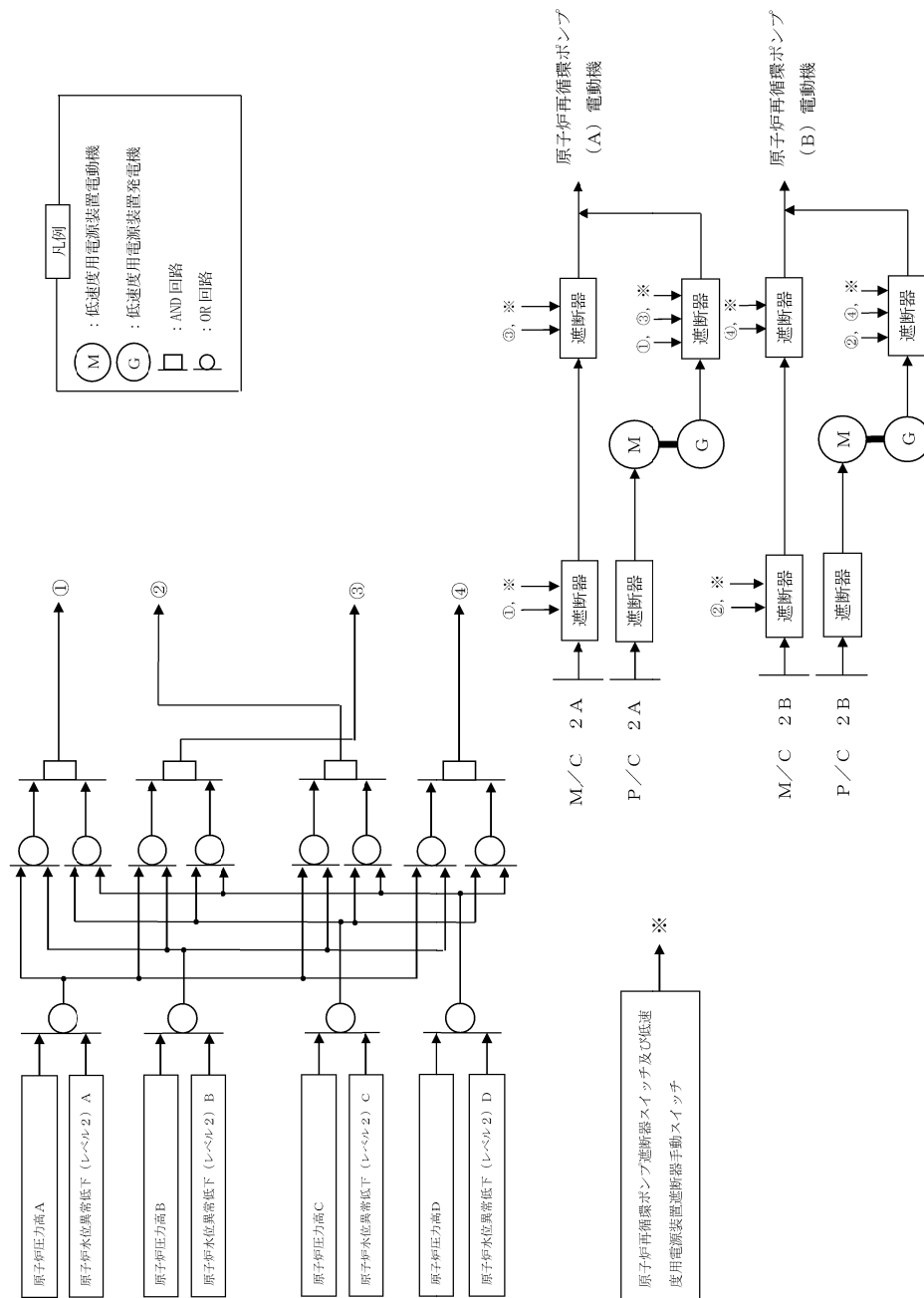

第 1 図 A T W S 緩和設備 (代替原子炉再循環ポンプトリップ機能) 説明図



## 重大事故対策の成立性

## 1. 非常時運転手順書Ⅱ（徴候ベース）原子炉制御「反応度制御」

## (1) スクラム・パイロット弁計器用空気系排気

## a. 操作概要

スクラム・パイロット弁計器用空気系排気が必要な状況において、  
まで移動するとともに、現場に設置してある  
 スクラム・パイロット弁計器用空気系配管内の計器用空気を排気すること  
 でスクラム弁ダイヤフラムの空気圧を喪失させスクラム弁を開とし、  
 制御棒をスクラム動作させる。

## b. 作業場所

## c. 必要要員数及び操作時間

制御棒挿入の手段のうち、現場におけるスクラム・パイロット弁計器  
 用空気系排気に必要な要員数、所要時間は以下のとおり。

必要要員数：2名（運転員等（当直運転員）2名）

所要時間目安：73分以内（所要時間目安のうち、スクラム・パイロ  
 ット弁計器用空気系の排気操作に係る時間は45分以  
 内）

## 所要時間内訳

移動：40分（移動経路：中央制御室から

（放射線防護具着用を含む）

排気操作：5分（操作対象1弁：）

## d. 操作の成立性について



作業環境：非常用照明を配備しており，常用照明消灯時における作業性を確保している。また，ヘッドライト又はLEDライトを携行している。操作は汚染の可能性を考慮し放射線防護具（全面マスク，個人線量計，綿手袋，ゴム手袋）を着用又は携行して作業を行う。

移動経路：非常用照明を配備しており接近可能である。また，ヘッドライト又はLEDライトを携行している。

操作性：通常の弁操作であり，容易に操作可能である。また，操作対象弁は通路付近であり，操作性に支障はない。

連絡手段：携行型有線通話装置，電力保安通信用電話装置（固定電話機，PHS端末）又は送受話器のうち，使用可能な設備により，中央制御室との連絡が可能である。

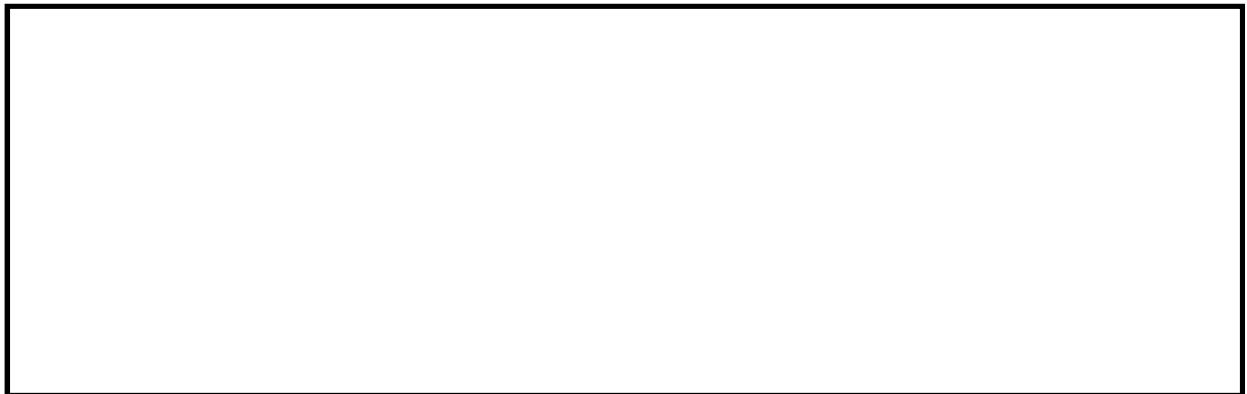

スクラム用空気元弁

スクラム用空気元弁操作



スクラム・パイロット弁

計器用空気排気操作

計器用空気系



(2) スクラム個別スイッチによる制御棒挿入

a. 操作概要

スクラム個別スイッチによる制御棒挿入が必要な状況において、  
まで移動するとともに、現場に設置してあるスクラム個別スイッチを操作することでスクラム・パイロット弁を作動し、制御棒をスクラム動作させる。

b. 作業場所

c. 必要要員数及び操作時間

制御棒挿入の手段のうち、現場におけるスクラム個別スイッチによる制御棒挿入に必要な要員数、所要時間は以下のとおり。

必要要員数：2名（運転員等（当直運転員）2名）

所要時間目安：128分以内（所要時間目安のうち、スクラム個別スイッチによる制御棒挿入操作に係る時間は95分以内）

所要時間内訳

移動：45分（移動経路：中央制御室から

（放射線防護具着用を含む）

スクラム個別スイッチによる制御棒挿入操作：50分（操作対象：  
370個）

d. 操作の成立性について

作業環境：非常用照明を配備しており、常用照明消灯時における作業性を確保している。また、ヘッドライト又はLEDライトを携行している。操作は汚染の可能性を考慮し放射線防護具（全面マスク、個人線量計、綿手袋、ゴム手袋）を着用又は携行して作業を行う。



移動経路：非常用照明を配備しており接近可能である。また、ヘッドライト又はLEDライトを携行している。

操作性：通常のスイッチ操作であり、容易に操作可能である。また、操作対象スイッチは通路付近であり、操作性に支障はない。

連絡手段：携行型有線通話装置、電力保安通信用電話装置（固定電話機、PHS端末）又は送受話器のうち、使用可能な設備により、中央制御室との連絡が可能である。

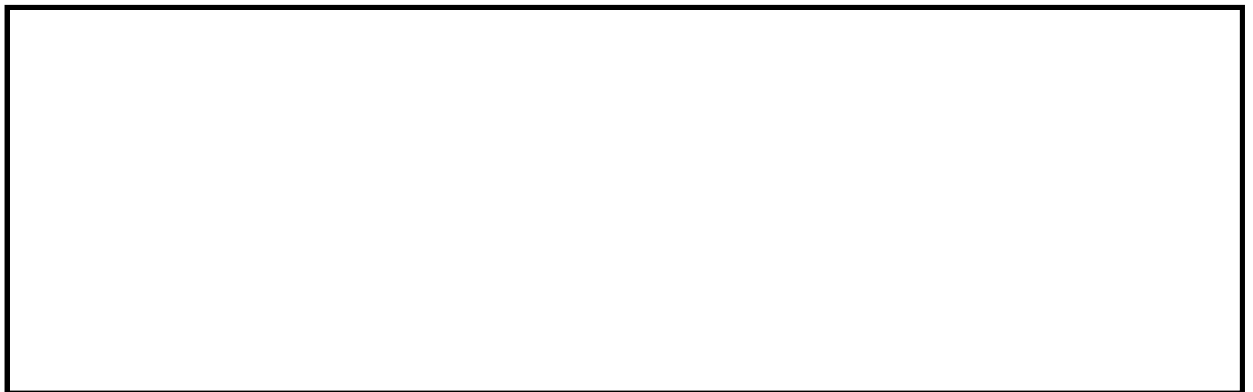

スクラム個別スイッチ

スクラム個別スイッチ操作



(3) 制御棒駆動水圧系引抜配管ベント弁による排水

a. 操作概要

制御棒駆動水圧系引抜配管ベント弁による排水が必要な状況において

上3階まで移動するとともに、現場に設置してある制御棒駆動水圧系引抜配管ベント弁を開とすることで、ピストン上部の冷却材を排水し、制御棒を作動させる。

b. 作業場所

c. 必要要員数及び操作時間

制御棒挿入の手段のうち、現場における制御棒駆動水圧系引抜配管ベント弁による排水に必要な要員数、所要時間は以下のとおり。

必要要員数：2名（運転員等（当直運転員）2名）

所要時間目安：982分以内（所要時間目安のうち、制御棒駆動水圧系引抜配管ベント弁からの排水操作に係る時間は795分以内）

所要時間内訳

移動：45分（移動経路：中央制御室から  （放射線防護具着用を含む））

排水操作：750分（操作対象185弁：（ホース準備、ホース接続等を含む））

d. 操作の成立性について

作業環境：非常用照明を配備しており、常用照明消灯時における作業性を確保している。また、ヘッドライト又はLEDライトを携行している。操作は汚染の可能性を考慮し放射線防護具（全面マスク、個人線量計、綿手袋、ゴム手袋）を着用



又は携行して作業を行う。

移動経路：非常用照明を配備しており接近可能である。また，ヘッドライト又はLEDライトを携行している。

操作性：通常の弁操作であり，容易に操作可能である。また，操作対象弁は通路付近であり，操作性に支障はない。

連絡手段：携行型有線通話装置，電力保安通信用電話装置（固定電話機，PHS端末）又は送受話器のうち，使用可能な設備により，中央制御室との連絡が可能である。



ホース接続

ホース接続操作



引抜配管ベント弁

引抜配管ベント弁操作



## 中性子束振動が発生した場合の対応について

## 1. 中性子束振動が発生した場合の対応

以下のいずれかの状況が確認された場合に、中性子束振動が発生したと判断し、ほう酸水注入系によりほう酸水の注入を実施する。

- ・複数の平均出力領域計装指示値が2～3秒周期で振動し、最大振幅が20%を超えた場合。
- ・複数の局所出力領域計装指示値が2～3秒周期で振動し、最大振幅が10%を超えた場合。

## 2. 中性子束振動の判断基準について

中性子束振動が発生し燃料棒線出力が急激に上昇した場合、沸騰遷移が発生し燃料被覆管温度が上昇する可能性があるが、出力振動の振幅が極端に大きい場合を除き速やかにリウエットすることで適切に冷却されるため燃料被覆管の破損は発生しないと考えられる。一方、通常運転状態においても中性子束は数%振動していることから、中性子束振動の発生を容易に認知できる大きさで、かつ振幅が極端に大きくならない範囲として、平均出力領域計装指示値で20%、局所出力領域計装指示値で10%を判断基準として設定している。



### 3. 局所出力領域計装による認知の容易性について

局所出力領域計装の指示については、中央制御室内に設置されている運転監視補助装置（プロセス計算機）の画面及び中央制御室内に設置されている補助制御盤のモニタ画面により、確認することができる。そのため、局所出力領域計装により中性子束振動の発生を容易に認知できる。なお、これら局所出力領域計装の指示は、デジタル値\*及びバーチャートで表示されるため、中性子束振動が発生していること及びその変動幅を容易に認知できる。

※：燃料棒の線出力密度の熱的制限値（44kW/m）を100%とした相対値



サプレッション・プール水温度における設定根拠の考え方について

サプレッション・プール水温度における設定根拠の考え方について、以下に示す。

第 1 表

| 操作項目         | 判断基準                | 考え方                                                                                                                                  |
|--------------|---------------------|--------------------------------------------------------------------------------------------------------------------------------------|
| ほう酸水注入系の起動   | サプレッション・プール水温度：49℃  | サプレッション・プール水温度が高温待機運転時の制限値 49℃を超える場合には原子炉を手動スクラムすることから、ほう酸水注入系は原子炉スクラム（自動及び手動）のバックアップ機能であることを踏まえ、サプレッション・プール水温度の手動スクラム実施基準（49℃）近接に設定 |
| 原子炉隔離時冷却系の停止 | サプレッション・プール水温度：106℃ | 原子炉隔離時冷却系の高温耐性（116℃）に余裕を考慮して設定                                                                                                       |



## 原子炉手動スクラムにおける設備の位置付けについて

現在、原子炉自動スクラムに失敗した場合、手動スクラム・スイッチ及び原子炉モード・スイッチを使用して、手動で原子炉を停止する手順としている。これら手動で原子炉を停止するために使用する設備は、技術的能力審査基準「1.1 緊急停止失敗時に発電用原子炉を未臨界にするための手順等」において、自主対策設備として位置付けている。

以下、これらの設備を自主対策設備として位置付けている理由とその妥当性について整理する。

### 1. 手動スクラムに係る設備を自主対策設備とする理由について

運転時の異常な過渡変化時において、原子炉を停止させるための設計基準事故対処設備は、原子炉緊急停止系である。このため、技術的能力審査基準「1.1 緊急停止失敗時に発電用原子炉を未臨界にするための手順等」での機能喪失原因対策分析では、原子炉緊急停止系を故障想定対象として抽出している。

原子炉緊急停止系で手動スクラムと共用している箇所は、スクラム回路であり、これらの故障を想定した場合、手動による原子炉の緊急停止に失敗するおそれがある。

一方、共用している箇所以外の故障によって原子炉スクラムに失敗した場合には、手動スクラム・スイッチ又は原子炉モード・スイッチの手動操作によって、原子炉停止できることがある。



このため、機能喪失原因対策分析上、必ず期待し得る対策ではないものの、故障の状況によっては有効となる対策であることから、自主対策設備として整理している。

## 2. 手動スクラムに係る設備を自主対策設備とした場合の基準適合性について

設置許可基準規則（第44条）において重大事故等対処設備に位置付ける設備は、A T W S 緩和設備（代替制御棒挿入機能）の自動信号による原子炉を緊急停止する機能である。

一方、技術的能力審査基準（1.1）では、解釈の第2項(1) a) を満足する手順として、自動で作動するA T W S 緩和設備（代替制御棒挿入機能）を手動にて操作する手順を整備し、その際に使用する設備を重大事故等対処設備としている。

A T W S 緩和設備（代替制御棒挿入機能）は、設計基準事故対処設備に対して、独立性を有し共通要因によって機能喪失することがない設計としているため、基準適合に係る重大事故等対処設備として整理できる。このため、手動スクラム・スイッチ及び原子炉モード・スイッチを自主対策設備としても、基準適合性の観点から問題となることはないと考える。

第1表

| 設置許可基準規則（第44条）                                                 |                         | 技術的能力審査基準（1.1）                                                 |                               |
|----------------------------------------------------------------|-------------------------|----------------------------------------------------------------|-------------------------------|
| 【解釈】                                                           | 対処設備                    | 【解釈】                                                           | 対処設備                          |
| センサー出力から最終的な作動装置の入力までの原子炉スクラム系統から独立した代替反応度制御棒挿入回路（ARI）を整備すること。 | A T W S 緩和設備（代替制御棒挿入機能） | 「発電用原子炉の運転を緊急に停止することができない事象のおそれがある場合」に、手動による原子炉の緊急停止操作を実施すること。 | A T W S 緩和設備（代替制御棒挿入機能）手動スイッチ |
|                                                                |                         |                                                                | 手動スクラム・スイッチ                   |
|                                                                |                         |                                                                | 原子炉モード・スイッチ「停止」               |







## 非常時運転手順書Ⅱ（徴候ベース）原子炉制御「反応度制御」における優先順位の考え方について

A T W S が発生した場合，原子炉は臨界状態が継続し，原子炉出力が高い状態で維持され，原子炉で発生する熱によって原子炉格納容器内の圧力が上昇することで，炉心損傷より先に原子炉格納容器破損に至るため，原子炉を未臨界状態に移行させることで原子炉での発生熱量を低下させるとともに，原子炉格納容器からの除熱を行う必要がある。この場合の対応として，原子炉を未臨界に移行させるための「ほう酸水注入系の起動操作」，原子炉出力及びサプレッション・プール水温度の上昇を抑制する「原子炉水位低下操作」がある。また，操作時間を要するが原子炉を未臨界にすることが可能である「制御棒の挿入操作」がある。以下に各々の操作における優先順位の考え方について示す。

### 1. ほう酸水注入系の起動操作における優先順位の考え方

制御棒に代わり，未臨界維持するための手段として，ほう酸水注入系によるほう酸注入手段がある。ほう酸水による未臨界移行には時間を要するため，速やかに実施する必要がある。

### 2. 原子炉水位低下操作における対応手段の考え方

ほう酸水注入による未臨界移行までの間の，原子炉格納容器への熱負荷を低減させるために，注水量抑制によって，原子炉水位低下措置を講じる。

(1) 原子炉隔離時冷却系ポンプ及び高圧炉心スプレイ系ポンプが自



動起動していない場合

給水系（タービン駆動給水ポンプ及び電動駆動給水ポンプ）は注水量が多いため，給水系（タービン駆動給水ポンプ及び電動駆動給水ポンプ）が作動している場合は，原子炉水位が高めに維持され，原子炉出力が増加するため，原子炉への注水量を減少させる。なお，タービン駆動給水ポンプは原子炉からの発生蒸気を使用することから，原子炉水位低下操作により原子炉出力が低下した場合は，電動駆動給水ポンプに切り替え，原子炉の水位低下操作を継続する。

(2) 原子炉隔離時冷却系ポンプ及び高圧炉心スプレイ系ポンプが自動起動した場合

原子炉水位異常低下（レベル2）設定点に到達すると高圧炉心スプレイ系ポンプ及び原子炉隔離時冷却系ポンプが自動起動し，これらのポンプにより原子炉への注水が開始される。給水系（タービン駆動給水ポンプ及び電動駆動給水ポンプ）が作動している場合は，(1)の状況よりも原子炉への注水量が多く，より原子炉出力が増加するため，給水系（タービン駆動給水ポンプ及び電動駆動給水ポンプ）を待機状態にする。

部分制御棒挿入失敗時，又はほう酸水が注入されて原子炉からの発生蒸気量を高圧炉心スプレイ系ポンプ及び原子炉隔離時冷却系ポンプの注水量が上回った場合は，給水系（タービン駆動給水ポンプ及び電動駆動給水ポンプ）を待機状態にする。

### 3. 制御棒の挿入操作

制御棒の挿入操作は，スクラム弁の開・閉状態により，その後の操作が選択されることから，最初に実施すべきことは，スクラム弁



の状態を確認することである。以下にスクラム弁の状態による制御棒の挿入操作の優先順位の考え方を示す。

(1) スクラム弁が閉の場合

スクラム弁が閉の場合は，スクラム弁を開とする手段及び中央制御室から容易に操作が可能な手段を優先する。そのため，主制御盤から容易にスクラム弁を開とすることが可能なA T W S緩和設備（代替制御棒挿入機能）及び補助制御盤にてスクラム弁を電氣的に開放するスクラム・パイロット弁継電器用ヒューズの引抜き操作を実施する。

(2) スクラム弁が開の場合

スクラム弁が開の場合は，原子炉スクラムをリセットし，制御棒を挿入するための方法を試みる準備を実施する。原子炉スクラムのリセットが成功した場合は，原子炉スクラムが可能な手段及び中央制御室から容易に操作が可能な手段を優先することから，手動スクラム・スイッチによる原子炉手動スクラムを実施する。また，制御棒の挿入が確認されない場合は，原子炉スクラムをリセットし，スクラム個別スイッチの操作を実施する。

スクラム個別スイッチの操作により制御棒が挿入できない場合は，原子炉圧力容器内の圧力と御棒駆動水圧系駆動水圧力の差圧を確保し，制御棒の挿入を実施する。



## 手順のリンク先について

緊急停止失敗時に発電用原子炉を未臨界にするための手順等について、手順のリンク先を以下に取りまとめる。

### 1. 1.1.2.2 その他の手順項目について考慮する手順

- ・ ほう酸水注入ポンプ，電動弁及び監視計器への電源供給手順

＜リンク先＞ 1.14.2.1(1) 非常用交流電源設備による非常用所内電気設備への給電

- ・ 非常用交流電源設備への燃料給油手順

＜リンク先＞ 1.14.2.5(1) c. 軽油貯蔵タンクから 2 C・2 D 非常用ディーゼル発電機及び高圧炉心スプレイ系ディーゼル発電機への給油

- ・ 操作の判断，確認に係る計装設備に関する手順

＜リンク先＞ 1.15.2.1 監視機能喪失時の手順

1.15.2.2 計測に必要な計器電源が喪失した場合の手順



技術的能力における設備名称の括弧書きの記載方針について

1. 概要

技術的能力において，設備名称に括弧書きを加えて記載しているため，記載方針について整理した。

文章の説明上，設備の名称に説明を追記した方がわかり易い場合は，下表の分類 A～D のような情報を括弧書きで追記する。

2. 記載方針

設備名の記載の考え方を以下に示す。

| 分類 | 考え方                                  |
|----|--------------------------------------|
| A  | 括弧書きを含めた設備の名称又は設備の呼称を記載する。           |
| B  | 系統構成で使用するものは括弧書きで記載する。               |
| C  | 同じ設備の名称で複数の手段がある場合は括弧書きでその手段を記載する。   |
| D  | 操作場所，付帯設備等の補足事項を記載する必要がある場合は括弧に記載する。 |



技術的能力において、括弧書きで記載している設備及び分類を以下に示す。

#### 1.1

| 分類 | 括弧書きで記載している設備                   |
|----|---------------------------------|
| A  | A T W S 緩和設備（代替制御棒挿入機能）         |
| A  | A T W S 緩和設備（代替制御棒挿入機能）手動スイッチ   |
| A  | A T W S 緩和設備（代替原子炉再循環ポンプトリップ機能） |

#### 1.2

| 分類 | 括弧書きで記載している設備  |
|----|----------------|
| C  | 逃がし安全弁（安全弁機能）  |
| A  | 原子炉水位（広帯域）     |
| A  | 原子炉水位（燃料域）     |
| A  | 原子炉水位（S A 広帯域） |
| A  | 原子炉水位（S A 燃料域） |
| A  | 原子炉圧力（S A）     |

#### 1.3

| 分類 | 括弧書きで記載している設備  |
|----|----------------|
| C  | 逃がし安全弁（自動減圧機能） |
| C  | 逃がし安全弁（逃がし弁機能） |
| A  | 可搬型窒素供給装置（小型）  |



#### 1.4

| 分類 | 括弧書きで記載している設備                   |
|----|---------------------------------|
| C  | 可搬型代替注水中型ポンプ（低圧代替注水系（可搬型）として使用） |
| C  | 可搬型代替注水大型ポンプ（低圧代替注水系（可搬型）として使用） |
| C  | 可搬型代替注水大型ポンプ（代替残留熱除去系海水系として使用）  |
| B  | 残留熱除去系ポンプ（海水冷却）                 |
| B  | 低圧炉心スプレイ系ポンプ（海水冷却）              |

#### 1.5

| 分類 | 括弧書きで記載している設備                  |
|----|--------------------------------|
| A  | 第一弁（S／C側）                      |
| A  | 第一弁（D／W側）                      |
| A  | 第一弁（S／C側）バイパス弁                 |
| A  | 第一弁（D／W側）バイパス弁                 |
| C  | 残留熱除去系（原子炉停止時冷却系）ポンプ           |
| C  | 残留熱除去系（サブプレッション・プール冷却系）ポンプ     |
| C  | 残留熱除去系（格納容器スプレイ冷却系）ポンプ         |
| C  | 可搬型代替注水大型ポンプ（代替残留熱除去系海水系として使用） |

#### 1.6

| 分類 | 括弧書きで記載している設備                         |
|----|---------------------------------------|
| C  | 可搬型代替注水大型ポンプ（代替残留熱除去系海水系として使用）        |
| C  | 可搬型代替注水中型ポンプ（代替格納容器スプレイ冷却系（可搬型）として使用） |
| C  | 可搬型代替注水大型ポンプ（代替格納容器スプレイ冷却系（可搬型）として使用） |
| B  | 残留熱除去系ポンプ（海水冷却）                       |



## 1.7

| 分類 | 括弧書きで記載している設備                  |
|----|--------------------------------|
| A  | 第一弁（S／C側）                      |
| A  | 第一弁（D／W側）                      |
| A  | 第二弁操作室空気ポンプユニット（空気ポンベ）         |
| A  | 第一弁（S／C側）バイパス弁                 |
| A  | 第一弁（D／W側）バイパス弁                 |
| C  | 可搬型代替注水大型ポンプ（代替残留熱除去系海水系として使用） |

## 1.8

| 分類 | 括弧書きで記載している設備                     |
|----|-----------------------------------|
| C  | 可搬型代替注水中型ポンプ（格納容器下部注水系（可搬型）として使用） |
| C  | 可搬型代替注水大型ポンプ（格納容器下部注水系（可搬型）として使用） |
| C  | 可搬型代替注水中型ポンプ（低圧代替注水系（可搬型）として使用）   |
| C  | 可搬型代替注水大型ポンプ（低圧代替注水系（可搬型）として使用）   |
| C  | 可搬型代替注水大型ポンプ（代替残留熱除去系海水系として使用）    |

## 1.9

| 分類 | 括弧書きで記載している設備                  |
|----|--------------------------------|
| A  | 格納容器内水素濃度（S A）                 |
| A  | 格納容器内酸素濃度（S A）                 |
| C  | 可搬型代替注水大型ポンプ（代替残留熱除去系海水系として使用） |
| A  | フィルタ装置出口放射線モニタ（高レンジ・低レンジ）      |



### 1. 11

| 分類   | 括弧書きで記載している設備                             |
|------|-------------------------------------------|
| C    | 可搬型代替注水中型ポンプ（代替燃料プール注水系（注水ライン）として使用）      |
| C    | 可搬型代替注水大型ポンプ（代替燃料プール注水系（注水ライン）として使用）      |
| C    | 可搬型代替注水大型ポンプ（代替燃料プール注水系（常設スプレイヘッド）として使用）  |
| C    | 可搬型代替注水大型ポンプ（代替燃料プール注水系（可搬型スプレイノズル）として使用） |
| A, C | 可搬型代替注水大型ポンプ（放水用）（大気への拡散抑制として使用）          |
| A    | 使用済燃料プール水位・温度（S A 広域）                     |
| A    | 使用済燃料プール温度（S A）                           |
| A    | 使用済燃料プールエリア放射線モニタ（高レンジ・低レンジ）              |
| D    | 使用済燃料プール監視カメラ（使用済燃料プール監視カメラ用空冷装置を含む）      |
| C    | 可搬型代替注水大型ポンプ（代替燃料プール冷却系として使用）             |

### 1. 12

| 分類 | 括弧書きで記載している設備     |
|----|-------------------|
| A  | 可搬型代替注水大型ポンプ（放水用） |
| D  | 泡消火薬剤容器（消防車用）     |
| D  | 消火栓（原水タンク）        |
| D  | 泡消火薬剤容器（大型ポンプ用）   |



### 1. 13

| 分類 | 括弧書きで記載している設備                  |
|----|--------------------------------|
| B  | 残留熱除去系ポンプ（海水冷却）                |
| B  | 低圧炉心スプレイ系ポンプ（海水冷却）             |
| C  | 可搬型代替注水大型ポンプ（代替残留熱除去系海水系として使用） |
| C  | 残留熱除去系（原子炉停止時冷却系）ポンプ           |
| C  | 残留熱除去系（サブプレッション・プール冷却系）ポンプ     |
| C  | 残留熱除去系（格納容器スプレイ冷却系）ポンプ         |
| A  | 可搬型代替注水大型ポンプ（放水用）              |
| D  | 泡消火薬剤容器（大型ポンプ用）                |
| C  | 可搬型代替注水大型ポンプ（代替燃料プール冷却系として使用）  |

### 1. 15

| 分類 | 括弧書きで記載している設備                                                       |
|----|---------------------------------------------------------------------|
| D  | 安全パラメータ表示システム（S P D S）<br>（データ伝送装置，緊急時対策支援システム伝送装置，S P D S データ表示装置） |

### 1. 16

| 分類   | 括弧書きで記載している設備             |
|------|---------------------------|
| A    | 可搬型照明（S A）                |
| D    | データ表示装置（待避室）              |
| D    | 中央制御室待避室 空気ボンベユニット（空気ボンベ） |
| A, D | 衛星電話設備（可搬型）（待避室）          |
| C    | 防護具（全面マスク）                |
| D    | 衛星電話設備（屋外アンテナ）            |



## 1.17

| 分類 | 括弧書きで記載している設備                                                                                        |
|----|------------------------------------------------------------------------------------------------------|
| D  | 可搬型放射能測定装置<br>(可搬型ダスト・よう素サンブラ, N a I シンチレーションサーベイ・メータ, $\beta$ 線サーベイ・メータ<br>及びZ n Sシンチレーションサーベイ・メータ) |

## 1.18

| 分類   | 括弧書きで記載している設備                                             |
|------|-----------------------------------------------------------|
| A    | 安全パラメータ表示システム (S P D S)                                   |
| A    | 衛星電話設備 (固定型)                                              |
| A    | 衛星電話設備 (携帯型)                                              |
| A    | 無線連絡設備 (携帯型)                                              |
| D    | 統合原子力防災ネットワークに接続する通信連絡設備 (テレビ会議システム, I P 電話及びI P - F A X) |
| D    | 衛星電話設備 (屋外アンテナ)                                           |
| A    | 無線連絡設備 (固定型)                                              |
| A    | 送受信器 (ページング)                                              |
| D    | 電力保安通信用電話設備 (固定電話機, P H S 端末及びF A X)                      |
| D    | テレビ会議システム (社内)                                            |
| D    | 加入電話設備 (加入電話及び加入F A X)                                    |
| A, D | 専用電話設備 (専用電話 (ホットライン) (地方公共団体向) )                         |



## 1. 19

| 分類   | 括弧書きで記載している設備                                     |
|------|---------------------------------------------------|
| A    | 衛星電話設備（固定型）                                       |
| A    | 衛星電話設備（携帯型）                                       |
| A    | 無線連絡設備（固定型）                                       |
| A    | 無線連絡設備（携帯型）                                       |
| A    | 送受話器（ページング）                                       |
| D    | 電力保安通信用電話設備（固定電話機，PHS 端末及びFAX）                    |
| A    | 安全パラメータ表示システム（SPDS）                               |
| D    | 衛星電話設備（屋外アンテナ）                                    |
| D    | 統合原子力防災ネットワークに接続する通信連絡設備（テレビ会議システム，IP 電話及びIP-FAX） |
| D    | 加入電話設備（加入電話及び加入FAX）                               |
| D    | テレビ会議システム（社内）                                     |
| A, D | 専用電話設備（専用電話（ホットライン）（地方公共団体向））                     |



## 1.2 原子炉冷却材圧力バウンダリ高圧時に発電用原子炉を冷却するための手順等

### < 目 次 >

#### 1.2.1 対応手段と設備の選定

##### (1) 対応手段と設備の選定の考え方

##### (2) 対応手段と設備の選定の結果

##### a. 設計基準事故対処設備を使用した対応手段及び設備

##### b. フロントライン系故障時の対応手段及び設備

###### (a) 高圧代替注水系による原子炉注水

###### (b) 重大事故等対処設備

##### c. サポート系故障時の対応手段及び設備

###### (a) 全交流動力電源喪失及び常設直流電源系統喪失時の原子炉注水

###### (b) 復旧

###### (c) 重大事故等対処設備

##### d. 監視及び制御

###### (a) 監視及び制御

###### (b) 重大事故等対処設備

##### e. 重大事故等の進展抑制時の対応手段及び設備

###### (a) 重大事故等の進展抑制

###### (b) 重大事故等対処設備と自主対策設備

##### f. 手順等

#### 1.2.2 重大事故等時の手順

##### 1.2.2.1 設計基準事故対処設備を使用した対応手順

##### (1) 原子炉隔離時冷却系による原子炉注水

##### (2) 高圧炉心スプレイ系による原子炉注水



#### 1.2.2.2 フロントライン系故障時の対応手順

- (1) 高圧代替注水系による原子炉注水
  - a. 中央制御室からの高圧代替注水系起動

- (2) 重大事故等時の対応手段の選択

#### 1.2.2.3 サポート系故障時の対応手順

- (1) 全交流動力電源喪失及び常設直流電源系統喪失時の原子炉注水
  - a. 中央制御室からの高圧代替注水系起動

- b. 現場での人力操作による高圧代替注水系起動

- (2) 復旧

- a. 代替交流電源設備による原子炉隔離時冷却系への給電

- b. 代替直流電源設備による原子炉隔離時冷却系への給電

- (3) 重大事故等時の対応手段の選択

- a. 全交流動力電源喪失及び常設直流電源系統喪失した場合の対応

- b. 全交流動力電源のみ喪失した場合の対応

#### 1.2.2.4 監視及び制御

- (1) 原子炉水位の監視又は推定
- (2) 常設高圧代替注水系ポンプの作動状況確認
- (3) 原子炉水位の制御

#### 1.2.2.5 重大事故等の進展抑制時の対応手順

- (1) 重大事故等の進展抑制
  - a. ほう酸水注入系による原子炉注水
  - b. 制御棒駆動水压系による原子炉注水

- (2) 重大事故等時の対応手段の選択

#### 1.2.2.6 その他の手順項目について考慮する手順

添付資料1.2.1 審査基準，基準規則と対処設備との対応表



添付資料1.2.2 自主対策設備仕様

添付資料1.2.3 対応手段として選定した設備の電源構成図

添付資料1.2.4 重大事故対策の成立性

1. 現場での人力操作による高圧代替注水系起動
  - (1) 現場での人力操作による高圧代替注水系起動
2. ほう酸水注入系による原子炉注水
  - (1) ほう酸水注入系による原子炉注水（継続注水）

添付資料 1.2.5 原子炉水位計の校正条件について

添付資料 1.2.6 全交流動力電源喪失時に高圧注水系の起動に失敗した場合の  
処置について

添付資料 1.2.7 手順のリンク先について



## 1.2 原子炉冷却材圧力バウンダリ高圧時に発電用原子炉を冷却するための手順等

### 【要求事項】

発電用原子炉設置者において、原子炉冷却材圧力バウンダリが高圧の状態であって、設計基準事故対処設備が有する発電用原子炉の冷却機能が喪失した場合においても炉心の著しい損傷を防止するため、発電用原子炉を冷却するために必要な手順等が適切に整備されているか、又は整備される方針が適切に示されていること。

### 【解釈】

1 「発電用原子炉を冷却するために必要な手順等」とは、以下に掲げる措置又はこれらと同等以上の効果を有する措置を行うための手順等をいう。

(1) 全交流動力電源喪失・常設直流電源系統喪失を想定し、原子炉隔離時冷却系（RCIC）若しくは非常用復水器（BWR の場合）又はタービン動補助給水ポンプ（PWRの場合）（以下「RCIC 等」という。）により発電用原子炉を冷却するため、以下に掲げる措置又はこれらと同等以上の効果を有する措置を行うための手順等を整備すること。

a) 可搬型重大事故防止設備

i) 現場での可搬型重大事故防止設備（可搬型バッテリー又は窒素ボンベ等）を用いた弁の操作により、RCIC等の起動及び十分な期間※の運転継続を行う手順等（手順及び装備等）を整備すること。ただし、下記（1）b）i）の人力による措置が容易に行える場合を除く。

b) 現場操作



i) 現場での人力による弁の操作により、RCIC 等の起動及び十分な期間※の運転継続を行う手順等（手順及び装備等）を整備すること。

※：原子炉冷却材圧力バウンダリの減圧対策及び原子炉冷却材圧力バウンダリ低圧時の冷却対策の準備が整うまでの期間のこと。

c) 監視及び制御

i) 原子炉水位（BWR 及びPWR）及び蒸気発生器水位（PWR の場合）を推定する手順等（手順、計測機器及び装備等）を整備すること。

ii) RCIC 等の安全上重要な設備の作動状況を確認する手順等（手順、計測機器及び装備等）を整備すること。

iii) 原子炉水位又は蒸気発生器水位を制御する手順等（手順及び装備等）を整備すること。

(2) 復旧

a) 原子炉冷却材圧力バウンダリが高圧の状態において、注水（循環を含む。）すること及び原子炉を冷却できる設備に電源を接続することにより、起動及び十分な期間の運転継続ができること。（BWR の場合）

b) 電動補助給水ポンプに代替交流電源を接続することにより、起動及び十分な期間の運転継続ができること。（PWR の場合）

(3) 重大事故等の進展抑制

a) 重大事故等の進展を抑制するため、ほう酸水注入系（SLCS）又は制御棒駆動機構（CRD）等から注水する手順等を整備すること。（BWR の場合）

原子炉冷却材圧力バウンダリが高圧の状態において、設計基準事故対処設備



が有する発電用原子炉の冷却機能は、原子炉隔離時冷却系及び高压炉心スプレイ系による冷却機能である。

この機能が喪失した場合においても炉心の著しい損傷を防止するため、発電用原子炉を冷却する対処設備を整備する。ここでは、この対処設備を活用した手順等について説明する。

### 1.2.1 対応手段と設備の選定

#### (1) 対応手段と設備の選定の考え方

原子炉冷却材圧力バウンダリが高压の状態において、原子炉を冷却し炉心の著しい損傷を防止するための設計基準事故対処設備として原子炉隔離時冷却系ポンプ、高压炉心スプレイ系ポンプ及びサプレッション・プールを設置している。

これらの設計基準事故対処設備が健全であれば、重大事故等の対処に用いるが、設計基準事故対処設備が故障した場合は、その機能を代替するために、設計基準事故対処設備が有する機能、相互関係を明確にした（以下「機能喪失原因対策分析」という。）上で、想定する故障に対応できる対応手段及び重大事故等対処設備を選定する（第1.2－1図）。

また、原子炉を冷却するために原子炉水位を監視及び制御する対応手段及び重大事故等の進展を抑制するための対応手段並びに重大事故等対処設備を選定する。

重大事故等対処設備の他に、柔軟な事故対応を行うための対応手段及び自主対策設備<sup>※1</sup>を選定する。

※1 自主対策設備：技術基準上の全ての要求事項を満たすことや全てのプラント状況において使用することは困難であるが、プラント状況によっては、事故対応に有効な設



備。

選定した重大事故等対処設備により、技術的能力審査基準（以下「審査基準」という。）だけでなく、設置許可基準規則第四十五条及び技術基準規則第六十条（以下「基準規則」という。）の要求機能を満足する設備が網羅されていることを確認するとともに、自主対策設備との関係を明確にする。

## (2) 対応手段と設備の選定の結果

機能喪失原因対策分析の結果、フロントライン系故障として原子炉隔離時冷却系ポンプ及び高圧炉心スプレイ系ポンプの故障を想定する。また、サポート系故障として、全交流動力電源喪失及び常設直流電源系統喪失を想定する。

設計基準事故対処設備に要求される機能の喪失原因から選定した対応手段及び審査基準、基準規則からの要求により選定した対応手段と、その対応に使用する重大事故等対処設備及び自主対策設備を以下に示す。

なお、機能喪失を想定する設計基準事故対処設備、対応に使用する重大事故等対処設備及び自主対策設備と整備する手順についての関係を第1.2－1表に整理する。

### a. 設計基準事故対処設備を使用した対応手段及び設備

設計基準事故対処設備である原子炉隔離時冷却系及び高圧炉心スプレイ系が健全であれば重大事故等対処設備として重大事故等の対処に用いる。また、原子炉冷却材圧力バウンダリ高圧時に原子炉を冷却するために必要な設備として、逃がし安全弁（安全弁機能）を重大事故等対処設備と位置づけ、重大事故等の対処に用いる。なお、逃がし安全弁（安全弁機能）は、蒸気圧力がスプリングの設定圧力に達すると自動開放することから、運転員等による操作を必要としない。



原子炉隔離時冷却系及び高圧炉心スプレイ系を設計基準事故及び重大事故等時の対処に用いる場合の水源はサブプレッション・プールである。また、原子炉隔離時冷却系及び高圧炉心スプレイ系で用いることができる水源は、サブプレッション・プールの他に復水貯蔵タンクもあり、復水貯蔵タンクを使用する場合のサブプレッション・プールから復水貯蔵タンクへの切替え手順については、「1.13 重大事故等の収束に必要となる水の供給手順等」にて整備する。

原子炉隔離時冷却系による原子炉注水で使用する設備は以下のとおり。

- ・原子炉隔離時冷却系ポンプ
- ・サブプレッション・プール
- ・逃がし安全弁（安全弁機能）

高圧炉心スプレイ系による原子炉注水で使用する設備は以下のとおり。

- ・高圧炉心スプレイ系ポンプ
- ・サブプレッション・プール
- ・逃がし安全弁（安全弁機能）

#### b. フロントライン系故障時の対応手段及び設備

##### (a) 高圧代替注水系による原子炉注水

設計基準事故対処設備である原子炉隔離時冷却系ポンプ及び高圧炉心スプレイ系ポンプが故障により原子炉注水ができない場合は、中央制御室からの手動操作により常設高圧代替注水系ポンプを起動し原子炉へ注水する手段がある。



この対応手段により、原子炉冷却材圧力バウンダリの減圧対策及び原子炉冷却材圧力バウンダリ低圧時の冷却対策の準備が整うまでの期間、**高压代替注水系の運転を**継続する。

i) 中央制御室からの高压代替注水系起動

中央制御室からの手動操作により常設高压代替注水系ポンプを起動し原子炉へ注水する設備は以下のとおり。

- ・ 常設高压代替注水系ポンプ
- ・ サプレッション・プール
- ・ **逃がし安全弁（安全弁機能）**

(b) 重大事故等対処設備

「1.2.1(2) **b.** (a) i) 中央制御室からの高压代替注水系起動」で使用する設備のうち、常設高压代替注水系ポンプ、サプレッション・プール**及び逃がし安全弁（安全弁機能）**は重大事故等対処設備として位置づける。

この機能喪失原因対策分析の結果により選定した設備は、審査基準及び基準規則に要求される設備が全て網羅されている。

(添付資料1.2.1)

以上の重大事故等対処設備により、設計基準事故対処設備である原子炉隔離時冷却系ポンプ及び高压炉心スプレイ系ポンプが故障した場合においても、原子炉を冷却することができる。

**c.** サポート系故障時の対応手段及び設備

(a) 全交流動力電源喪失及び常設直流電源系統喪失時の原子炉注水

設計基準事故対処設備である原子炉隔離時冷却系及び高压炉心スプレイ系が全交流動力電源喪失及び常設直流電源系統喪失により原子炉注水ができない場合は、常設代替直流電源設備**として使用する緊急用**



125V系蓄電池から給電される常設高圧代替注水系ポンプを中央制御室からの手動操作により起動し原子炉へ注水する手段がある。

また、直流電源の確保ができず中央制御室からの手動操作により常設高圧代替注水系ポンプが起動できない場合は、現場での人力による弁の操作により常設高圧代替注水系ポンプを起動し原子炉へ注水する手段がある。

これらの対応手段により、原子炉冷却材圧力バウンダリの減圧対策及び原子炉冷却材圧力バウンダリ低圧時の冷却対策の準備が整うまでの期間、高圧代替注水系の運転を継続する。

i) 中央制御室からの高圧代替注水系起動

中央制御室からの手動操作により常設高圧代替注水系ポンプを起動し原子炉へ注水する設備は「1.2.1(2) b. (a) i) 中央制御室からの高圧代替注水系起動」で選定した対応手段及び設備と同様である。

ii) 現場での人力操作による高圧代替注水系起動

現場での人力による弁の操作により常設高圧代替注水系ポンプを起動し原子炉へ注水する設備は以下のとおり。

- ・ 常設高圧代替注水系ポンプ
- ・ 高圧代替注水系タービン止め弁
- ・ サプレッション・プール
- ・ 逃がし安全弁（安全弁機能）

(b) 復旧

全交流動力電源が喪失し、原子炉隔離時冷却系の起動及び運転継続に必要な直流電源を所内常設直流電源設備により給電している場合は、所内常設直流電源設備の蓄電池が枯渇する前に代替交流電源設備



(常設又は可搬型) 又は代替直流電源設備 (常設又は可搬型) により原子炉隔離時冷却系の起動及び運転継続に必要な直流電源を確保する手段がある。

i) 代替交流電源設備による原子炉隔離時冷却系への給電

常設代替交流電源設備として使用する常設代替高圧電源装置又は可搬型代替交流電源設備として使用する可搬型代替低圧電源車により所内常設直流電源設備のうち直流125V充電器に給電し、原子炉隔離時冷却系の起動及び運転継続に必要な直流電源を確保して原子炉注水を継続する。

原子炉隔離時冷却系による原子炉注水で使用する設備は以下のとおり。

- ・原子炉隔離時冷却系ポンプ
- ・サブプレッション・プール
- ・逃がし安全弁 (安全弁機能)

なお、代替交流電源設備として使用する常設代替高圧電源装置及び可搬型代替低圧電源車に燃料を給油することにより、原子炉冷却材圧力バウンダリの減圧対策及び原子炉冷却材圧力バウンダリ低圧時の冷却対策の準備が整うまでの期間、原子炉隔離時冷却系の運転を継続することが可能である。

ii) 代替直流電源設備による原子炉隔離時冷却系への給電

常設代替直流電源設備として使用する緊急用125V系蓄電池又は可搬型代替直流電源設備として使用する可搬型代替低圧電源車及び可搬型整流器により、原子炉隔離時冷却系の起動及び運転継続に必要な直流電源を確保して原子炉注水を継続する。



原子炉隔離時冷却系による原子炉注水で使用する設備は以下のとおり。

- ・原子炉隔離時冷却系ポンプ
- ・サプレッション・プール
- ・逃がし安全弁（安全弁機能）

なお、可搬型代替直流電源設備として使用する可搬型代替低圧電源車に燃料を給油することにより、原子炉冷却材圧力バウンダリの減圧対策及び原子炉冷却材圧力バウンダリ低圧時の冷却対策の準備が整うまでの期間、原子炉隔離時冷却系の運転を継続することが可能である。

(c) 重大事故等対処設備

「1.2.1(2) c. (a) i) 中央制御室からの高圧代替注水系起動」で使用する設備における重大事故等対処設備の位置づけは、「1.2.1(2) b. (b) 重大事故等対処設備」と同様である。

「1.2.1(2) c. (a) ii) 現場での人力操作による高圧代替注水系起動」で使用する設備のうち、常設高圧代替注水系ポンプ、高圧代替注水系タービン止め弁、サプレッション・プール及び逃がし安全弁（安全弁機能）は重大事故等対処設備として位置づける。

「1.2.1(2) c. (b) i) 代替交流電源設備による原子炉隔離時冷却系への給電」で使用する設備のうち、原子炉隔離時冷却系ポンプ、サプレッション・プール及び逃がし安全弁（安全弁機能）は重大事故等対処設備として位置づける。

「1.2.1(2) c. (b) ii) 代替直流電源設備による原子炉隔離時冷却系への給電」で使用する設備のうち、原子炉隔離時冷却系ポンプ、サ



プレッション・プール及び逃がし安全弁（安全弁機能）は重大事故等対処設備として位置づける。

これらの機能喪失原因対策分析の結果により選定した設備は、審査基準及び基準規則に要求される設備が全て網羅されている。

（添付資料1.2.1）

以上の重大事故等対処設備により、全交流動力電源が喪失した場合、又は全交流動力電源の喪失及び常設直流電源系統が喪失した場合においても、原子炉を冷却することができる。

#### d. 監視及び制御

##### (a) 監視及び制御

上記「1.2.1(2) b. (a) 高圧代替注水系による原子炉注水」及び「1.2.1(2) c. (a) 全交流動力電源喪失及び常設直流電源系統喪失時の原子炉注水」により原子炉へ注水する際は、原子炉水位を監視又は推定する手段がある。

また、原子炉へ注水するための常設高圧代替注水系ポンプの作動状況を確認する手段がある。

さらに、原子炉を冷却するための原子炉水位を制御する手段がある。

なお、現場計器については、S<sub>s</sub>機能維持を担保する設計である。

監視及び制御に使用する設備（監視計器）は以下のとおり。

高圧代替注水系（中央制御室起動時）の監視計器

- ・原子炉水位（広帯域，燃料域，S A 広帯域，S A 燃料域）
- ・原子炉圧力，原子炉圧力（S A）
- ・高圧代替注水系系統流量
- ・サブプレッション・プール水位



### 高圧代替注水系（現場起動時）の監視計器

- ・原子炉水位（広帯域※<sup>2</sup>，燃料域※<sup>2</sup>，S A広帯域※<sup>2</sup>，S A燃料域※<sup>2</sup>）

- ・高圧代替注水系系統流量

- ・可搬型計測器
- ・常設高圧代替注水系ポンプ吐出圧力
- ・常設高圧代替注水系ポンプ入口圧力
- ・高圧代替注水系タービン入口圧力
- ・高圧代替注水系タービン排気圧力

※<sup>2</sup>：中央制御室にて監視可能であるが，現場においても監視可能。

#### (b) 重大事故等対処設備

「1.2.1(2) d. 監視及び制御」で使用する設備のうち，原子炉水位（広帯域），原子炉水位（燃料域），原子炉水位（S A広帯域），原子炉水位（S A燃料域），原子炉圧力，原子炉圧力（S A），高圧代替注水系系統流量，サプレッション・プール水位，常設高圧代替注水系ポンプ吐出圧力，常設高圧代替注水系ポンプ入口圧力，高圧代替注水系タービン入口圧力，高圧代替注水系タービン排気圧力及び可搬型計測器は重大事故等対処設備として位置づける。

これらの選定した設備は，審査基準及び基準規則に要求される設備が全て網羅されている。

（添付資料1.2.1）

以上の重大事故等対処設備を用いて原子炉水位及び常設高圧代替注水系ポンプの作動状況を監視することにより，原子炉を冷却するために必要な監視及び制御ができる。



e. 重大事故等の進展抑制時の対応手段及び設備

(a) 重大事故等の進展抑制

原子炉隔離時冷却系，高圧炉心スプレイ系及び高圧代替注水系による原子炉注水により原子炉水位が維持できない場合には，重大事故等の進展を抑制するため，ほう酸水注入系及び制御棒駆動水圧系により原子炉へ注水する手段がある。

i) ほう酸水注入系による原子炉注水

ほう酸水貯蔵タンクを水源としたほう酸水注入系による原子炉へのほう酸水注入を実施する。

さらに，ほう酸水貯蔵タンクに純水系から補給することで，ほう酸水貯蔵タンクを使用したほう酸水注入系による原子炉注水を継続する。

ほう酸水注入系により原子炉へほう酸水を注入する設備及び純水系による注水を継続する設備は以下のとおり。

- ・ほう酸水注入ポンプ
- ・ほう酸水貯蔵タンク
- ・逃がし安全弁（安全弁機能）

ii) 制御棒駆動水圧系による原子炉注水

復水貯蔵タンクを水源とした制御棒駆動水圧系により原子炉へ注水する設備は以下のとおり。

- ・制御棒駆動水ポンプ
- ・復水貯蔵タンク
- ・逃がし安全弁（安全弁機能）

(b) 重大事故等対処設備と自主対策設備



「1.2.1(2) e. (a) i) ほう酸水注入系による原子炉注水」で使用する設備のうち、ほう酸水注入ポンプ、ほう酸水貯蔵タンク及び逃がし安全弁（安全弁機能）は重大事故等対処設備として位置づける。

「1.2.1(2) e. (a) ii) 制御棒駆動水圧系による原子炉注水」で使用する設備のうち、逃がし安全弁（安全弁機能）は重大事故等対処設備として位置づける。

これらの選定した設備は、審査基準及び基準規則に要求される設備が全て網羅されている。

（添付資料1.2.1）

以上の重大事故等対処設備により、原子炉冷却材圧力バウンダリが高圧の状態で冷却機能が喪失した場合においても重大事故等の進展を抑制することができる。

また、以下の設備はプラント状況によっては事故対応に有効な設備であるため、自主対策設備と位置づける。あわせて、その理由を示す。

- ・純水系（ほう酸水注入系による原子炉注水を継続させる場合）

ほう酸水貯蔵タンクへの補給に使用する純水系は耐震SクラスではなくS<sub>s</sub>機能維持を担保できないが、使用可能であれば、ほう酸水貯蔵タンクに補給することができ、ほう酸水注入系による原子炉への注水を継続することが可能となることから、原子炉冷却材圧力バウンダリ高圧時における重大事故等の進展を抑制する手段として有効である。

- ・制御棒駆動水ポンプ及び復水貯蔵タンク

原子炉を冷却するための十分な注水量が確保できず、制御棒駆動水ポンプ及び復水貯蔵タンクは耐震SクラスではなくS<sub>s</sub>機



能維持を担保できないが、使用可能であれば、原子炉冷却材圧力バウンダリ高圧時における重大事故等の進展を抑制する手段として有効である。

(添付資料1.2.2)

#### f. 手順等

上記「a. 設計基準事故対処設備を使用した対応手段及び設備」，「b. フロントライン系故障時の対応手段及び設備」，「c. サポート系故障時の対応手段及び設備」，「d. 監視及び制御」及び「e. 重大事故等の進展抑制時の対応手段及び設備」により選定した対応手段に係る手順を整備する。

これらの手順は、運転員等※<sup>3</sup>及び重大事故等対応要員の対応として、「非常時運転手順書Ⅱ（徴候ベース）」及び「重大事故等対策要領」に定める（第1.2-1表）。

また、事故時に監視が必要となる計器及び事故時に給電が必要となる設備についても整備する（第1.2-2表，第1.2-3表）。

※<sup>3</sup> 運転員等：運転員（当直運転員）及び重大事故等対応要員（運転操作対応）をいう。

(添付資料1.2.3)

### 1.2.2 重大事故等時の手順

#### 1.2.2.1 設計基準事故対処設備を使用した対応手順

##### (1) 原子炉隔離時冷却系による原子炉注水

原子炉隔離時冷却系が健全な場合は、原子炉水位異常低下（レベル2）による原子炉隔離時冷却系ポンプの自動起動，又は中央制御室からの手動



操作により原子炉隔離時冷却系ポンプを起動し、サブプレッション・プールを水源とした原子炉への注水を実施する。

ただし、原子炉圧力容器内の圧力低下により原子炉隔離時冷却系ポンプが停止した場合、又は原子炉圧力容器内の圧力低下により原子炉隔離時冷却系系統流量が確保できず、原子炉圧力容器内の水位低下が継続している場合には、原子炉隔離時冷却系ポンプを手動停止する。なお、原子炉圧力容器内の水位が原子炉水位異常低下（レベル1）設定点未満で、原子炉圧力容器内の圧力が確保された場合に、原子炉隔離時冷却系ポンプを起動し、原子炉圧力容器内の水位が燃料有効長頂部到達までに原子炉への注水を開始する。

a．手順着手の判断基準

以下のいずれかの状況に至った場合。

①自動起動信号が発信した場合

原子炉水位異常低下（レベル2）信号が発信した場合。

②手動起動の場合

給水系（タービン駆動給水ポンプ及び電動駆動給水ポンプ）による原子炉注水ができず、原子炉圧力容器内の水位を原子炉水位低（レベル3）設定点以上に維持できない場合において、サブプレッション・プールの水位が確保されている場合。

b．操作手順

原子炉隔離時冷却系による原子炉注水手順の概要は以下のとおり。

概要図を第1.2-2図に、タイムチャートを第1.2-3図に示す。

①発電長は、手順着手の判断基準に基づき、運転員等に原子炉隔離時冷却系ポンプの手動起動又は自動起動の確認を指示する。



②運転員等は中央制御室にて、原子炉隔離時冷却系ポンプの手動起動操作、又は自動起動信号（原子炉水位異常低下（レベル2））により、原子炉隔離時冷却系ポンプ出口弁、原子炉隔離時冷却系蒸気供給弁及び原子炉隔離時冷却系原子炉注入弁が開し、原子炉隔離時冷却系ポンプが起動したことを確認した後、発電長に報告する。

③運転員等は中央制御室にて、原子炉への注水が開始されたことを原子炉隔離時冷却系系統流量の流量上昇で確認し、発電長に報告する。

④発電長は、運転員等に原子炉圧力容器内の水位を原子炉水位低（レベル3）設定点以上から原子炉水位高（レベル8）設定点の間で維持するように指示する。

⑤運転員等は中央制御室にて、原子炉隔離時冷却系タービン回転数の調整により原子炉隔離時冷却系系統流量を調整することで、原子炉圧力容器内の水位を原子炉水位低（レベル3）設定点以上から原子炉水位高（レベル8）設定点の間で維持し、発電長に報告する。

#### c. 操作の成立性

上記の操作は、作業開始を判断してから原子炉隔離時冷却系による原子炉注水開始までの必要な要員数及び所要時間は以下のとおり。

##### 【自動起動信号が発信した場合】

- ・中央制御室対応を運転員等（当直運転員）1名にて実施した場合、2分以内と想定する。

##### 【手動起動の場合】

- ・中央制御室対応を運転員等（当直運転員）1名にて実施した場合、3分以内と想定する。



中央制御室に設置されている操作盤からの遠隔操作であるため、速やかに対応できる。

## (2) 高圧炉心スプレイ系による原子炉注水

高圧炉心スプレイ系が健全な場合は、原子炉水位異常低下（レベル 2）若しくはドライウェル圧力高信号による高圧炉心スプレイ系ポンプの自動起動、又は中央制御室からの手動操作により高圧炉心スプレイ系ポンプを起動し、サブプレッション・プールを水源とした原子炉への注水を実施する。

### a. 手順着手の判断基準

以下のいずれかの状況に至った場合。

#### ①自動起動信号が発信した場合

原子炉水位異常低下（レベル 2）又はドライウェル圧力高信号が発信した場合。

#### ②手動起動の場合

給水系（タービン駆動給水ポンプ及び電動駆動給水ポンプ）及び原子炉隔離時冷却系による原子炉注水ができず、原子炉圧力容器内の水位を原子炉水位低（レベル 3）設定点以上に維持できない場合において、サブプレッション・プールの水位が確保されている場合。

### b. 操作手順

高圧炉心スプレイ系による原子炉注水手順の概要は以下のとおり。

概要図を第1.2-4図に、タイムチャートを第1.2-5図に示す。

①発電長は、手順着手の判断基準に基づき、運転員等に高圧炉心スプレイ系ポンプの手動起動又は自動起動の確認を指示する。

②運転員等は中央制御室にて、高圧炉心スプレイ系ポンプの手動起動操作、又は自動起動信号（原子炉水位異常低下（レベル 2）又はド



ライウエル圧力高)により高圧炉心スプレイ系ポンプが起動し、高圧炉心スプレイ系原子炉注入弁が開となったことを確認した後、発電長に報告する。

③運転員等は中央制御室にて、原子炉への注水が開始されたことを高圧炉心スプレイ系系統流量の流量上昇で確認し、発電長に報告する。

④発電長は、運転員等に原子炉圧力容器内の水位を原子炉水位低(レベル3)設定点以上から原子炉水位高(レベル8)設定点の間で維持するように指示する。

⑤運転員等は中央制御室にて、高圧炉心スプレイ系原子炉注入弁の開閉操作により高圧炉心スプレイ系系統流量を調整することで、原子炉圧力容器内の水位を原子炉水位低(レベル3)設定点以上から原子炉水位高(レベル8)設定点の間で維持し、発電長に報告する。

#### c. 操作の成立性

上記の操作は、作業開始を判断してから高圧炉心スプレイ系による原子炉注水開始までの必要な要員数及び所要時間は以下のとおり。

##### 【自動起動信号が発信した場合】

- ・中央制御室対応を運転員等(当直運転員)1名にて実施した場合、3分以内と想定する。

##### 【手動起動の場合】

- ・中央制御室対応を運転員等(当直運転員)1名にて実施した場合、3分以内と想定する。

中央制御室に設置されている操作盤からの遠隔操作であるため、速やかに対応できる。

#### 1.2.2.2 フロントライン系故障時の対応手順



## (1) 高圧代替注水系による原子炉注水

### a. 中央制御室からの高圧代替注水系起動

原子炉隔離時冷却系及び高圧炉心スプレイ系が機能喪失した場合は、中央制御室からの手動操作により常設高圧代替注水系ポンプを起動し原子炉への注水を実施する。

なお、原子炉を冷却するために原子炉圧力容器内の水位を原子炉水位低（レベル3）設定点から原子炉水位高（レベル8）設定点の間で維持するように原子炉水位（狭帯域、広帯域、燃料域、SA広帯域、SA燃料域）により監視する。また、これらの計測機器が故障又は計測範囲（把握能力）を超えた場合、当該パラメータの値を推定する手順を整備する。

原子炉水位の監視機能が喪失した場合の手順については、「1.15 事故時の計装に関する手順等」にて整備する。

(添付資料1.2.5)

### (a) 手順着手の判断基準

原子炉隔離時冷却系及び高圧炉心スプレイ系により原子炉注水ができず、原子炉圧力容器内の水位を原子炉水位低（レベル3）設定点以上に維持できない場合において、サブプレッション・プールの水位が確保されている場合。

### (b) 操作手順

中央制御室からの高圧代替注水系起動による原子炉注水手順の概要は以下のとおり。

概要図を第1.2-6図に、タイムチャートを第1.2-7図に示す。

①発電長は、手順着手の判断基準に基づき、運転員等に中央制御室からの高圧代替注水系起動の準備を指示する。



- ②運転員等は中央制御室にて、高圧代替注水系起動による原子炉注水に必要な原子炉隔離時冷却系原子炉注入弁の電源切替え操作を実施し、原子炉隔離時冷却系原子炉注入弁の表示灯が点灯したことを確認する。
- ③運転員等は中央制御室にて、中央制御室からの高圧代替注水系起動に必要な電動弁及び監視計器の電源が確保されていることを状態表示等により確認し、発電長に報告する。
- ④発電長は、運転員等に中央制御室からの高圧代替注水系起動による原子炉注水の系統構成を指示する。
- ⑤運転員等は中央制御室にて、原子炉隔離時冷却系トリップ・スロットル弁の閉を確認する。
- なお、高圧代替注水系の駆動蒸気を確保するため原子炉隔離時冷却系の駆動蒸気ラインを隔離する必要がある場合は、原子炉隔離時冷却系 S A 蒸気止め弁を閉にする。
- ⑥運転員等は中央制御室にて、高圧代替注水系注入弁及び原子炉隔離時冷却系原子炉注入弁を開にする。
- ⑦運転員等は、発電長に中央制御室からの高圧代替注水系起動による原子炉注水の系統構成が完了したことを報告する。
- ⑧発電長は、運転員等に中央制御室からの高圧代替注水系起動による原子炉注水の開始を指示する。
- ⑨運転員等は中央制御室にて、高圧代替注水系タービン止め弁を開とし、常設高圧代替注水系ポンプを起動する。
- ⑩運転員等は中央制御室にて、原子炉への注水が開始されたことを高圧代替注水系系統流量の流量上昇で確認し、発電長に報告する。



⑪発電長は、運転員等に原子炉圧力容器内の水位を原子炉水位低（レベル3）設定点以上から原子炉水位高（レベル8）設定点の間で維持するように指示する。

⑫運転員等は中央制御室にて、常設高圧代替注水系ポンプを起動・停止することで、原子炉圧力容器内の水位を原子炉水位低（レベル3）設定点以上から原子炉水位高（レベル8）設定点の間で維持し、発電長に報告する。

(c) 操作の成立性

上記の中央制御室対応を運転員等（当直運転員）2名にて実施した場合、作業開始を判断してから中央制御室からの高圧代替注水系起動による原子炉注水開始まで10分以内と想定する。中央制御室に設置されている操作盤からの遠隔操作であるため、速やかに対応できる。

(2) 重大事故等時の対応手段の選択

重大事故等時の対応手段の選択方法は以下のとおり。対応手段の選択フローチャートを第1.2-14図に示す。

原子炉隔離時冷却系及び高圧炉心スプレイ系が機能喪失し原子炉圧力容器内の水位を原子炉水位低（レベル3）設定点以上に維持できない場合は、中央制御室からの手動操作により重大事故等対処設備である高圧代替注水系を起動し原子炉へ注水する。

1.2.2.3 サポート系故障時の対応手順

(1) 全交流動力電源喪失及び常設直流電源系統喪失時の原子炉注水

a. 中央制御室からの高圧代替注水系起動

全交流動力電源喪失及び常設直流電源系統喪失により、原子炉隔離時冷却系及び高圧炉心スプレイ系による原子炉への注水ができない場合に、常設代替直流電源設備として使用する緊急用125V系蓄電池から給電



される常設高圧代替注水系ポンプを中央制御室からの手動操作により起動し原子炉への注水を実施する。

なお，原子炉を冷却するために原子炉圧力容器内の水位を原子炉水位低（レベル３）設定点から原子炉水位高（レベル８）設定点の間で維持するように原子炉水位（狭帯域，広帯域，燃料域，ＳＡ広帯域，ＳＡ燃料域）により監視する。また，これらの計測機器が故障又は計測範囲（把握能力）を超えた場合，当該パラメータの値を推定する手順を整備する。

原子炉水位の監視機能が喪失した場合の手順については，「1.15 事故時の計装に関する手順等」にて整備する。

（添付資料1.2.5）

(a) 手順着手の判断基準

全交流動力電源喪失及び常設直流電源系統が喪失し，原子炉隔離時冷却系及び高圧炉心スプレイ系により原子炉注水ができず，原子炉圧力容器内の水位を原子炉水位低（レベル３）設定点以上に維持できない場合において，サプレッション・プールの水位が確保されている場合。

(b) 操作手順

中央制御室からの高圧代替注水系起動の操作手順については，「1.2.2.2(1) a．中央制御室からの高圧代替注水系起動」の操作手順と同様である。

(c) 操作の成立性

中央制御室からの高圧代替注水系起動の操作の成立性については，「1.2.2.2(1) a．中央制御室からの高圧代替注水系起動」の操作の成立性と同様である。



#### b. 現場での人力操作による高圧代替注水系起動

全交流動力電源喪失及び常設直流電源系統喪失により、原子炉隔離時冷却系及び高圧炉心スプレイ系による原子炉への注水ができない場合において、直流電源の確保ができず中央制御室からの手動操作により常設高圧代替注水系ポンプが起動できない場合は、現場での人力による弁の操作により常設高圧代替注水系ポンプを起動し原子炉への注水を実施する。

なお、原子炉を冷却するために原子炉圧力容器内の水位を原子炉水位低（レベル 3）設定点から原子炉水位高（レベル 8）設定点の間で維持するように原子炉水位（狭帯域、広帯域、燃料域、S A 広帯域、S A 燃料域）により監視する。また、これらの計測機器が故障又は計測範囲（把握能力）を超えた場合、当該パラメータの値を推定する手順を整備する。

原子炉水位の監視機能が喪失した場合の手順については、「1.15 事故時の計装に関する手順等」にて整備する。

「1.2.2.4 監視及び制御」の手順については、「1.2.2.3(1) b. 現場での人力操作による高圧代替注水系起動」にて整備する。

（添付資料1.2.5）

#### (a) 手順着手の判断基準

全交流動力電源喪失及び常設直流電源系統が喪失し、原子炉隔離時冷却系及び高圧炉心スプレイ系により原子炉注水ができず、原子炉圧力容器内の水位を原子炉水位低（レベル 3）設定点以上に維持できない場合で、中央制御室からの手動操作により高圧代替注水系を起動できない場合において、サブプレッション・プールの水位の水位が確保されている場合。



(b) 操作手順

現場での人力操作による高圧代替注水系起動での原子炉注水手順の概要は以下のとおり。

概要図を第1.2-8図に，タイムチャートを第1.2-9図に示す。

①発電長は，手順着手の判断基準に基づき，運転員等に現場での人力操作による高圧代替注水系起動の準備を指示する。

②運転員等は中央制御室にて，原子炉水位及び高圧代替注水系系統流量の計器端子台に可搬型計測器を接続し，原子炉水位指示値を確認する。

③運転員等は原子炉建屋原子炉棟にて，原子炉隔離時冷却系トリップ・スロットル弁の閉を確認する。

なお，高圧代替注水系の駆動蒸気を確保するため原子炉隔離時冷却系の駆動蒸気ラインを隔離する必要がある場合は，原子炉隔離時冷却系 S A 蒸気止め弁を閉とする。

④運転員等は，発電長に現場での人力操作による高圧代替注水系起動の準備が完了したことを報告する。

⑤発電長は，運転員等に現場での人力操作による高圧代替注水系起動での原子炉注水の系統構成を指示する。

⑥運転員等は原子炉建屋原子炉棟にて，高圧代替注水系注入弁及び原子炉隔離時冷却系原子炉注入弁を開にする。

⑦運転員等は，発電長に現場での人力操作による高圧代替注水系起動での原子炉注水の系統構成が完了したことを報告する。

⑧発電長は，運転員等に現場での人力操作による高圧代替注水系起動での原子炉注水の開始を指示する。



⑨運転員等は原子炉建屋原子炉棟にて、高圧代替注水系タービン止め弁を開操作することにより、常設高圧代替注水系ポンプを起動する。

⑩運転員等は中央制御室にて、常設高圧代替注水系ポンプの作動状況及び原子炉への注水が開始されたことを可搬型計測器を用いた原子炉水位及び高圧代替注水系系統流量指示値の上昇により確認し、発電長に報告する。なお、中央制御室にて原子炉水位及び高圧代替注水系系統流量の監視ができない場合は、原子炉建屋原子炉棟にて可搬型計測器を用いた原子炉水位指示値を監視し、現場計器にて常設高圧代替注水系ポンプ吐出圧力指示値を確認することで、常設高圧代替注水系ポンプの作動状況及び原子炉への注水が開始されたことを確認する。

⑪発電長は、運転員等に原子炉圧力容器内の水位を原子炉水位低（レベル３）設定点以上から原子炉水位高（レベル８）設定点の間に維持するように指示する。

⑫運転員等は中央制御室にて、可搬型計測器を用いた原子炉水位指示値を確認し、原子炉建屋原子炉棟の運転員等と連絡を密にし、原子炉建屋原子炉棟の運転員等が常設高圧代替注水系ポンプを起動・停止することで、原子炉圧力容器内の水位を原子炉水位低（レベル３）設定点以上から原子炉水位高（レベル８）設定点の間で維持し、発電長に報告する。

(c) 操作の成立性

上記の中央制御室対応を運転員等（当直運転員）１名、現場対応を運転員等（当直運転員及び重大事故等対応要員）４名にて実施した場



合、作業開始を判断してから現場での人力操作による高压代替注水系起動での原子炉注水開始まで58分以内と想定する。

円滑に作業できるように、移動経路を確保し、放射線防護具、照明及び通信連絡設備を整備する。屋内作業の室温は通常状態と同程度である。

(添付資料1.2.4)

## (2) 復旧

### a. 代替交流電源設備による原子炉隔離時冷却系への給電

全交流動力電源の喪失により所内常設直流電源設備のうち直流125V充電器が機能喪失し、原子炉隔離時冷却系の起動及び運転継続に必要な直流電源を所内常設直流電源設備の蓄電池により給電している場合は、所内常設直流電源設備の蓄電池が枯渇する前に常設代替交流電源設備として使用する常設代替高压電源装置又は可搬型代替交流電源設備として使用する可搬型代替低压電源車により所内常設直流電源設備のうち直流125V充電器に給電し、原子炉隔離時冷却系の起動及び運転継続に必要な直流電源を確保して原子炉注水を実施する。

なお、原子炉隔離時冷却系による原子炉注水が実施されている場合において、サプレッション・プール水の除熱機能である残留熱除去系（サプレッション・プール冷却系）の機能が喪失している場合は、サプレッション・プール水の温度が上昇することを考慮し、低压代替注水系（可搬型）による原子炉への注水を準備する。サプレッション・プール水の温度が原子炉隔離時冷却系の設計温度を超えると想定された場合は、原子炉への注水を低压代替注水系（可搬型）に切り替える。

### (a) 手順着手の判断基準

全交流動力電源喪失時、原子炉隔離時冷却系の起動及び運転継続に



必要な所内常設直流電源設備の蓄電池が枯渇により機能が喪失すると予測される場合。

(b) 操作手順

常設代替交流電源設備に関する手順及び可搬型代替交流電源設備に関する手順については、「1.14 電源の確保に関する手順等」にて整備する。

(c) 操作の成立性

常設代替交流電源設備に関する操作の成立性及び可搬型代替交流電源設備に関する操作の成立性は、「1.14 電源の確保に関する手順等」にて整理する。

また、原子炉隔離時冷却系による原子炉注水操作は、中央制御室対応を運転員等（当直運転員）1名にて実施した場合、常設代替交流電源設備として使用する常設代替高圧電源装置又は可搬型代替交流電源設備として使用する可搬型代替低圧電源車により電源復旧後、原子炉隔離時冷却系の原子炉注水開始まで3分以内と想定する。中央制御室に設置されている操作盤からの遠隔操作であるため、速やかに対応できる。

b. 代替直流電源設備による原子炉隔離時冷却系への給電

全交流動力電源が喪失し、原子炉隔離時冷却系の起動及び運転継続に必要な直流電源を所内常設直流電源設備の蓄電池により給電している場合は、所内常設直流電源設備の蓄電池が枯渇する前に常設代替直流電源設備として使用する緊急用125V系蓄電池又は可搬型代替直流電源設備として使用する可搬型代替低圧電源車及び可搬型整流器により給電し、原子炉隔離時冷却系の起動及び運転継続に必要な直流電源を確保して原子炉注水を実施する。



なお、原子炉隔離時冷却系による原子炉注水が実施されている場合において、サプレッション・プール水の除熱機能である残留熱除去系（サプレッション・プール冷却系）の機能が喪失している場合は、サプレッション・プール水の温度が上昇することを考慮し、低圧代替注水系（可搬型）による原子炉への注水を準備する。サプレッション・プール水の温度が原子炉隔離時冷却系の設計温度を超えると想定された場合は、原子炉への注水を低圧代替注水系（可搬型）に切り替える。

(a) 手順着手の判断基準

全交流動力電源喪失時、原子炉隔離時冷却系の起動及び運転継続に必要な所内常設直流電源設備の蓄電池が枯渇により機能が喪失すると予測される場合において、常設代替交流電源設備として使用する常設代替高圧電源装置又は可搬型代替交流電源設備として使用する可搬型代替低圧電源車により必要な直流電源を確保できない場合。

(b) 操作手順

常設代替直流電源設備に関する手順及び可搬型代替直流電源設備に関する手順については、「1.14 電源の確保に関する手順等」にて整備する。

(c) 操作の成立性

常設代替直流電源設備に関する操作の成立性及び可搬型代替直流電源設備に関する操作の成立性は、「1.14 電源の確保に関する手順等」にて整理する。

また、原子炉隔離時冷却系による原子炉注水操作は、中央制御室対応を運転員等（当直運転員）1名にて実施した場合、常設代替直流電源設備として使用する緊急用 125V 系蓄電池又は可搬型代替直流電源設備として使用する可搬型代替低圧電源車及び可搬型整流器により電



源復旧後，原子炉隔離時冷却系の原子炉注水開始まで 3 分以内と想定する。中央制御室に設置されている操作盤からの遠隔操作であるため，速やかに対応できる。

(3) 重大事故等時の対応手段の選択

重大事故等時の対応手段の選択方法は以下のとおり。対応手段の選択フローチャートを第1.2-14図に示す。

a. 全交流動力電源喪失及び常設直流電源系統喪失した場合の対応

中央制御室からの手動操作により重大事故等対処設備である高圧代替注水系を起動し原子炉へ注水する。

直流電源の確保ができず中央制御室からの手動操作により高圧代替注水系を起動できない場合は，現場での人力による弁の操作により高圧代替注水系を起動し原子炉へ注水する。

b. 全交流動力電源のみ喪失した場合の対応

全交流動力電源が喪失し，原子炉隔離時冷却系の起動及び運転継続に必要な直流電源を所内常設直流電源設備により給電している場合は，所内常設直流電源設備の蓄電池が枯渇する前に常設代替交流電源設備として使用する常設代替高圧電源装置又は可搬型代替交流電源設備として使用する可搬型代替低圧電源車により所内常設直流電源設備のうち直流125V充電器に給電し，原子炉隔離時冷却系の起動及び運転継続に必要な直流電源を確保して原子炉へ注水する。

代替交流電源設備により給電ができない場合は，常設代替直流電源設備として使用する緊急用125V系蓄電池又は可搬型代替直流電源設備として使用する可搬型代替低圧電源車及び可搬型整流器により原子炉隔離時冷却系の起動及び運転継続に必要な直流電源を確保して原子炉へ注水する。



これらの対応手段により，原子炉冷却材圧力バウンダリの減圧対策及び原子炉冷却材圧力バウンダリ低圧時の冷却対策の準備が整うまでの期間，原子炉隔離時冷却系の運転を継続する。

(添付資料1.2.6)

#### 1.2.2.4 監視及び制御

##### (1) 原子炉水位の監視又は推定

原子炉を冷却するため原子炉圧力容器内の水位が維持されていることを原子炉水位により監視する。また，この計測機器が故障又は計測範囲（把握能力）を超えた場合，当該パラメータの値を推定する手順を整備する。

原子炉水位の監視機能が喪失した場合の手順については，「1.15 事故時の計装に関する手順等」にて整備する。

##### (2) 常設高圧代替注水系ポンプの作動状況確認

全交流動力電源喪失及び常設直流電源系統喪失時において，現場での人力操作により起動した常設高圧代替注水系ポンプの作動状況を中央制御室にて確認する手順を整備する。

###### (a) 手順着手の判断基準

全交流動力電源喪失及び常設直流電源系統喪失時において，現場での人力操作により常設高圧代替注水系ポンプを起動した場合。

###### (b) 操作手順

常設高圧代替注水系ポンプの作動状況確認に関する手順は，「1.2.2.3(1) b. 現場での人力操作による高圧代替注水系起動」にて整備する。

###### (c) 操作の成立性



常設高圧代替注水系ポンプの作動状況確認に関する操作の成立性については、「1.2.2.3(1) b. 現場での人力操作による高圧代替注水系起動」にて整理する。

### (3) 原子炉水位の制御

全交流動力電源喪失及び常設直流電源系統喪失時において、現場での人力操作により常設高圧代替注水系ポンプを起動し原子炉へ注水をしている場合に、常設高圧代替注水系ポンプを起動・停止することで原子炉圧力容器内の水位を制御する手順を整備する。

#### (a) 手順着手の判断基準

全交流動力電源喪失及び常設直流電源系統喪失時において、現場での人力操作により常設高圧代替注水系ポンプを起動し原子炉へ注水をしている場合に、原子炉圧力容器内の水位の制御が必要な場合。

#### (b) 操作手順

常設高圧代替注水系ポンプによる原子炉水位の制御に関する手順については、「1.2.2.3(1) b. 現場での人力操作による高圧代替注水系起動」にて整備する。

#### (c) 操作の成立性

常設高圧代替注水系ポンプによる原子炉水位の制御に関する操作の成立性については、「1.2.2.3(1) b. 現場での人力操作による高圧代替注水系起動」にて整理する。

### 1.2.2.5 重大事故等の進展抑制時の対応手順

#### (1) 重大事故等の進展抑制

##### a. ほう酸水注入系による原子炉注水

高圧炉心スプレー系の機能喪失又は全交流動力電源喪失時において、原子炉隔離時冷却系及び高圧代替注水系により原子炉圧力容器内の水位



を原子炉水位低（レベル３）設定点以上に維持できない場合には、ほう酸水貯蔵タンクを水源としたほう酸水注入系による原子炉へのほう酸水注入を実施する。

さらに、ほう酸水貯蔵タンクに純水系から補給することで、ほう酸水貯蔵タンクを使用したほう酸水注入系による原子炉への注水を継続する。

(a) 手順着手の判断基準

原子炉冷却材圧力バウンダリが高圧状態の場合で、原子炉隔離時冷却系、高圧炉心スプレー系、高圧代替注水系及び制御棒駆動水压系により、原子炉圧力容器内の水位を原子炉水位低（レベル３）設定点以上に維持できない場合。

(b) 操作手順

ほう酸水注入系による原子炉注水手順の概要は以下のとおり。

概要図を第1.2－10図に、タイムチャートを第1.2－11図に示す。

【ほう酸水貯蔵タンクを水源とした原子炉へのほう酸水注入】

- ①発電長は、手順着手の判断基準に基づき、運転員等にほう酸水注入系による原子炉へのほう酸水注入の準備を指示する。
- ②運転員等は中央制御室にて、ほう酸水注入系による原子炉へのほう酸水注入に必要なポンプ、電動弁及び監視計器の電源が確保されていることを状態表示等により確認し、発電長に報告する。
- ③発電長は、運転員等にほう酸水注入系による原子炉へのほう酸水注入の開始を指示する。
- ④運転員等は中央制御室にて、ほう酸水注入ポンプ（A）又はほう酸水注入ポンプ（B）の起動操作（ほう酸水注入系起動用キー・スイッチを「SYS A」位置（B系を起動する場合は、「SYS



S B」位置)にする。)を実施することにより、ほう酸水貯蔵タンク出口弁及びほう酸水注入系爆破弁が開となり、ほう酸水注入ポンプが起動し、ほう酸水注入ポンプ吐出圧力が原子炉圧力容器内の圧力以上であることを確認する。

⑤運転員等は中央制御室にて、原子炉へのほう酸水注入が開始されたことをほう酸水貯蔵タンク液位の低下により確認し、発電長に報告する。

【ほう酸水貯蔵タンクを使用した原子炉への継続注水】

⑥発電長は、運転員等にほう酸水注入系による原子炉への継続注水の開始を指示する。

⑦運転員等は原子炉建屋原子炉棟にて、ほう酸水貯蔵タンク純水補給ライン元弁及びほう酸水貯蔵タンク純水補給水弁を開とし、ほう酸水注入系による原子炉への注水を継続し、発電長に報告する。

(c) 操作の成立性

上記のほう酸水貯蔵タンクを水源とした原子炉へのほう酸水注入は、中央制御室対応を運転員等（当直運転員）1名にて実施した場合、作業開始を判断してからほう酸水注入系による原子炉注水開始まで2分以内と想定する。中央制御室に設置されている操作盤からの遠隔操作であるため、速やかに対応できる。

さらに、ほう酸水貯蔵タンクに純水系から補給し、ほう酸水貯蔵タンクを使用した原子炉への継続注水を行う場合は、現場対応を運転員等（当直運転員）2名にて実施した場合、作業開始を判断してから原子炉への継続注水完了まで60分以内と想定する。

円滑に作業できるように、移動経路を確保し、放射線防護具、照明



及び通信連絡設備を整備する。屋内作業の室温は通常状態と同程度である。

(添付資料1.2.4)

#### b. 制御棒駆動水圧系による原子炉注水

原子炉隔離時冷却系，高圧炉心スプレイ系及び高圧代替注水系により原子炉圧力容器内の水位を原子炉水位低（レベル3）設定点以上に維持できない場合で，非常用交流電源設備により電源及び冷却水を確保し，復水貯蔵タンクを水源とした制御棒駆動水圧系による原子炉への注水を実施する。

##### (a) 手順着手の判断基準

原子炉冷却材圧力バウンダリが高圧状態であり，原子炉隔離時冷却系，高圧炉心スプレイ系及び高圧代替注水系により，原子炉圧力容器内の水位を原子炉水位低（レベル3）設定点以上に維持できない場合において，復水貯蔵タンクの水位が確保されている場合。

##### (b) 操作手順

制御棒駆動水圧系による原子炉注水手順の概要は以下のとおり。

概要図を第1.2-12図に，タイムチャートを第1.2-13図に示す。

①発電長は，手順着手の判断基準に基づき，運転員等に制御棒駆動水圧系による原子炉注水の準備を指示する。

②運転員等は中央制御室にて，制御棒駆動水圧系による原子炉注水に必要なポンプ，電動弁及び監視計器の電源が確保されていることを状態表示等により確認するとともに，冷却水が確保されていることを確認し，発電長に報告する。

③発電長は，運転員等に制御棒駆動水ポンプの起動を指示する。



④運転員等は中央制御室にて、制御棒駆動水ポンプを起動し、発電長に報告する。

⑤発電長は、運転員等に制御棒駆動水圧系による原子炉注水の開始を指示する。

⑥運転員等は中央制御室にて、制御棒駆動水圧系流量調整弁及び制御棒駆動水圧系駆動水圧力調整弁を開にする。

⑦運転員等は中央制御室にて、制御棒駆動水圧系による原子炉注水が開始されたことを制御棒駆動水圧系系統流量の流量上昇により確認し、発電長に報告する。

(c) 操作の成立性

上記の中央制御室対応を運転員等（当直運転員）1名にて実施した場合、作業開始を判断してから制御棒駆動水圧系による原子炉注水開始まで3分以内と想定する。中央制御室に設置されている操作盤からの遠隔操作であるため、速やかに対応できる。

(2) 重大事故等時の対応手段の選択

重大事故等時の対応手段の選択方法は以下のとおり。対応手段の選択フローチャートを第1.2-14図に示す。

原子炉冷却材圧力バウンダリが高圧状態において、原子炉隔離時冷却系、高圧炉心スプレイ系及び高圧代替注水系により原子炉圧力容器内の水位を原子炉水位低（レベル3）設定点以上に維持できない場合は、原子炉圧力容器内への注水量が多い制御棒駆動水圧系により原子炉へ注水する。

ただし、制御棒駆動水圧系による原子炉注水は、制御棒駆動水圧系が使用できない場合は、ほう酸水注入系により原子炉へ注水する。制御棒駆動水圧系及びほう酸水注入系では原子炉を冷却するには十分な注水量を確保できないが、原子炉冷却材圧力バウンダリの減圧対策及び原子炉冷却材圧力



バウンダリ低圧時の冷却対策の準備が整うまでの期間、重大事故等の進展抑制として使用する。

なお、ほう酸水注入系による原子炉への継続注水を行う場合は、ほう酸水貯蔵タンクに純水系から補給することで、ほう酸水貯蔵タンクを使用したほう酸水注入系による原子炉への注水を継続する。

#### 1.2.2.6 その他の手順項目について考慮する手順

低圧代替注水系（可搬型）による原子炉への注水手順については、「1.4 原子炉冷却材圧力バウンダリ低圧時に発電用原子炉を冷却するための手順等」にて整備する。

サプレッション・プールから復水貯蔵タンクへの水源切替え手順については、「1.13 重大事故等の収束に必要となる水の供給手順等」にて整備する。

原子炉隔離時冷却系、高圧代替注水系、制御棒駆動水ポンプ、電動弁及び監視計器への電源供給手順については、「1.14 電源の確保に関する手順等」にて整備する。

常設代替交流電源設備として使用する常設代替高圧電源装置、可搬型代替交流電源設備及び可搬型代替直流電源設備として使用する可搬型代替低圧電源車及び非常用交流電源設備への燃料給油手順については、「1.14 電源の確保に関する手順等」にて整備する。

原子炉水位の監視機能が喪失した場合の手順については、「1.15 事故時の計装に関する手順等」にて整備する。

操作の判断、確認に係る計装設備に関する手順については、「1.15 事故時の計装に関する手順等」にて整備する。



第1.2－1表 機能喪失を想定する設計基準事故対処設備と整備する手順

対応手段，対応設備，手順書一覧（1／11）

（設計基準事故対処設備が健全であれば重大事故等対処設備として使用する原子炉注水）

| 分類                 | 機能喪失を想定する<br>設計基準事故対処設備 | 対応<br>手段          | 対応設備 |                                                                                                                               |               | 整備する手順書※1                       |
|--------------------|-------------------------|-------------------|------|-------------------------------------------------------------------------------------------------------------------------------|---------------|---------------------------------|
| 設計基準<br>事故対処<br>設備 | —                       | 原子炉隔離時冷却系による原子炉注水 | 主要設備 | 原子炉隔離時冷却系ポンプ<br>逃がし安全弁（安全弁機能）※4                                                                                               | 重大事故等<br>対処設備 | 非常時運転手順書Ⅱ<br>（徴候ベース）<br>「水位確保」等 |
|                    |                         |                   | 関連設備 | サブプレッション・プール<br>原子炉隔離時冷却系（蒸気系）<br>配管・弁<br>主蒸気系配管・弁<br>原子炉隔離時冷却系（注水系）<br>配管・弁・ストレーナ<br>原子炉圧力容器<br>所内常設直流電源設備※2<br>・125V系蓄電池 A系 | 重大事故等<br>対処設備 |                                 |

※1：整備する手順の概要は「1.0 重大事故等対策における共通事項 重大事故等対応に係る手順書の構成と概要について」にて整理する。

※2：手順については「1.14 電源の確保に関する手順等」にて整備する。

※3：手順については「1.15 事故時の計装に関する手順等」にて整備する。

※4：運転員による操作不要の設備である。

□：自主的に整備する対応手段を示す。



対応手段，対応設備，手順書一覧（2／11）

（設計基準事故対応設備が健全であれば重大事故等対応設備として使用する原子炉注水）

| 分類         | 機能喪失を想定する設計基準事故対応設備 | 対応手段              | 対応設備 |                                                                                                                                                                             |           | 整備する手順書※1                   |
|------------|---------------------|-------------------|------|-----------------------------------------------------------------------------------------------------------------------------------------------------------------------------|-----------|-----------------------------|
| 設計基準事故対応設備 | —                   | 高圧炉心スプレイ系による原子炉注水 | 主要設備 | 高圧炉心スプレイ系ポンプ<br>逃がし安全弁（安全弁機能）※4                                                                                                                                             | 重大事故等対応設備 | 非常時運転手順書Ⅱ（徴候ベース）<br>「水位確保」等 |
|            |                     |                   | 関連設備 | サブプレッション・プール<br>高圧炉心スプレイ系配管・弁・ストレーナ・スパージャ<br>原子炉圧力容器<br>非常用交流電源設備※2<br>・高圧炉心スプレイ系ディーゼル発電機<br>・高圧炉心スプレイ系ディーゼル発電機用海水ポンプ<br>燃料給油設備※2<br>・軽油貯蔵タンク<br>・高圧炉心スプレイ系ディーゼル発電機 燃料移送ポンプ | 重大事故等対応設備 |                             |

※1：整備する手順の概要は「1.0 重大事故等対策における共通事項 重大事故等対応に係る手順書の構成と概要について」にて整理する。

※2：手順については「1.14 電源の確保に関する手順等」にて整備する。

※3：手順については「1.15 事故時の計装に関する手順等」にて整備する。

※4：運転員による操作不要の設備である。

□：自主的に整備する対応手段を示す。



対応手段，対応設備，手順書一覧（3／11）

（フロントライン系故障時）

| 分類         | 機能喪失を想定する<br>設計基準事故対処設備          | 対応<br>手段          | 対応設備 |                                                                                                                                                                                                                                                                                                                                                                   |           | 整備する手順書※1                                        |
|------------|----------------------------------|-------------------|------|-------------------------------------------------------------------------------------------------------------------------------------------------------------------------------------------------------------------------------------------------------------------------------------------------------------------------------------------------------------------|-----------|--------------------------------------------------|
| フロントライン系故障 | 原子炉隔離時冷却系ポンプ<br><br>高圧炉心スプレイ系ポンプ | 中央制御室からの高圧代替注水系起動 | 主要設備 | 常設高圧代替注水系ポンプ<br>逃がし安全弁（安全弁機能）※4                                                                                                                                                                                                                                                                                                                                   | 重大事故等対処設備 | 非常時運転手順書Ⅱ<br>（微候ベース）<br>「水位確保」等<br><br>重大事故等対策要領 |
|            |                                  |                   | 関連設備 | サブプレッション・プール<br>高圧代替注水系（蒸気系）配管・弁<br>主蒸気系配管・弁<br>原子炉隔離時冷却系（蒸気系）配管・弁<br>高圧代替注水系（注水系）配管・弁<br>高圧炉心スプレイ系配管・弁・ストレーナ<br>原子炉隔離時冷却系（注水系）配管・弁<br>原子炉圧力容器<br>常設代替交流電源設備※2<br>・常設代替高圧電源装置<br>可搬型代替交流電源設備※2<br>・可搬型代替低圧電源車<br>常設代替直流電源設備※2<br>・緊急用125V系蓄電池<br>可搬型代替直流電源設備※2<br>・可搬型代替低圧電源車<br>・可搬型整流器<br>燃料給油設備※2<br>・軽油貯蔵タンク<br>・常設代替高圧電源装置燃料移送ポンプ<br>・可搬型設備用軽油タンク<br>・タンクローリ | 重大事故等対処設備 |                                                  |

※1：整備する手順の概要は「1.0 重大事故等対策における共通事項 重大事故等対応に係る手順書の構成と概要 について」にて整理する。

※2：手順については「1.14 電源の確保に関する手順等」にて整備する。

※3：手順については「1.15 事故時の計装に関する手順等」にて整備する。

※4：運転員による操作不要の設備である。

□：自主的に整備する対応手段を示す。



対応手段，対応設備，手順書一覧（4／11）

（サポート系故障時）

| 分類      | 機能喪失を想定する<br>設計基準事故対処設備                                 | 対応<br>手段              | 対応設備 |                                                                                                                                                                                                                                                                  |               | 整備する手順書※1                                        |
|---------|---------------------------------------------------------|-----------------------|------|------------------------------------------------------------------------------------------------------------------------------------------------------------------------------------------------------------------------------------------------------------------|---------------|--------------------------------------------------|
| サポート系故障 | 外部電源系及び非常用ディーゼル発電機（全交流動力電源）<br><br>所内常設直流電源設備（常設直流電源系統） | 中央制御室からの<br>高压代替注水系起動 | 主要設備 | 常設高压代替注水系ポンプ<br>高压代替注水系タービン止め弁<br>逃がし安全弁（安全弁機能）※4                                                                                                                                                                                                                | 重大事故等<br>対処設備 | 非常時運転手順書Ⅱ<br>（徴候ベース）<br>「水位確保」等<br><br>重大事故等対策要領 |
|         |                                                         |                       | 関連設備 | サブプレッション・プール<br>高压代替注水系（蒸気系）配管・弁<br>主蒸気系配管・弁<br>原子炉隔離時冷却系（蒸気系）配管・弁<br>高压代替注水系（注水系）配管・弁<br>高压炉心スプレー系配管・弁・ストレーナ<br>原子炉隔離時冷却系（注水系）配管・弁<br>原子炉圧力容器<br>常設代替直流電源設備※2<br>・緊急用125V系蓄電池<br>可搬型代替直流電源設備※2<br>・可搬型代替低圧電源車<br>・可搬型整流器<br>燃料給油設備※2<br>・可搬型設備用軽油タンク<br>・タンクローリ | 重大事故等<br>対処設備 |                                                  |

※1：整備する手順の概要は「1.0 重大事故等対策における共通事項 重大事故等対応に係る手順書の構成と概要について」にて整理する。

※2：手順については「1.14 電源の確保に関する手順等」にて整備する。

※3：手順については「1.15 事故時の計装に関する手順等」にて整備する。

※4：運転員による操作不要の設備である。

□：自主的に整備する対応手段を示す。



対応手段，対応設備，手順書一覧（5／11）

（サポート系故障時）

| 分類                              | 機能喪失を想定する<br>設計基準事故対処設備                                 | 対応<br>手段             | 対応設備 |                                                                                                                                                |           | 整備する手順書※1                       |
|---------------------------------|---------------------------------------------------------|----------------------|------|------------------------------------------------------------------------------------------------------------------------------------------------|-----------|---------------------------------|
| サ<br>ポ<br>ー<br>ト<br>系<br>故<br>障 | 外部電源系及び非常用ディーゼル発電機（全交流動力電源）<br><br>所内常設直流電源設備（常設直流電源系統） | 現場での人力操作による高圧代替注水系起動 | 主要設備 | 常設高圧代替注水系ポンプ<br>逃がし安全弁（安全弁機能）※4                                                                                                                | 重大事故等対処設備 | 非常時運転手順書Ⅱ<br>（徴候ベース）<br>「水位確保」等 |
|                                 |                                                         |                      | 関連設備 | サブプレッション・プール<br>高圧代替注水系（蒸気系）配管・弁<br>主蒸気系配管・弁<br>原子炉隔離時冷却系（蒸気系）配管・弁<br>高圧代替注水系（注水系）配管・弁<br>高圧炉心スプレー系配管・弁・ストレーナ<br>原子炉隔離時冷却系（注水系）配管・弁<br>原子炉圧力容器 | 重大事故等対処設備 |                                 |

※1：整備する手順の概要は「1.0 重大事故等対策における共通事項 重大事故等対応に係る手順書の構成と概要について」にて整理する。

※2：手順については「1.14 電源の確保に関する手順等」にて整備する。

※3：手順については「1.15 事故時の計装に関する手順等」にて整備する。

※4：運転員による操作不要の設備である。

□：自主的に整備する対応手段を示す。



対応手段，対応設備，手順書一覧（6／11）

（サポート系故障時）

| 分類      | 機能喪失を想定する<br>設計基準事故対処設備     | 対応<br>手段                 | 対応設備 |                                                                                                                                                                                                                                           |               | 整備する手順書※1                                        |
|---------|-----------------------------|--------------------------|------|-------------------------------------------------------------------------------------------------------------------------------------------------------------------------------------------------------------------------------------------|---------------|--------------------------------------------------|
| サポート系故障 | 外部電源系及び非常用ディーゼル発電機（全交流動力電源） | 代替交流電源設備による原子炉隔離時冷却系への給電 | 主要設備 | 原子炉隔離時冷却系ポンプ<br>逃がし安全弁（安全弁機能）※4                                                                                                                                                                                                           | 重大事故等<br>対処設備 | 非常時運転手順書Ⅱ<br>（徴候ベース）<br>「水位確保」等<br><br>重大事故等対策要領 |
|         |                             |                          | 関連設備 | サブプレッション・プール<br>原子炉隔離時冷却系（蒸気系）<br>配管・弁<br>主蒸気系配管・弁<br>原子炉隔離時冷却系（注水系）<br>配管・弁・ストレーナ<br>原子炉圧力容器<br>常設代替交流電源設備※2<br>・常設代替高圧電源装置<br>可搬型代替交流電源設備※2<br>・可搬型代替低圧電源車<br>燃料給油設備※2<br>・軽油貯蔵タンク<br>・常設代替高圧電源装置燃料<br>移送ポンプ<br>・可搬型設備用軽油タンク<br>・タンクローリ | 重大事故等<br>対処設備 |                                                  |

※1：整備する手順の概要は「1.0 重大事故等対策における共通事項 重大事故等対応に係る手順書の構成と概要について」にて整理する。

※2：手順については「1.14 電源の確保に関する手順等」にて整備する。

※3：手順については「1.15 事故時の計装に関する手順等」にて整備する。

※4：運転員による操作不要の設備である。

□：自主的に整備する対応手段を示す。



対応手段，対応設備，手順書一覧（7／11）

（サポート系故障時）

| 分類                              | 機能喪失を想定する<br>設計基準事故対処設備     | 対応<br>手段                 | 対応設備 |                                                                                                                                                                                                                 |               | 整備する手順書※1                                        |
|---------------------------------|-----------------------------|--------------------------|------|-----------------------------------------------------------------------------------------------------------------------------------------------------------------------------------------------------------------|---------------|--------------------------------------------------|
| サ<br>ポ<br>ー<br>ト<br>系<br>故<br>障 | 外部電源系及び非常用ディーゼル発電機（全交流動力電源） | 代替直流電源設備による原子炉隔離時冷却系への給電 | 主要設備 | 原子炉隔離時冷却系ポンプ<br>逃がし安全弁（安全弁機能）※4                                                                                                                                                                                 | 重大事故等<br>対処設備 | 非常時運転手順書Ⅱ<br>（徴候ベース）<br>「水位確保」等<br><br>重大事故等対策要領 |
|                                 |                             |                          | 関連設備 | サブプレッション・プール<br>原子炉隔離時冷却系（蒸気系）<br>配管・弁<br>主蒸気系配管・弁<br>原子炉隔離時冷却系（注水系）<br>配管・弁・ストレーナ<br>原子炉圧力容器<br>常設代替直流電源設備※2<br>・緊急用125V系蓄電池<br>可搬型代替直流電源設備※2<br>・可搬型代替低圧電源車<br>・可搬型整流器<br>燃料給油設備※2<br>・可搬型設備用軽油タンク<br>・タンクローリ | 重大事故等<br>対処設備 |                                                  |

※1：整備する手順の概要は「1.0 重大事故等対策における共通事項 重大事故等対応に係る手順書の構成と概要について」にて整理する。

※2：手順については「1.14 電源の確保に関する手順等」にて整備する。

※3：手順については「1.15 事故時の計装に関する手順等」にて整備する。

※4：運転員による操作不要の設備である。

■：自主的に整備する対応手段を示す。



対応手段，対応設備，手順書一覧（8／11）

（監視及び制御）

| 分類         | 機能喪失を想定する<br>設計基準事故対処設備 | 対応<br>手段                         | 対応設備 |                                                                                                                               |               | 整備する手順書※ <sup>1</sup>                            |
|------------|-------------------------|----------------------------------|------|-------------------------------------------------------------------------------------------------------------------------------|---------------|--------------------------------------------------|
| 監視及び<br>制御 | —                       | 監視及び<br>制御<br><br>※ <sup>3</sup> | 主要設備 | 原子炉水位（広帯域）<br>原子炉水位（燃料域）<br>原子炉水位（S A 広帯域）<br>原子炉水位（S A 燃料域）<br>原子炉圧力<br>原子炉圧力（S A）<br>高压代替注水系系統流量<br>サプレッション・プール水位<br>可搬型計測器 | 重大事故等<br>対処設備 | 非常時運転手順書Ⅱ<br>（徴候ベース）<br>「水位確保」等<br><br>重大事故等対策要領 |
|            |                         |                                  | 関連設備 | 常設高压代替注水系ポンプ吐出<br>圧力<br>常設高压代替注水系ポンプ入口<br>圧力<br>高压代替注水系タービン入口圧<br>力<br>高压代替注水系タービン排気圧<br>力                                    | 重大事故等<br>対処設備 |                                                  |

※1：整備する手順の概要は「1.0 重大事故等対策における共通事項 重大事故等対応に係る手順書の構成と概要  
について」にて整理する。

※2：手順については「1.14 電源の確保に関する手順等」にて整備する。

※3：手順については「1.15 事故時の計装に関する手順等」にて整備する。

※4：運転員による操作不要の設備である。

□：自主的に整備する対応手段を示す。



対応手段，対応設備，手順書一覧（9／11）

（重大事故等の進展抑制）

| 分類         | 機能喪失を想定する<br>設計基準事故対応設備 | 対応<br>手段                | 対応設備 |                                                                                                                                                                                 |           | 整備する手順書※1                                        |
|------------|-------------------------|-------------------------|------|---------------------------------------------------------------------------------------------------------------------------------------------------------------------------------|-----------|--------------------------------------------------|
| 重大事故等の進展抑制 | —                       | ほう酸水注入系による原子炉注水（ほう酸水注入） | 主要設備 | ほう酸水注入ポンプ<br>逃がし安全弁（安全弁機能）※4                                                                                                                                                    | 重大事故等対応設備 | 非常時運転手順書Ⅱ<br>（徴候ベース）<br>「水位確保」等<br><br>重大事故等対策要領 |
|            |                         |                         | 関連設備 | ほう酸水貯蔵タンク<br>ほう酸水注入系配管・弁<br>原子炉圧力容器<br>常設代替交流電源設備※2<br>・常設代替高圧電源装置<br>可搬型代替交流電源設備※2<br>・可搬型代替低圧電源車<br>燃料給油設備※2<br>・軽油貯蔵タンク<br>・常設代替高圧電源装置燃料<br>移送ポンプ<br>・可搬型設備用軽油タンク<br>・タンクローリ | 重大事故等対応設備 |                                                  |

※1：整備する手順の概要は「1.0 重大事故等対策における共通事項 重大事故等対応に係る手順書の構成と概要 について」にて整理する。

※2：手順については「1.14 電源の確保に関する手順等」にて整備する。

※3：手順については「1.15 事故時の計装に関する手順等」にて整備する。

※4：運転員による操作不要の設備である。

□：自主的に整備する対応手段を示す。



対応手段，対応設備，手順書一覧（10／11）

（重大事故等の進展抑制）

| 分類         | 機能喪失を想定する<br>設計基準事故対応設備 | 対応<br>手段              | 対応設備 |                                                                                                                                                                                 |           | 整備する手順書※1                                        |
|------------|-------------------------|-----------------------|------|---------------------------------------------------------------------------------------------------------------------------------------------------------------------------------|-----------|--------------------------------------------------|
| 重大事故等の進展抑制 | —                       | ほう酸水注入系による原子炉注水（継続注水） | 主要設備 | ほう酸水注入ポンプ<br>逃がし安全弁（安全弁機能）※4                                                                                                                                                    | 重大事故等対応設備 | 非常時運転手順書Ⅱ<br>（徴候ベース）<br>「水位確保」等<br><br>重大事故等対策要領 |
|            |                         |                       | 関連設備 | ほう酸水貯蔵タンク<br>ほう酸水注入系配管・弁<br>原子炉圧力容器<br>常設代替交流電源設備※2<br>・常設代替高圧電源装置<br>可搬型代替交流電源設備※2<br>・可搬型代替低圧電源車<br>燃料給油設備※2<br>・軽油貯蔵タンク<br>・常設代替高圧電源装置燃料<br>移送ポンプ<br>・可搬型設備用軽油タンク<br>・タンクローリ | 重大事故等対応設備 |                                                  |
|            |                         |                       |      | 純水系                                                                                                                                                                             | 自主対策設備    |                                                  |

※1：整備する手順の概要は「1.0 重大事故等対策における共通事項 重大事故等対応に係る手順書の構成と概要 について」にて整理する。

※2：手順については「1.14 電源の確保に関する手順等」にて整備する。

※3：手順については「1.15 事故時の計装に関する手順等」にて整備する。

※4：運転員による操作不要の設備である。

□：自主的に整備する対応手段を示す。



対応手段，対処設備，手順書一覧（11／11）

（重大事故等の進展抑制）

| 分類         | 機能喪失を想定する<br>設計基準事故対処設備 | 対応<br>手段         | 対応設備 |                                                                                                                                                                                              |           | 整備する手順書※1                       |
|------------|-------------------------|------------------|------|----------------------------------------------------------------------------------------------------------------------------------------------------------------------------------------------|-----------|---------------------------------|
| 重大事故等の進展抑制 | —                       | 制御棒駆動水圧系による原子炉注水 | 主要設備 | 逃がし安全弁（安全弁機能）※4                                                                                                                                                                              | 重大事故等対処設備 | 非常時運転手順書Ⅱ<br>（徴候ベース）<br>「水位確保」等 |
|            |                         |                  |      | 制御棒駆動水ポンプ                                                                                                                                                                                    | 自主対策設備    |                                 |
|            |                         |                  | 関連設備 | 原子炉圧力容器<br>非常用交流電源設備※2<br>・2C 非常用ディーゼル発電機<br>・2D 非常用ディーゼル発電機<br>・2C 非常用ディーゼル発電機用海水ポンプ<br>・2D 非常用ディーゼル発電機用海水ポンプ<br>燃料給油設備※2<br>・軽油貯蔵タンク<br>・2C 非常用ディーゼル発電機 燃料移送ポンプ<br>・2D 非常用ディーゼル発電機 燃料移送ポンプ | 重大事故等対処設備 |                                 |
|            |                         |                  |      | 復水貯蔵タンク<br>制御棒駆動水圧系配管・弁<br>補給水系配管・弁                                                                                                                                                          | 自主対策設備    |                                 |

※1：整備する手順の概要は「1.0 重大事故等対策における共通事項 重大事故等対応に係る手順書の構成と概要について」にて整理する。

※2：手順については「1.14 電源の確保に関する手順等」にて整備する。

※3：手順については「1.15 事故時の計装に関する手順等」にて整備する。

※4：運転員による操作不要の設備である。

■：自主的に整備する対応手段を示す。



第1.2-2表 重大事故等対処に係る監視計器

監視計器一覧 (1/8)

| 対応手順                        |      | 重大事故等の対応に必要な監視項目 | 監視パラメータ (計器)                                                                                |
|-----------------------------|------|------------------|---------------------------------------------------------------------------------------------|
| 1.2.2.1 設計基準事故対処設備を使用した対応手順 |      |                  |                                                                                             |
| (1) 原子炉隔離時冷却系による原子炉注水       | 判断基準 | 原子炉压力容器内の水位      | 原子炉水位 (狭帯域)<br>原子炉水位 (広帯域) ※1<br>原子炉水位 (燃料域) ※1<br>原子炉水位 (S A 広帯域) ※1<br>原子炉水位 (S A 燃料域) ※1 |
|                             |      | 原子炉压力容器への注水量     | 給水流量                                                                                        |
|                             |      | 水源の確保            | サブプレッション・プール水位 ※1                                                                           |
|                             |      | 補機監視機能           | 給水系ポンプ吐出ヘッド圧力                                                                               |
|                             | 操作   | 原子炉压力容器内の水位      | 原子炉水位 (狭帯域)<br>原子炉水位 (広帯域) ※1<br>原子炉水位 (燃料域) ※1<br>原子炉水位 (S A 広帯域) ※1<br>原子炉水位 (S A 燃料域) ※1 |
|                             |      | 原子炉压力容器内の圧力      | 原子炉圧力 ※1<br>原子炉圧力 (S A) ※1                                                                  |
|                             |      | 原子炉压力容器内への注水量    | 原子炉隔離時冷却系系統流量 ※1                                                                            |
|                             |      | 水源の確保            | サブプレッション・プール水位 ※1                                                                           |

※1：重大事故等対処設備としての要求事項を満たした重要監視パラメータ及び重要代替監視パラメータを示す。

※2：重大事故等対処設備を活用する手順等の着手の判断基準として用いるパラメータ (計器) については、重大事故等対処設備とする。



## 監視計器一覧 (2/8)

| 対応手順                        | 重大事故等の対応に必要な監視項目 | 監視パラメータ (計器)                                                                                               |
|-----------------------------|------------------|------------------------------------------------------------------------------------------------------------|
| 1.2.2.1 設計基準事故対応設備を使用した対応手順 |                  |                                                                                                            |
| (2) 高圧炉心スプレイ系による原子炉注水       | 判断基準             | 原子炉压力容器内の水位<br>原子炉水位 (狭帯域)<br>原子炉水位 (広帯域) ※1<br>原子炉水位 (燃料域) ※1<br>原子炉水位 (S A 広帯域) ※1<br>原子炉水位 (S A 燃料域) ※1 |
|                             |                  | 原子炉压力容器への注水量<br>給水流量<br>原子炉隔離時冷却系系統流量 ※1                                                                   |
|                             |                  | 水源の確保<br>サブプレッション・プール水位 ※1                                                                                 |
|                             |                  | 補機監視機能<br>原子炉隔離時冷却系ポンプ吐出圧力<br>給水系ポンプ吐出ヘッド圧力                                                                |
|                             | 操作               | 原子炉压力容器内の水位<br>原子炉水位 (狭帯域)<br>原子炉水位 (広帯域) ※1<br>原子炉水位 (燃料域) ※1<br>原子炉水位 (S A 広帯域) ※1<br>原子炉水位 (S A 燃料域) ※1 |
|                             |                  | 原子炉压力容器内の圧力<br>原子炉圧力 ※1<br>原子炉圧力 (S A) ※1                                                                  |
|                             |                  | 原子炉压力容器内への注水量<br>高圧炉心スプレイ系系統流量 ※1                                                                          |
|                             |                  | 水源の確保<br>サブプレッション・プール水位 ※1                                                                                 |

※1：重大事故等対応設備としての要求事項を満たした重要監視パラメータ及び重要代替監視パラメータを示す。

※2：重大事故等対応設備を活用する手順等の着手の判断基準として用いるパラメータ (計器) については、重大事故等対応設備とする。



## 監視計器一覧 (3/8)

| 対応手順                                            | 重大事故等の対応に必要な監視項目 | 監視パラメータ (計器)                                                                                               |
|-------------------------------------------------|------------------|------------------------------------------------------------------------------------------------------------|
| 1.2.2.2 フロントライン系故障時の対応手順<br>(1) 高圧代替注水系による原子炉注水 |                  |                                                                                                            |
| a. 中央制御室からの高圧代替注水系起動                            | 判断基準             | 原子炉压力容器内の水位<br>原子炉水位 (狭帯域)<br>原子炉水位 (広帯域) ※1<br>原子炉水位 (燃料域) ※1<br>原子炉水位 (S A 広帯域) ※1<br>原子炉水位 (S A 燃料域) ※1 |
|                                                 |                  | 原子炉压力容器への注水流量<br>原子炉隔離時冷却系系統流量 ※1<br>高圧炉心スプレイ系系統流量 ※1                                                      |
|                                                 |                  | 水源の確保<br>サブプレッション・プール水位 ※1                                                                                 |
|                                                 |                  | 補機監視機能<br>原子炉隔離時冷却系ポンプ吐出圧力<br>高圧炉心スプレイ系ポンプ吐出圧力                                                             |
|                                                 | 操作               | 原子炉压力容器内の水位<br>原子炉水位 (狭帯域)<br>原子炉水位 (広帯域) ※1<br>原子炉水位 (燃料域) ※1<br>原子炉水位 (S A 広帯域) ※1<br>原子炉水位 (S A 燃料域) ※1 |
|                                                 |                  | 原子炉压力容器内の圧力<br>原子炉圧力 ※1<br>原子炉圧力 (S A) ※1                                                                  |
|                                                 |                  | 原子炉压力容器への注水量<br>高圧代替注水系系統流量 ※1                                                                             |
|                                                 |                  | 水源の確保<br>サブプレッション・プール水位 ※1                                                                                 |

※1：重大事故等対処設備としての要求事項を満たした重要監視パラメータ及び重要代替監視パラメータを示す。

※2：重大事故等対処設備を活用する手順等の着手の判断基準として用いるパラメータ (計器) については、重大事故等対処設備とする。



## 監視計器一覧 (4/8)

| 対応手順                             | 重大事故等の対応に必要な監視項目 |               | 監視パラメータ（計器）                                                                                                                                                                                                                                                             |
|----------------------------------|------------------|---------------|-------------------------------------------------------------------------------------------------------------------------------------------------------------------------------------------------------------------------------------------------------------------------|
| 1.2.2.3 サポート系故障時の対応手順            |                  |               |                                                                                                                                                                                                                                                                         |
| (1) 全交流動力電源喪失及び常設直流電源系統喪失時の原子炉注水 |                  |               |                                                                                                                                                                                                                                                                         |
| a. 中央制御室からの高圧代替注水系起動             | 判断基準             | 電源            | 275kV 東海原子力線 1 L, 2 L 電圧<br>154kV 系原子力 1 号線電圧<br>メタルクラッド開閉装置（以下「メタルクラッド開閉装置」を「M/C」という。） 2 C 電圧※ <sup>2</sup><br>パワーセンタ（以下「パワーセンタ」を「P/C」という。） 2 C 電圧※ <sup>2</sup><br>M/C 2 D 電圧※ <sup>2</sup><br>P/C 2 D 電圧※ <sup>2</sup><br>直流 125V 主母線盤 2 A 電圧<br>直流 125V 主母線盤 2 B 電圧 |
|                                  |                  | 原子炉压力容器内の水位   | 原子炉水位（狭帯域）<br>原子炉水位（広帯域）※ <sup>1</sup><br>原子炉水位（燃料域）※ <sup>1</sup><br>原子炉水位（S A 広帯域）※ <sup>1</sup><br>原子炉水位（S A 燃料域）※ <sup>1</sup>                                                                                                                                      |
|                                  |                  | 原子炉压力容器への注水流量 | 原子炉隔離時冷却系系統流量※ <sup>1</sup><br>高圧炉心スプレー系系統流量※ <sup>1</sup>                                                                                                                                                                                                              |
|                                  |                  | 水源の確保         | サブプレッション・プール水位※ <sup>1</sup>                                                                                                                                                                                                                                            |
|                                  |                  | 補機監視機能        | 原子炉隔離時冷却系ポンプ吐出圧力<br>高圧炉心スプレー系ポンプ吐出圧力                                                                                                                                                                                                                                    |
|                                  | 操作               | 原子炉压力容器内の水位   | 原子炉水位（狭帯域）<br>原子炉水位（広帯域）※ <sup>1</sup><br>原子炉水位（燃料域）※ <sup>1</sup><br>原子炉水位（S A 広帯域）※ <sup>1</sup><br>原子炉水位（S A 燃料域）※ <sup>1</sup>                                                                                                                                      |
|                                  |                  | 原子炉压力容器内の圧力   | 原子炉圧力※ <sup>1</sup><br>原子炉圧力（S A）※ <sup>1</sup>                                                                                                                                                                                                                         |
|                                  |                  | 原子炉压力容器への注水量  | 高圧代替注水系系統流量※ <sup>1</sup>                                                                                                                                                                                                                                               |
|                                  |                  | 水源の確保         | サブプレッション・プール水位※ <sup>1</sup>                                                                                                                                                                                                                                            |

※<sup>1</sup>: 重大事故等対処設備としての要求事項を満たした重要監視パラメータ及び重要代替監視パラメータを示す。

※<sup>2</sup>: 重大事故等対処設備を活用する手順等の着手の判断基準として用いるパラメータ (計器) については、重大事故等対処設備とする。



## 監視計器一覧 (5/8)

| 対応手順                                                      | 重大事故等の対応に必要な監視項目 | 監視パラメータ (計器)                                                                                                                                                      |
|-----------------------------------------------------------|------------------|-------------------------------------------------------------------------------------------------------------------------------------------------------------------|
| 1.2.2.3 サポート系故障時の対応手順<br>(1) 全交流動力電源喪失及び常設直流電源系統喪失時の原子炉注水 |                  |                                                                                                                                                                   |
| b. 現場での人力操作による<br>高圧代替注水系<br>起動                           | 判断基準             | 電源<br>275kV 東海原子力線 1 L, 2 L 電圧<br>154kV 系原子力 1 号線電圧<br>M/C 2 C 電圧※2<br>P/C 2 C 電圧※2<br>M/C 2 D 電圧※2<br>P/C 2 D 電圧※2<br>直流 125V 主母線盤 2 A 電圧<br>直流 125V 主母線盤 2 B 電圧 |
|                                                           |                  | 原子炉圧力容器内の水位<br>原子炉水位 (広帯域) ※1<br>原子炉水位 (燃料域) ※1<br>原子炉水位 (S A 広帯域) ※1<br>原子炉水位 (S A 燃料域) ※1<br>(可搬型計測器)<br>原子炉水位 (狭帯域)                                            |
|                                                           |                  | 原子炉圧力容器への注水流量<br>原子炉隔離時冷却系系統流量※1<br>高圧炉心スプレイ系系統流量※1<br>高圧代替注水系系統流量※1<br>(可搬型計測器)                                                                                  |
|                                                           |                  | 水源の確保<br>サブプレッション・プール水位※1                                                                                                                                         |
|                                                           |                  | 補機監視機能<br>原子炉隔離時冷却系ポンプ吐出圧力<br>高圧炉心スプレイ系ポンプ吐出圧力<br>常設高圧代替注水系ポンプ吐出圧力                                                                                                |
|                                                           | 操作               | 原子炉圧力容器内の水位<br>原子炉水位 (広帯域) ※1<br>原子炉水位 (燃料域) ※1<br>原子炉水位 (S A 広帯域) ※1<br>原子炉水位 (S A 燃料域) ※1<br>(可搬型計測器)<br>原子炉水位 (狭帯域)                                            |
|                                                           |                  | 原子炉圧力容器への注水流量<br>高圧代替注水系系統流量※1<br>(可搬型計測器)                                                                                                                        |
|                                                           |                  | 補機監視機能<br>常設高圧代替注水系ポンプ吐出圧力<br>常設高圧代替注水系ポンプ入口圧力<br>高圧代替注水系タービン入口圧力<br>高圧代替注水系タービン排気圧力                                                                              |

※1: 重大事故等対処設備としての要求事項を満たした重要監視パラメータ及び重要代替監視パラメータを示す。

※2: 重大事故等対処設備を活用する手順等の着手の判断基準として用いるパラメータ (計器) については、重大事故等対処設備とする。



## 監視計器一覧 (6/8)

| 対応手順                    |      | 重大事故等の対応に必要な監視項目                            | 監視パラメータ (計器)                                                                                                                                                                                                |
|-------------------------|------|---------------------------------------------|-------------------------------------------------------------------------------------------------------------------------------------------------------------------------------------------------------------|
| 1.2.2.4 監視及び制御          |      |                                             |                                                                                                                                                                                                             |
| (1) 原子炉水位の監視又は推定        | 判断基準 | 「1.15 事故時の計装に関する手順等」にて整備する。                 |                                                                                                                                                                                                             |
|                         | 操作   |                                             |                                                                                                                                                                                                             |
| (2) 常設高圧代替注水系ポンプの作動状況確認 | 判断基準 | 電源                                          | 275kV 東海原子力線 1 L, 2 L 電圧<br>154kV 系原子力 1 号線電圧<br>M/C 2 C 電圧※ <sup>2</sup><br>P/C 2 C 電圧※ <sup>2</sup><br>M/C 2 D 電圧※ <sup>2</sup><br>P/C 2 D 電圧※ <sup>2</sup><br>直流 125V 主母線盤 2 A 電圧<br>直流 125V 主母線盤 2 B 電圧 |
|                         |      | 原子炉压力容器内の水位                                 | 原子炉水位 (広帯域) ※ <sup>1</sup><br>原子炉水位 (燃料域) ※ <sup>1</sup><br>原子炉水位 (S A 広帯域) ※ <sup>1</sup><br>原子炉水位 (S A 燃料域) ※ <sup>1</sup><br>(可搬型計測器)                                                                    |
|                         | 操作   | 「1.2.2.3 (1) b. 現場での人力操作による高圧代替注水系起動」に整備する。 |                                                                                                                                                                                                             |
| (3) 原子炉水位の制御            | 判断基準 | 電源                                          | 275kV 東海原子力線 1 L, 2 L 電圧<br>154kV 系原子力 1 号線電圧<br>M/C 2 C 電圧※ <sup>2</sup><br>P/C 2 C 電圧※ <sup>2</sup><br>M/C 2 D 電圧※ <sup>2</sup><br>P/C 2 D 電圧※ <sup>2</sup><br>直流 125V 主母線盤 2 A 電圧<br>直流 125V 主母線盤 2 B 電圧 |
|                         |      | 原子炉压力容器内の水位                                 | 原子炉水位 (広帯域) ※ <sup>1</sup><br>原子炉水位 (燃料域) ※ <sup>1</sup><br>原子炉水位 (S A 広帯域) ※ <sup>1</sup><br>原子炉水位 (S A 燃料域) ※ <sup>1</sup><br>(可搬型計測器)                                                                    |
|                         |      | 原子炉压力容器への注水流量                               | 高圧代替注水系系統流量※ <sup>1</sup><br>(可搬型計測器)                                                                                                                                                                       |
|                         | 操作   | 「1.2.2.3 (1) b. 現場での人力操作による高圧代替注水系起動」に整備する。 |                                                                                                                                                                                                             |

※1: 重大事故等対処設備としての要求事項を満たした重要監視パラメータ及び重要代替監視パラメータを示す。

※2: 重大事故等対処設備を活用する手順等の着手の判断基準として用いるパラメータ (計器) については、重大事故等対処設備とする。



## 監視計器一覧 (7/8)

| 対応手順                        | 重大事故等の対応に必要な監視項目 |               | 監視パラメータ（計器）                                                                                                                                                  |
|-----------------------------|------------------|---------------|--------------------------------------------------------------------------------------------------------------------------------------------------------------|
| 1. 2. 2. 5 重大事故等の進展抑制時の対応手順 |                  |               |                                                                                                                                                              |
| (1) 重大事故等の進展抑制              |                  |               |                                                                                                                                                              |
| a. ほう酸水注入系による原子炉注水          | 判断基準             | 原子炉压力容器内の圧力   | 原子炉圧力※ <sup>1</sup><br>原子炉圧力（S A）※ <sup>1</sup>                                                                                                              |
|                             |                  | 原子炉压力容器内の水位   | 原子炉水位（狭帯域）<br>原子炉水位（広帯域）※ <sup>1</sup><br>原子炉水位（燃料域）※ <sup>1</sup><br>原子炉水位（S A 広帯域）※ <sup>1</sup><br>原子炉水位（S A 燃料域）※ <sup>1</sup>                           |
|                             |                  | 原子炉压力容器への注水流量 | 原子炉隔離時冷却系系統流量※ <sup>1</sup><br>高圧炉心スプレイ系系統流量※ <sup>1</sup><br>高圧代替注水系系統流量※ <sup>1</sup>                                                                      |
|                             |                  | 電源            | 275kV 東海原子力線 1 L，2 L 電圧<br>154kV 系原子力 1 号線電圧<br>M／C 2 C 電圧※ <sup>2</sup><br>M／C 2 D 電圧※ <sup>2</sup><br>P／C 2 C 電圧※ <sup>2</sup><br>P／C 2 D 電圧※ <sup>2</sup> |
|                             |                  | 補機監視機能        | 原子炉隔離時冷却系ポンプ吐出圧力<br>高圧炉心スプレイ系ポンプ吐出圧力<br>常設高圧代替注水系ポンプ吐出圧力                                                                                                     |
|                             | 操作               | 原子炉压力容器内の水位   | 原子炉水位（狭帯域）<br>原子炉水位（広帯域）※ <sup>1</sup><br>原子炉水位（燃料域）※ <sup>1</sup><br>原子炉水位（S A 広帯域）※ <sup>1</sup><br>原子炉水位（S A 燃料域）※ <sup>1</sup>                           |
|                             |                  | 原子炉压力容器内の圧力   | 原子炉圧力※ <sup>1</sup><br>原子炉圧力（S A）※ <sup>1</sup>                                                                                                              |
|                             |                  | 補機監視機能        | 純水移送ポンプ吐出ヘッド圧力                                                                                                                                               |
|                             |                  | 原子炉压力容器への注水量  | ほう酸水貯蔵タンク液位<br>ほう酸水注入ポンプ吐出圧力※ <sup>2</sup>                                                                                                                   |

※<sup>1</sup>: 重大事故等対処設備としての要求事項を満たした重要監視パラメータ及び重要代替監視パラメータを示す。

※<sup>2</sup>: 重大事故等対処設備を活用する手順等の着手の判断基準として用いるパラメータ (計器) については、重大事故等対処設備とする。



監視計器一覧 (8/8)

| 対応手順                                       | 重大事故等の対応に必要な監視項目 | 監視パラメータ (計器)                                                                                                                                               |
|--------------------------------------------|------------------|------------------------------------------------------------------------------------------------------------------------------------------------------------|
| 1.2.2.5 重大事故等の進展抑制時の対応手順<br>(1) 重大事故等の進展抑制 |                  |                                                                                                                                                            |
| b. 制御棒駆動水压系による原子炉注水                        | 判断基準             | 原子炉压力容器内の圧力<br>原子炉圧力※ <sup>1</sup><br>原子炉圧力 (S A) ※ <sup>1</sup>                                                                                           |
|                                            |                  | 原子炉水位 (狭帯域)<br>原子炉水位 (広帯域) ※ <sup>1</sup><br>原子炉水位 (燃料域) ※ <sup>1</sup><br>原子炉水位 (S A 広帯域) ※ <sup>1</sup><br>原子炉水位 (S A 燃料域) ※ <sup>1</sup>                |
|                                            |                  | 原子炉压力容器への注水流量<br>原子炉隔離時冷却系系統流量※ <sup>1</sup><br>高圧炉心スプレイ系系統流量※ <sup>1</sup><br>高圧代替注水系系統流量※ <sup>1</sup>                                                   |
|                                            |                  | 水源の確保<br>復水貯蔵タンク水位                                                                                                                                         |
|                                            |                  | 補機監視機能<br>原子炉隔離時冷却系ポンプ吐出圧力<br>高圧炉心スプレイ系ポンプ吐出圧力<br>常設高圧代替注水系ポンプ吐出圧力                                                                                         |
|                                            | 操作               | 原子炉压力容器内の水位<br>原子炉水位 (狭帯域)<br>原子炉水位 (広帯域) ※ <sup>1</sup><br>原子炉水位 (燃料域) ※ <sup>1</sup><br>原子炉水位 (S A 広帯域) ※ <sup>1</sup><br>原子炉水位 (S A 燃料域) ※ <sup>1</sup> |
|                                            |                  | 原子炉压力容器内の圧力<br>原子炉圧力※ <sup>1</sup><br>原子炉圧力 (S A) ※ <sup>1</sup>                                                                                           |
|                                            |                  | 原子炉压力容器への注水量<br>制御棒駆動水压系系統流量                                                                                                                               |
|                                            |                  | 水源の確保<br>復水貯蔵タンク水位                                                                                                                                         |
|                                            |                  | 補機監視機能<br>制御棒駆動系冷却水ライン流量                                                                                                                                   |

※1：重大事故等対処設備としての要求事項を満たした重要監視パラメータ及び重要代替監視パラメータを示す。

※2：重大事故等対処設備を活用する手順等の着手の判断基準として用いるパラメータ (計器) については、重大事故等対処設備とする。



第1.2－3表 審査基準における要求事項毎の給電対象設備

| 対象条文                                                            | 供給対象設備           | 給電元<br>給電母線                                                                               |
|-----------------------------------------------------------------|------------------|-------------------------------------------------------------------------------------------|
| <b>【1.2】</b><br>原子炉冷却材圧力バウン<br>ダリ 高圧時に発電用原子<br>炉を冷却するための手順<br>等 | 原子炉隔離時冷却系（注水系） 弁 | 常設代替交流電源設備<br>可搬型代替交流電源設備<br>常設代替直流電源設備<br>可搬型代替直流電源設備<br>緊急用直流125V主母線盤<br>直流125V主母線盤 2 A |
|                                                                 | 高圧代替注水系（蒸気系） 弁   | 常設代替交流電源設備<br>可搬型代替交流電源設備<br>常設代替直流電源設備<br>可搬型代替直流電源設備<br>緊急用直流125V主母線盤                   |
|                                                                 | 高圧代替注水系（注水系） 弁   | 常設代替交流電源設備<br>可搬型代替交流電源設備<br>常設代替直流電源設備<br>可搬型代替直流電源設備<br>緊急用直流125V主母線盤                   |



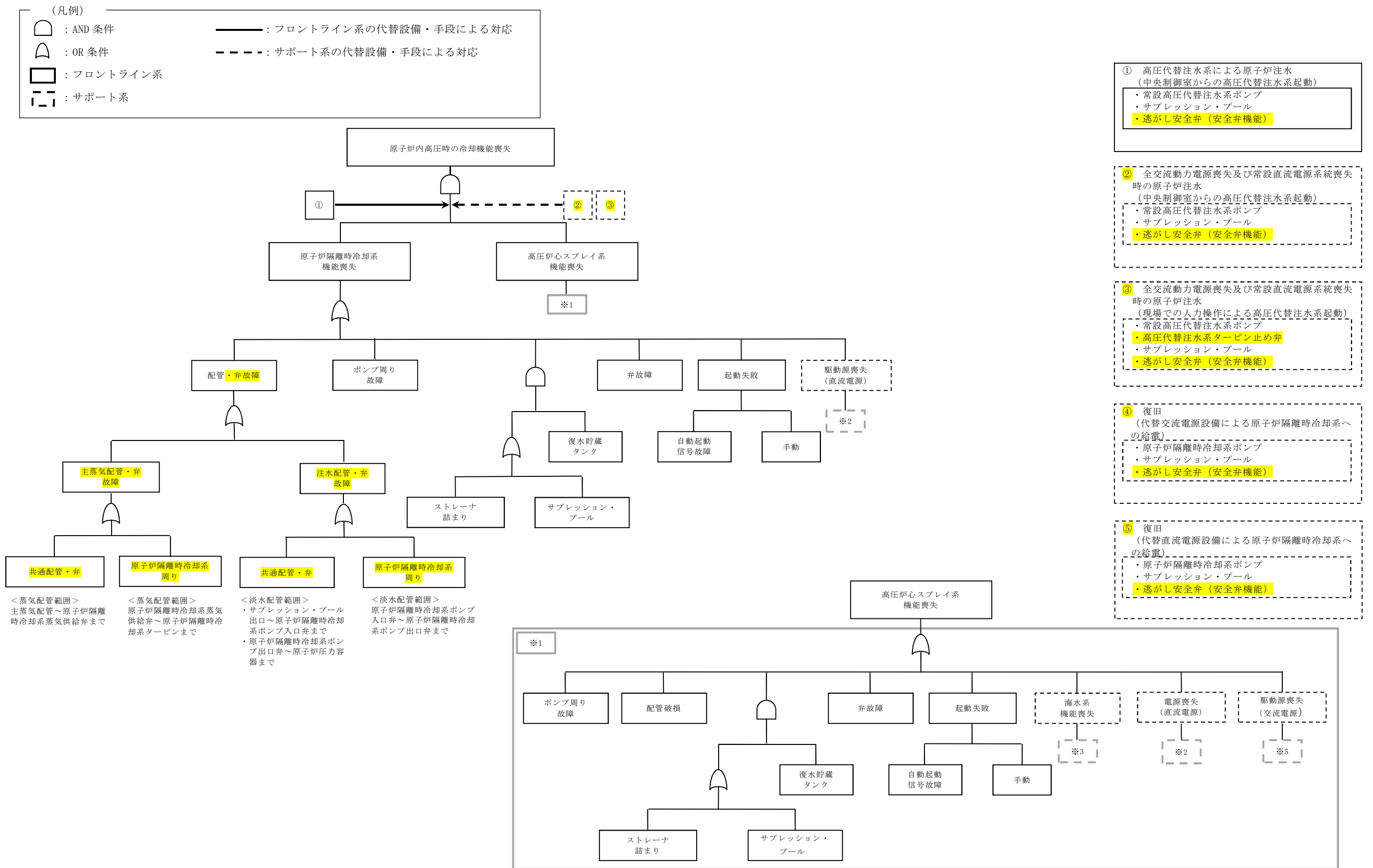

第 1.2－1 図 機能喪失原因対策分析 (1／2)



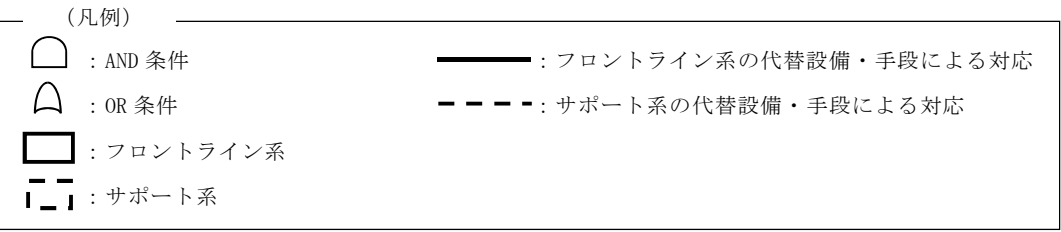

(略語)

M/C : メタルクラッド開閉装置

P/C : パワーセンタ

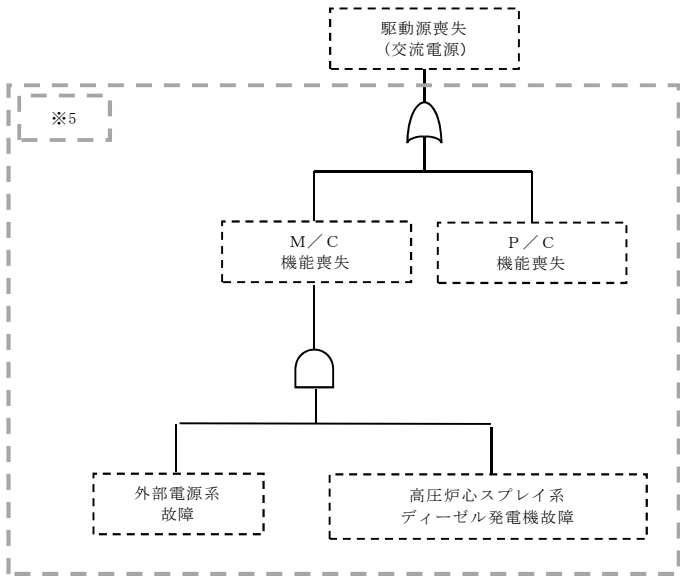
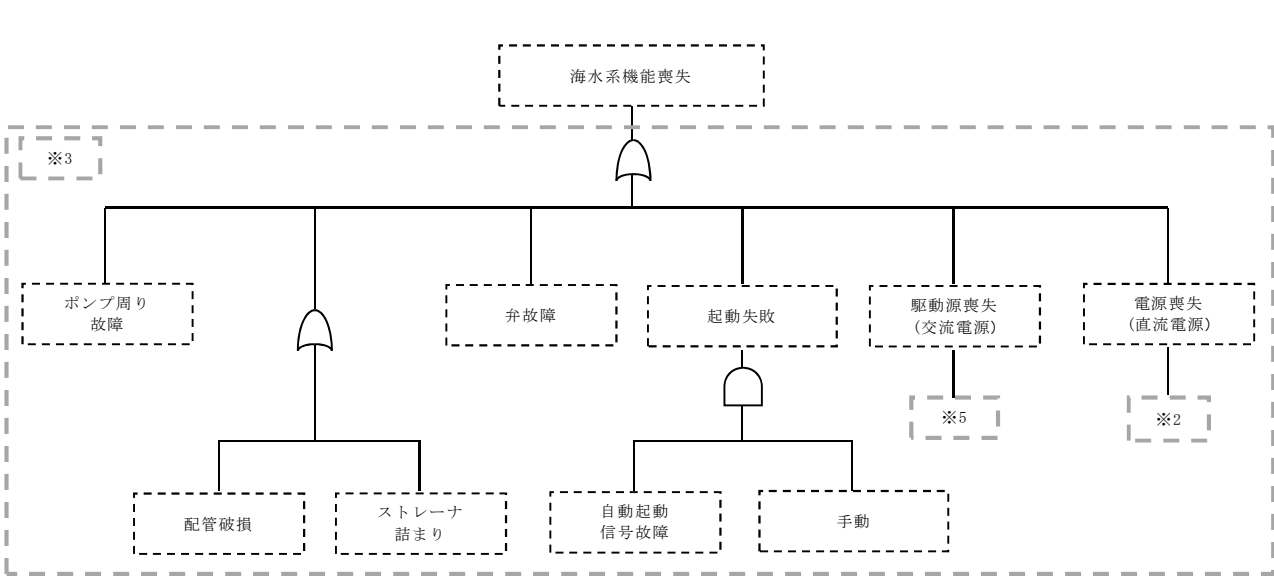
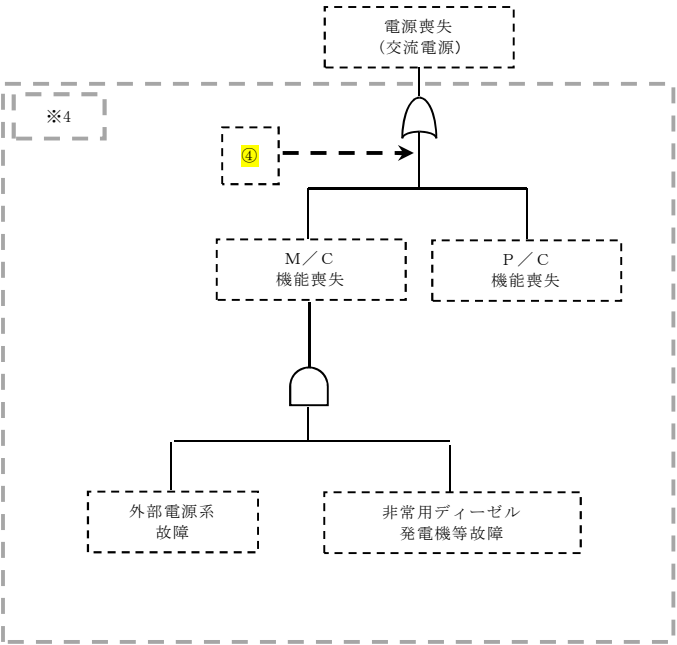
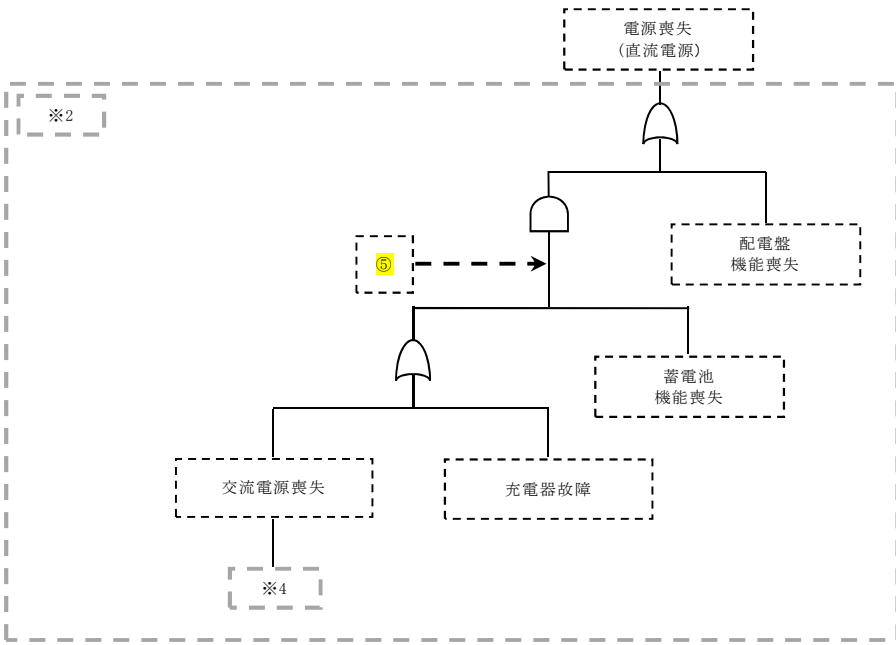

① 高圧代替注水系による原子炉注水  
(中央制御室からの高圧代替注水系起動)

- ・常設高圧代替注水系ポンプ
- ・サブプレッション・プール
- ・逃がし安全弁 (安全弁機能)

② 全交流動力電源喪失及び常設直流電源系統喪失時の原子炉注水  
(中央制御室からの高圧代替注水系起動)

- ・常設高圧代替注水系ポンプ
- ・サブプレッション・プール
- ・逃がし安全弁 (安全弁機能)

③ 全交流動力電源喪失及び常設直流電源系統喪失時の原子炉注水  
(現場での人力操作による高圧代替注水系起動)

- ・常設高圧代替注水系ポンプ
- ・サブプレッション・プール
- ・逃がし安全弁 (安全弁機能)

④ 復旧  
(代替交流電源設備による原子炉隔離時冷却系への給電)

- ・原子炉隔離時冷却系ポンプ
- ・サブプレッション・プール
- ・逃がし安全弁 (安全弁機能)

⑤ 復旧  
(代替直流電源設備による原子炉隔離時冷却系への給電)

- ・原子炉隔離時冷却系ポンプ
- ・サブプレッション・プール
- ・逃がし安全弁 (安全弁機能)

注1: 高圧炉心スプレイ系については、④及び⑤の対応手段は対象外である。

第 1.2-1 図 機能喪失原因対策分析 (2/2)



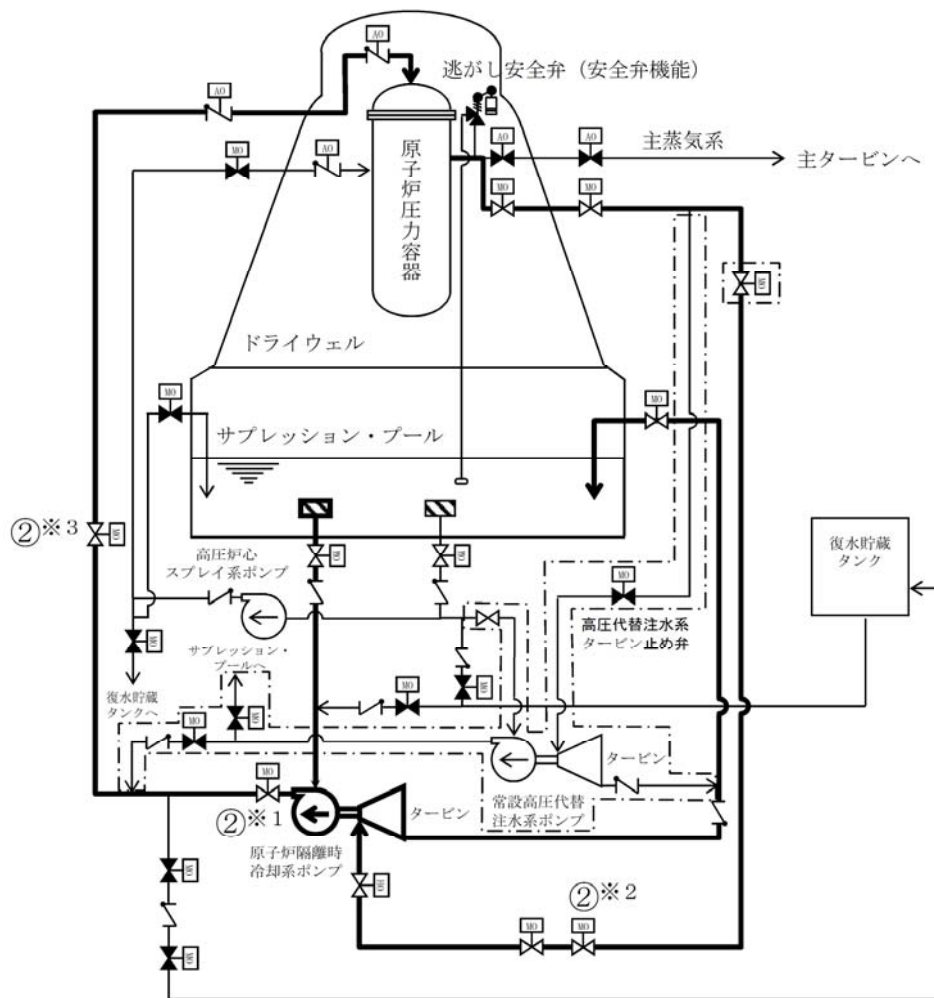

凡例

|    |                  |
|----|------------------|
|    | ポンプ              |
| MO | 電動駆動             |
| AO | 空気駆動             |
| HO | 油圧駆動             |
|    | 弁                |
|    | 逆止弁              |
|    | 逃がし安全弁           |
|    | 設計基準対象施設から追加した箇所 |

| 操作手順 | 弁名称             |
|------|-----------------|
| ②※1  | 原子炉隔離時冷却系ポンプ出口弁 |
| ②※2  | 原子炉隔離時冷却系蒸気供給弁  |
| ②※3  | 原子炉隔離時冷却系原子炉注入弁 |

記載例 ○ : 操作手順番号を示す。

○※1~ : 同一操作手順番号内に複数の操作又は確認を実施する対象弁がある場合、その実施順を示す。

第 1.2-2 図 原子炉隔離時冷却系による原子炉注水 概要図



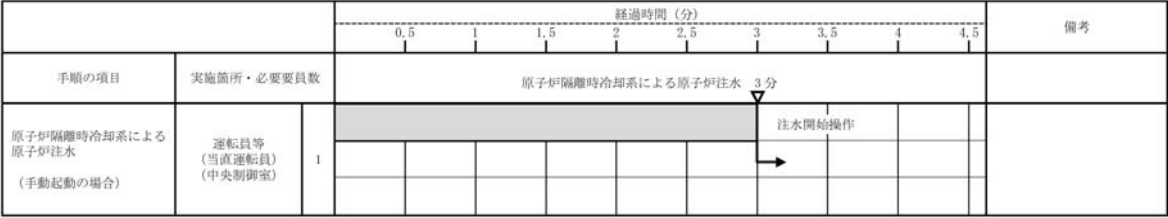
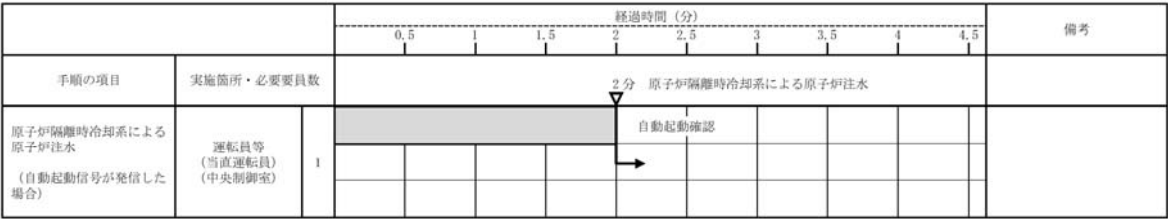

第 1.2－3 図 原子炉隔離時冷却系による原子炉注水 タイムチャート



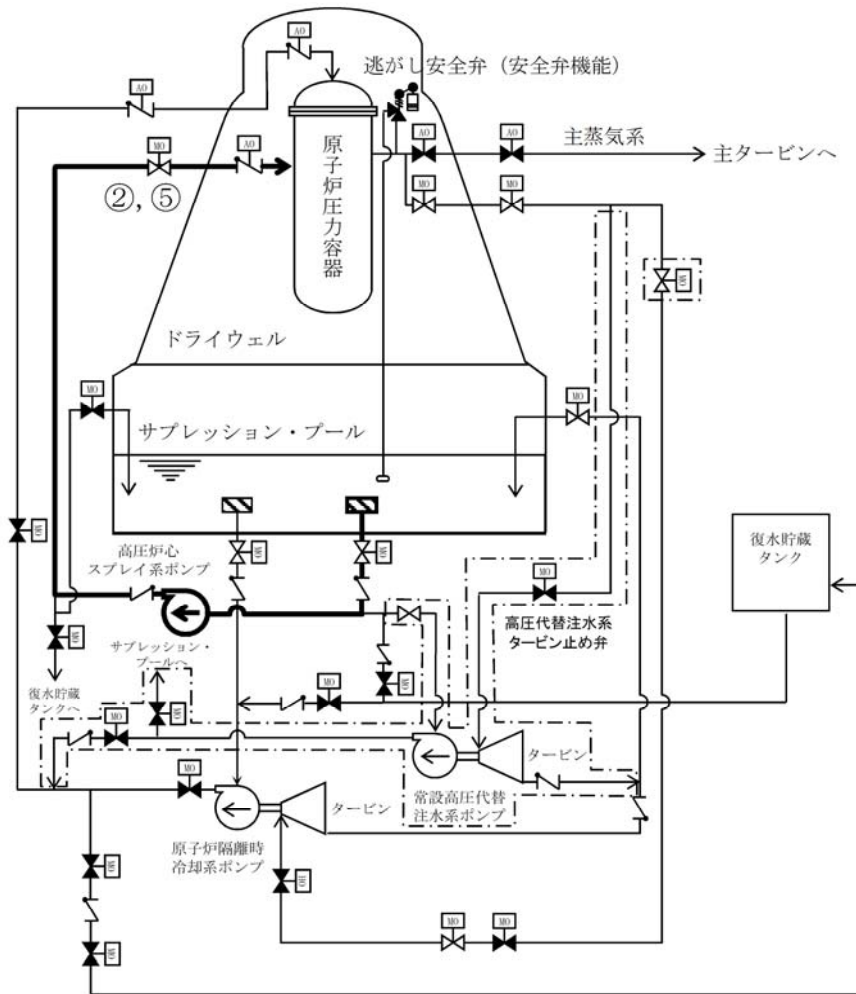

凡例

|  |                  |
|--|------------------|
|  | ポンプ              |
|  | 電動駆動             |
|  | 空気駆動             |
|  | 油圧駆動             |
|  | 弁                |
|  | 逆止弁              |
|  | 逃がし安全弁           |
|  | 設計基準対象施設から追加した箇所 |

| 操作手順 | 弁名称             |
|------|-----------------|
| ②, ⑤ | 高圧炉心スプレイ系原子炉注入弁 |

記載例 ○ : 操作手順番号を示す。

第 1.2-4 図 高圧炉心スプレイ系による原子炉注水 概要図



|                                                  |                            |   | 経過時間（分）                                 |   |     |   |     |   |     |   |     |  | 備考 |
|--------------------------------------------------|----------------------------|---|-----------------------------------------|---|-----|---|-----|---|-----|---|-----|--|----|
|                                                  |                            |   | 0.5                                     | 1 | 1.5 | 2 | 2.5 | 3 | 3.5 | 4 | 4.5 |  |    |
| 手順の項目                                            | 実施箇所・必要員数                  |   | 高圧炉心スプレイ系による原子炉注水 3分                    |   |     |   |     |   |     |   |     |  |    |
| 高圧炉心スプレイ系による<br>原子炉注水<br><br>(自動起動信号が発信した<br>場合) | 運転員等<br>(当直運転員)<br>(中央制御室) | 1 | <div><div></div><div>自動起動確認</div></div> |   |     |   |     |   |     |   |     |  |    |
|                                                  |                            |   |                                         |   |     |   |     |   |     |   |     |  |    |
|                                                  |                            |   |                                         |   |     |   |     |   |     |   |     |  |    |

|                                        |                            |   | 経過時間（分）                                                                            |   |     |   |     |   |     |   |     |  | 備考 |
|----------------------------------------|----------------------------|---|------------------------------------------------------------------------------------|---|-----|---|-----|---|-----|---|-----|--|----|
|                                        |                            |   | 0.5                                                                                | 1 | 1.5 | 2 | 2.5 | 3 | 3.5 | 4 | 4.5 |  |    |
| 手順の項目                                  | 実施箇所・必要員数                  |   | 高圧炉心スプレイ系による原子炉注水 3分                                                               |   |     |   |     |   |     |   |     |  |    |
| 高圧炉心スプレイ系による<br>原子炉注水<br><br>(手動起動の場合) | 運転員等<br>(当直運転員)<br>(中央制御室) | 1 |  |   |     |   |     |   |     |   |     |  |    |
|                                        |                            |   |                                                                                    |   |     |   |     |   |     |   |     |  |    |
|                                        |                            |   |                                                                                    |   |     |   |     |   |     |   |     |  |    |

第 1.2－5 図 高圧炉心スプレイ系による原子炉注水 タイムチャート



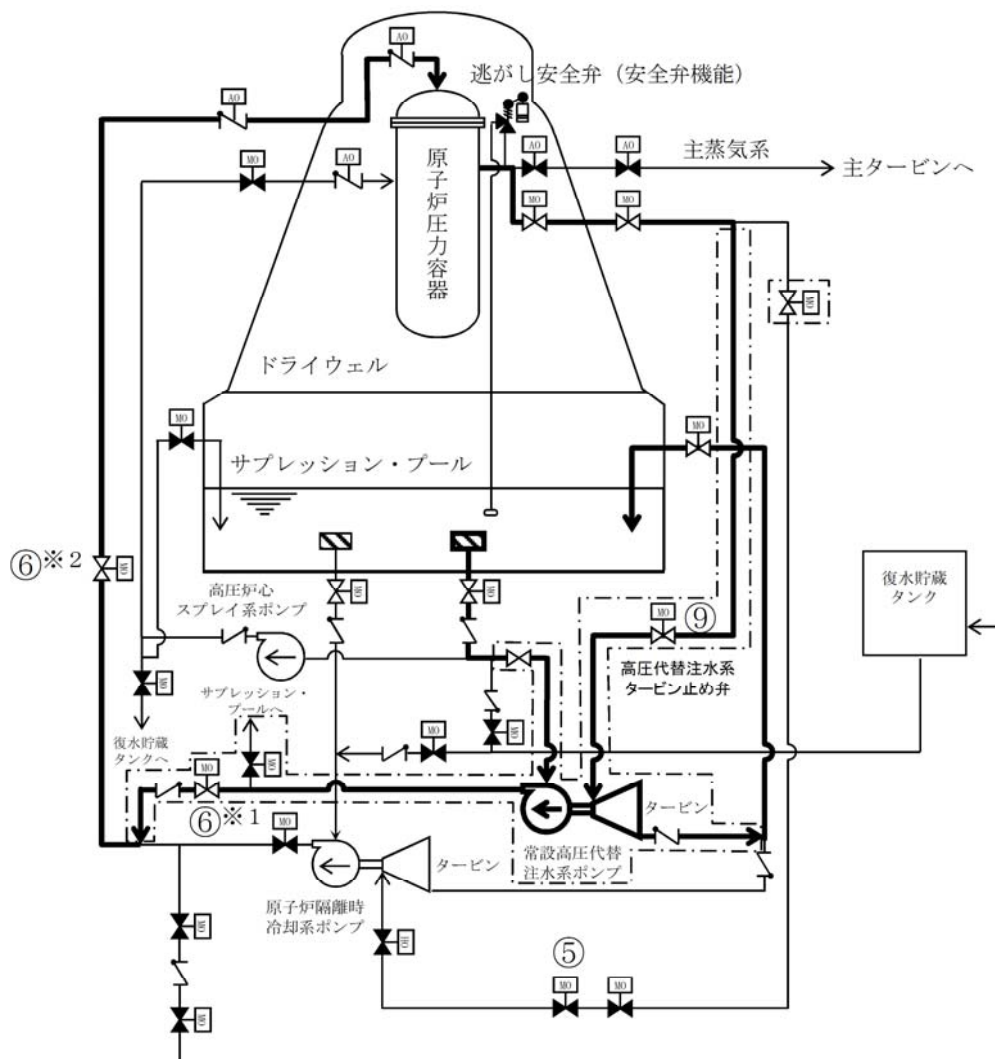

凡例

|    |                  |
|----|------------------|
|    | ポンプ              |
| MO | 電動駆動             |
| AO | 空気駆動             |
| HO | 油圧駆動             |
|    | 弁                |
|    | 逆止弁              |
|    | 逃がし安全弁           |
|    | 設計基準対象施設から追加した箇所 |

| 操作手順 | 弁名称                  |
|------|----------------------|
| ⑤    | 原子炉隔離時冷却系トリップ・スロットル弁 |
| ⑥※1  | 高圧代替注水系注入弁           |
| ⑥※2  | 原子炉隔離時冷却系原子炉注入弁      |
| ⑨    | 高圧代替注水系タービン止め弁       |

記載例 ○ : 操作手順番号を示す。

○※1~ : 同一操作手順番号内に複数の操作又は確認を実施する対象弁がある場合、その実施順を示す。

第 1.2-6 図 中央制御室からの高圧代替注水系起動 概要図



|                   |                            |   | 経過時間（分）               |   |   |   |               |    |    |    |    |  | 備考 |
|-------------------|----------------------------|---|-----------------------|---|---|---|---------------|----|----|----|----|--|----|
|                   |                            |   | 2                     | 4 | 6 | 8 | 10            | 12 | 14 | 16 | 18 |  |    |
| 手順の項目             | 実施箇所・必要要員数                 |   | 中央制御室からの高圧代替注水系起動 10分 |   |   |   |               |    |    |    |    |  |    |
| 中央制御室からの高圧代替注水系起動 | 運転員等<br>(当直運転員)<br>(中央制御室) | 2 |                       |   |   |   | 必要な負荷の電源切替え操作 |    |    |    |    |  |    |
|                   |                            |   |                       |   |   |   | 系統構成、注水開始操作   |    |    |    |    |  |    |
|                   |                            |   |                       |   |   |   |               |    |    |    |    |  |    |

第 1.2－7 図 中央制御室からの高圧代替注水系起動 タイムチャート



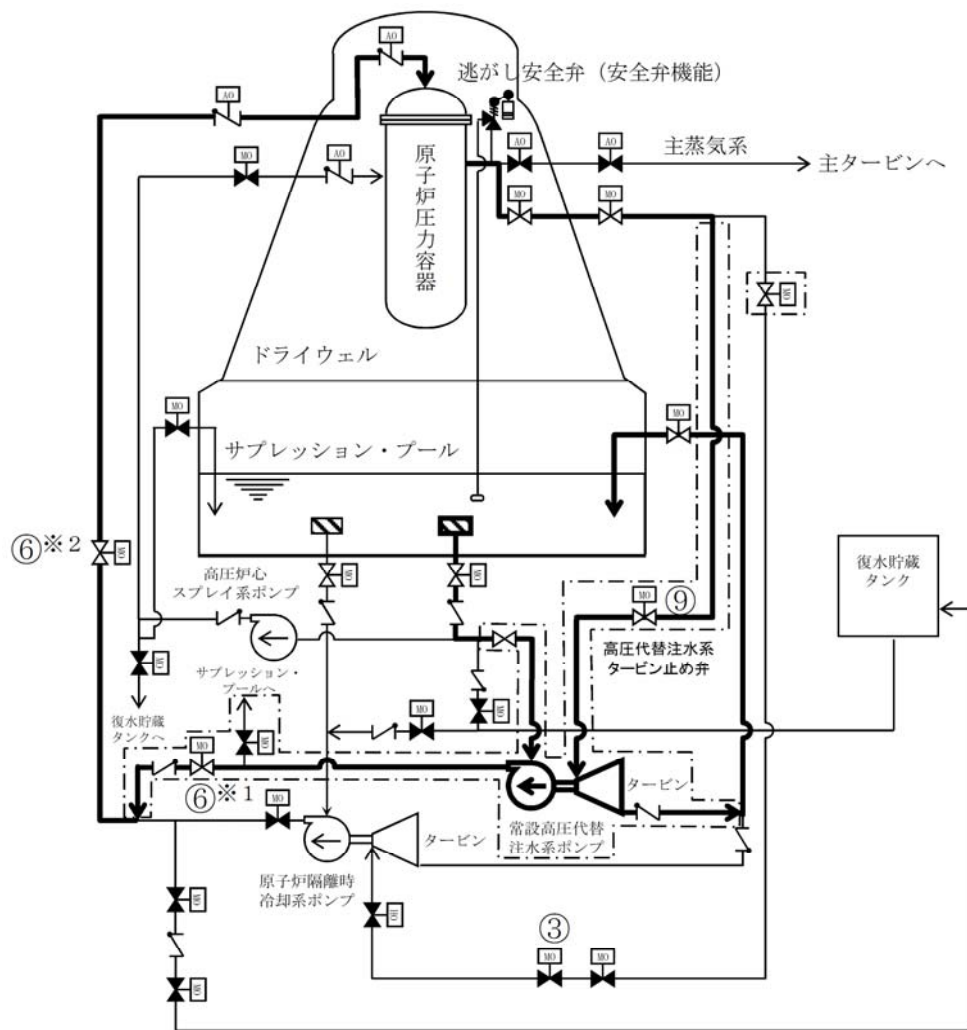

凡例

|  |                  |
|--|------------------|
|  | ポンプ              |
|  | 電動駆動             |
|  | 空気駆動             |
|  | 油圧駆動             |
|  | 弁                |
|  | 逆止弁              |
|  | 逃がし安全弁           |
|  | 設計基準対象施設から追加した箇所 |

| 操作手順 | 弁名称                  |
|------|----------------------|
| ③    | 原子炉隔離時冷却系トリップ・スロットル弁 |
| ⑥※1  | 高圧代替注水系注入弁           |
| ⑥※2  | 原子炉隔離時冷却系原子炉注入弁      |
| ⑨    | 高圧代替注水系タービン止め弁       |

記載例 ○ : 操作手順番号を示す。

○※1~ : 同一操作手順番号内に複数の操作又は確認を実施する対象弁がある場合、その実施順を示す。

## 第 1.2-8 図 現場での人力操作による高圧代替注水系起動 概要図



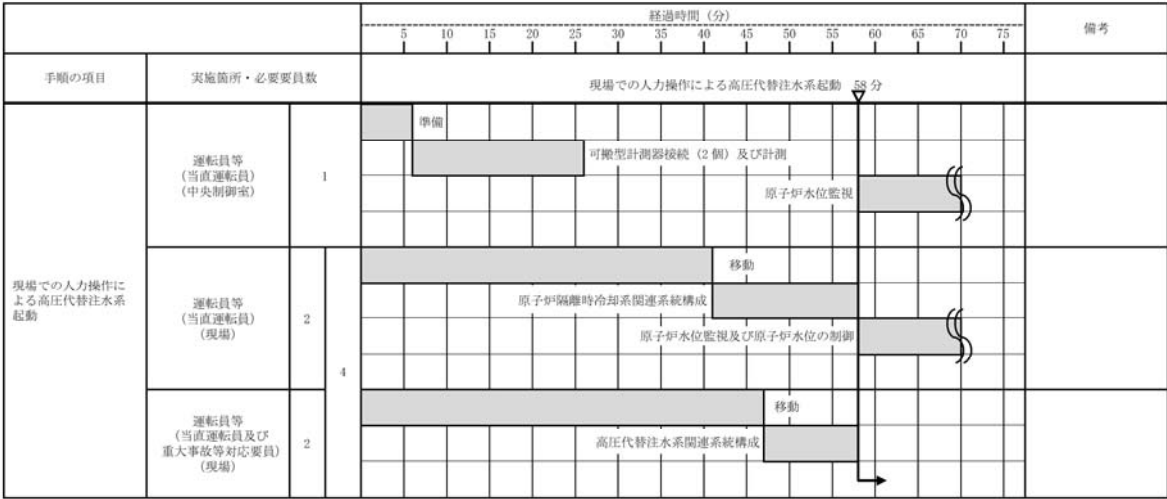

第 1.2－9 図 現場での人力操作による高圧代替注水系起動 タイムチャート



凡例

|  |                  |
|--|------------------|
|  | ポンプ              |
|  | 電動駆動             |
|  | 空気駆動             |
|  | 弁                |
|  | 逆止弁              |
|  | 爆破弁              |
|  | 安全弁              |
|  | 逃がし安全弁           |
|  | 設計基準対象施設から追加した箇所 |

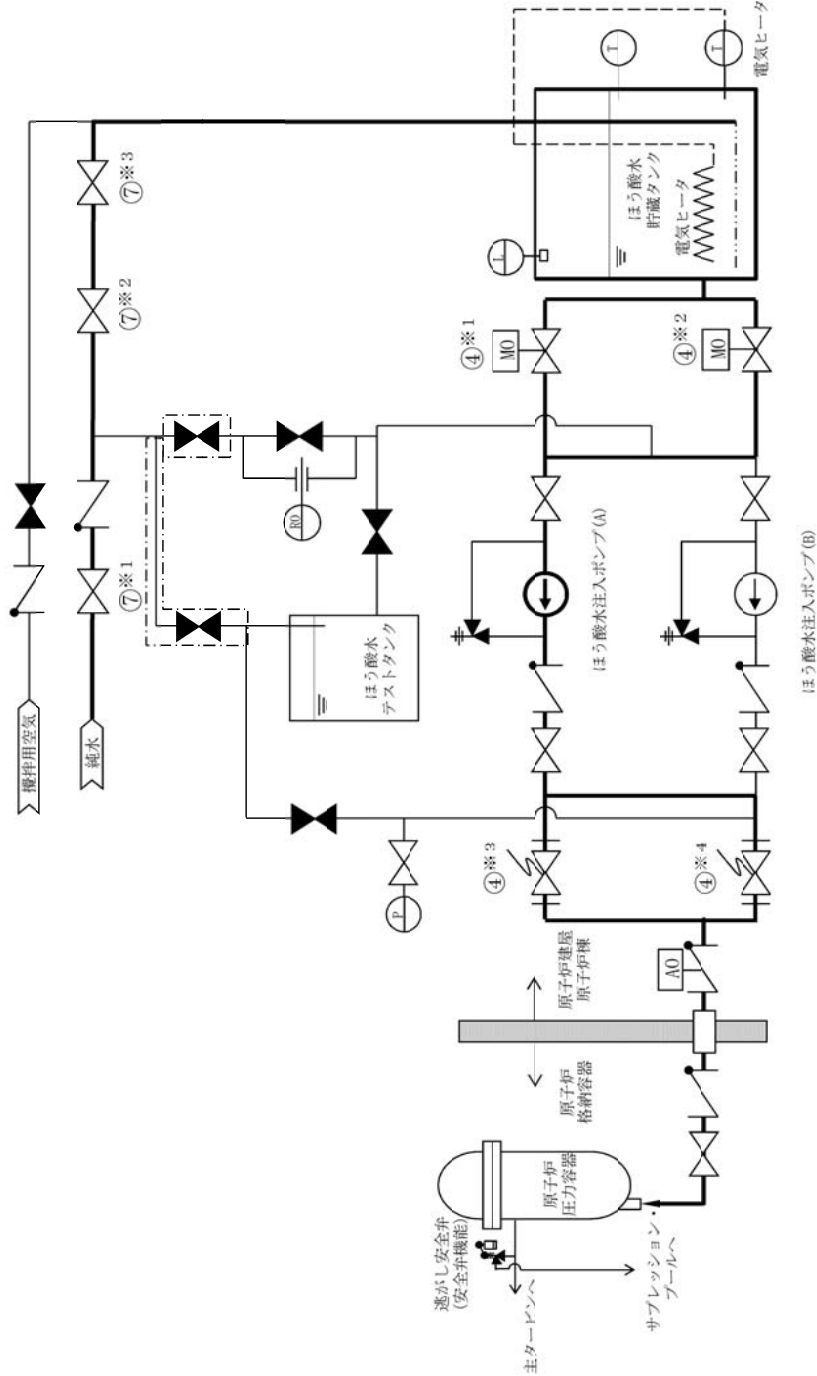

| 操作手順     | 弁名称          | 操作手順     | 弁名称                |
|----------|--------------|----------|--------------------|
| ④※1, ④※2 | ほう酸水貯蔵タンク出口弁 | ⑦※1      | ほう酸水貯蔵タンク純水補給ライン元弁 |
| ④※3, ④※4 | ほう酸水注入系爆破弁   | ⑦※2, ⑦※3 | ほう酸水貯蔵タンク純水補給水弁    |

記載例 ○：操作手順番号を示す。  
○※1～：同一操作手順番号内に複数の操作又は確認を実施する対象弁がある場合、その実施順を示す。

第 1.2－10 図 ほう酸水注入系による原子炉注水 概要図





※1：ほう酸水注入系A系による原子炉注水を示す。また、ほう酸水注入系B系による原子炉注水については、注水開始まで2分以内と想定する。

第 1.2－11 図 ほう酸水注入系による原子炉注水 タイムチャート



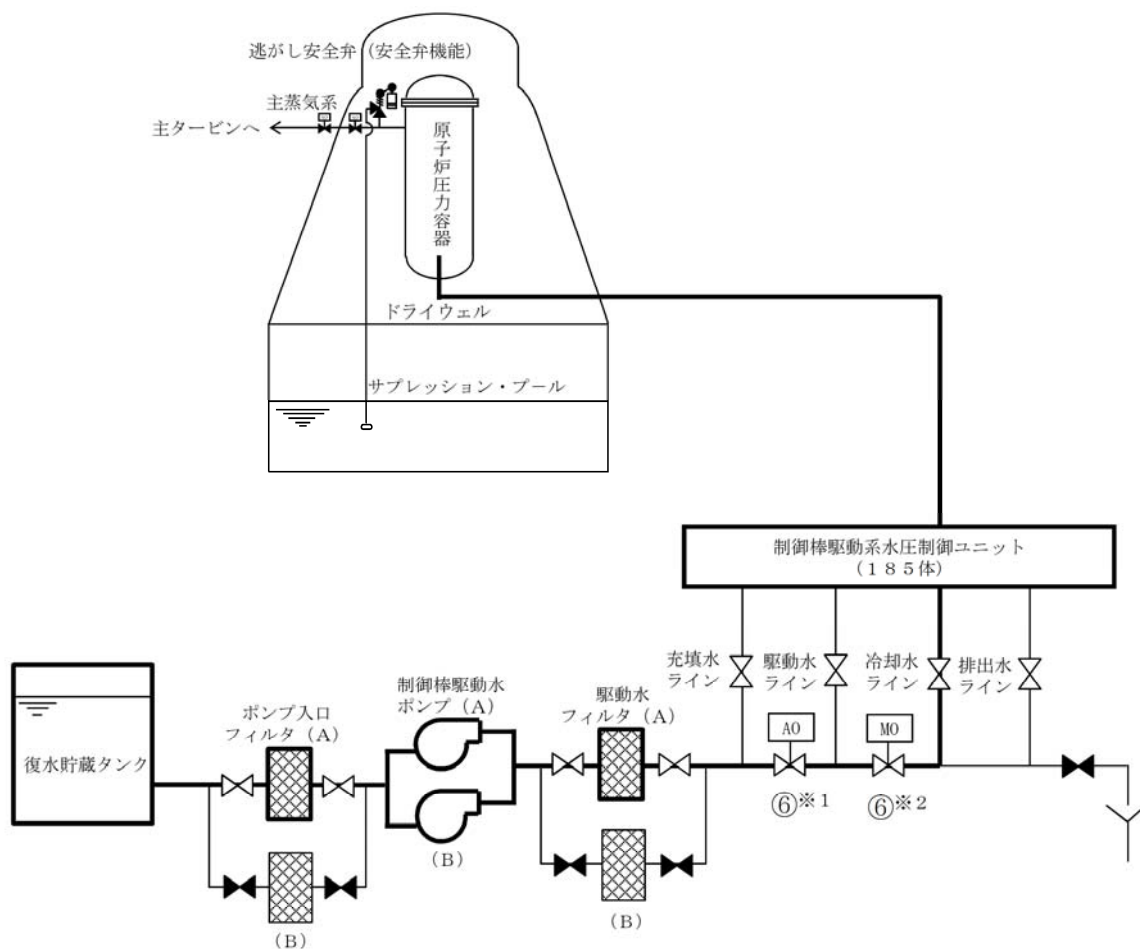

凡例

|  |        |
|--|--------|
|  | ポンプ    |
|  | 電動駆動   |
|  | 空気駆動   |
|  | 弁      |
|  | 逃がし安全弁 |
|  | フィルタ   |

| 操作手順 | 弁名称              |
|------|------------------|
| ⑥※1  | 制御棒駆動水圧系流量調整弁    |
| ⑥※2  | 制御棒駆動水圧系駆動水圧力調整弁 |

記載例 ○ : 操作手順番号を示す。

○※1~ : 同一操作手順番号内に複数の操作又は確認を実施する対象弁がある場合、その実施順を示す。

## 第 1.2-12 図 制御棒駆動水圧系による原子炉注水 概要図



|                  |                            |   | 経過時間（分）                                      |   |     |   |     |   |     |   |     |  | 備考 |
|------------------|----------------------------|---|----------------------------------------------|---|-----|---|-----|---|-----|---|-----|--|----|
|                  |                            |   | 0.5                                          | 1 | 1.5 | 2 | 2.5 | 3 | 3.5 | 4 | 4.5 |  |    |
| 手順の項目            | 実施箇所・必要員数                  |   | 制御棒駆動水圧系による原子炉注水 3分                          |   |     |   |     |   |     |   |     |  |    |
| 制御棒駆動水圧系による原子炉注水 | 運転員等<br>(当直運転員)<br>(中央制御室) | 1 | <div><div></div><div>系統構成、注水開始操作</div></div> |   |     |   |     |   |     |   |     |  | ※1 |
|                  |                            |   |                                              |   |     |   |     |   |     |   |     |  |    |

※1：制御棒駆動水圧系A系による原子炉注水を示す。また、制御棒駆動水圧系B系による原子炉注水については、注水開始まで3分以内と想定する。

第 1.2－13 図 制御棒駆動水圧系による原子炉注水 タイムチャート



(1) フロントライン系故障時の対応手段の選択

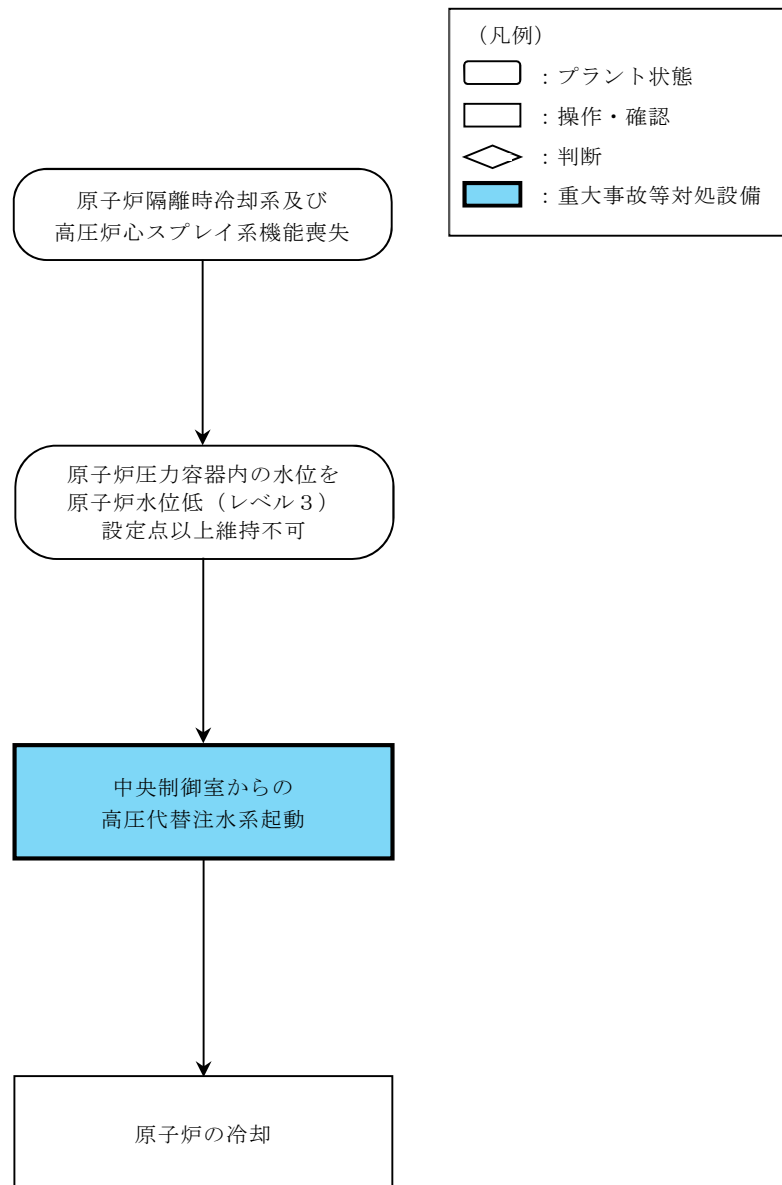

第 1.2-14 図 重大事故等時の対応手段選択フローチャート (1/4)



(2) サポート系故障時の対応手段の選択 (1/2)

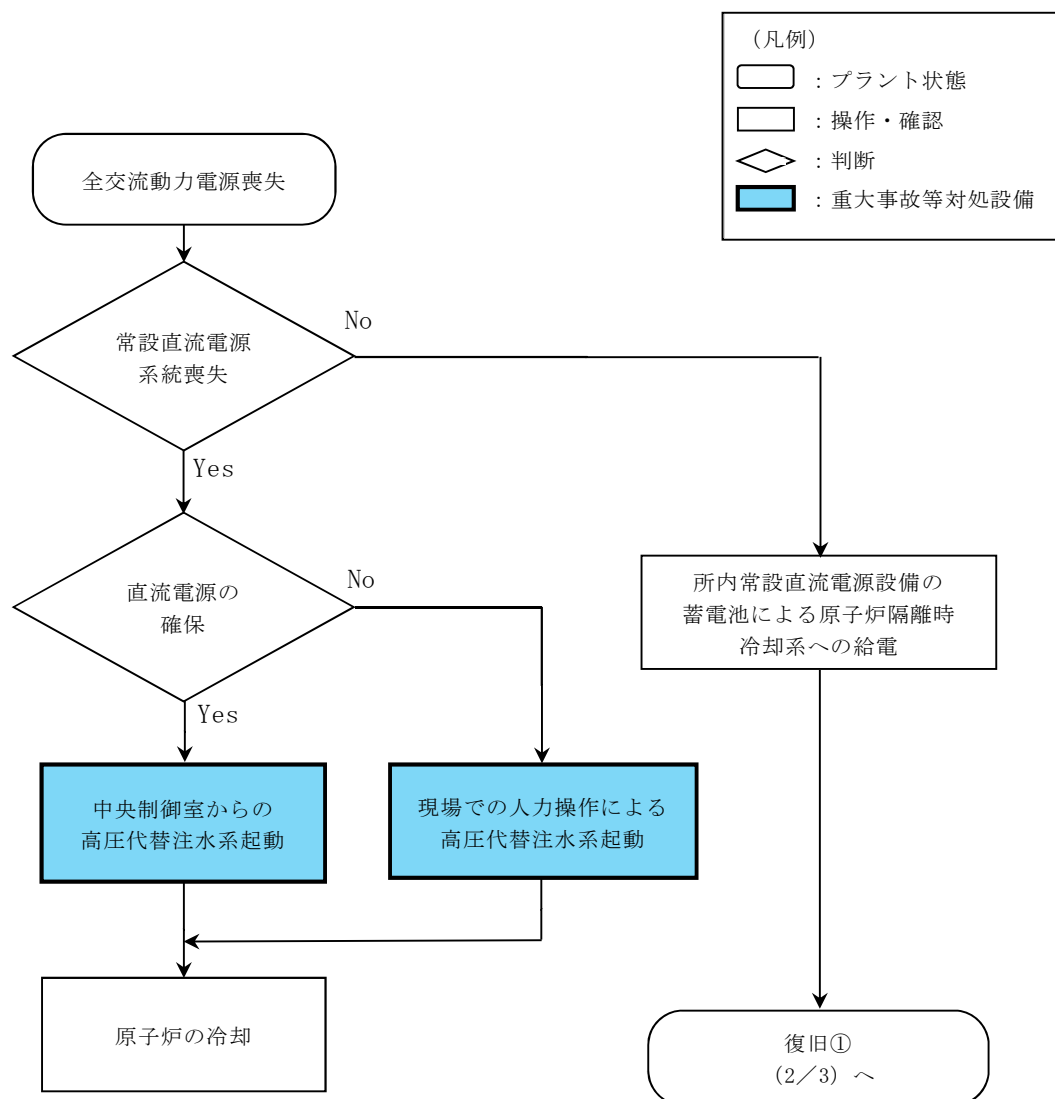

第 1.2-14 図 重大事故等時の対応手段選択フローチャート (2/4)



(2) サポート系故障時の対応手段の選択 (2/2)

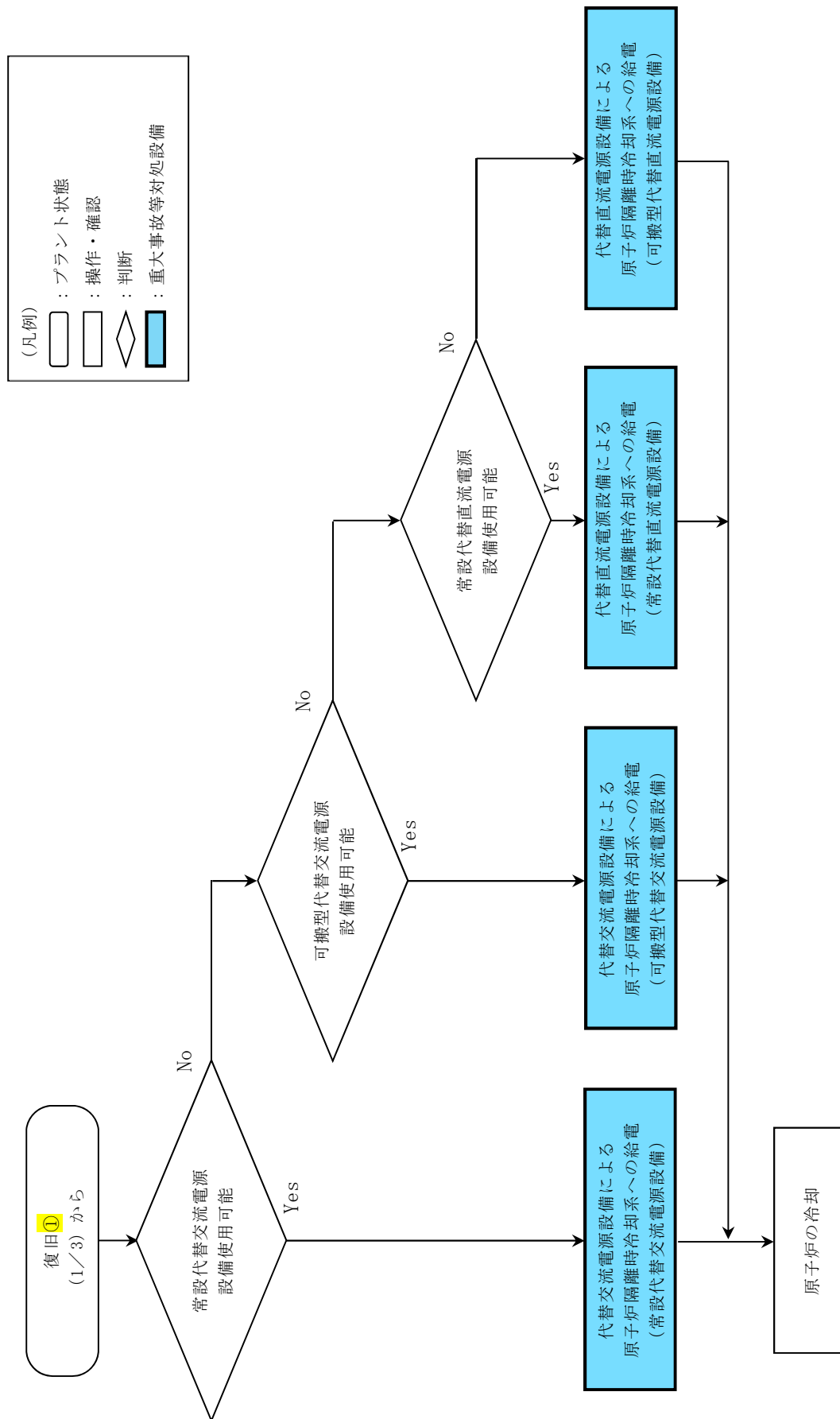

第 1.2-14 図 重大事故等時の対応手段選択フローチャート (3/4)



(3) 重大事故等の進展抑制時の対応手段の選択

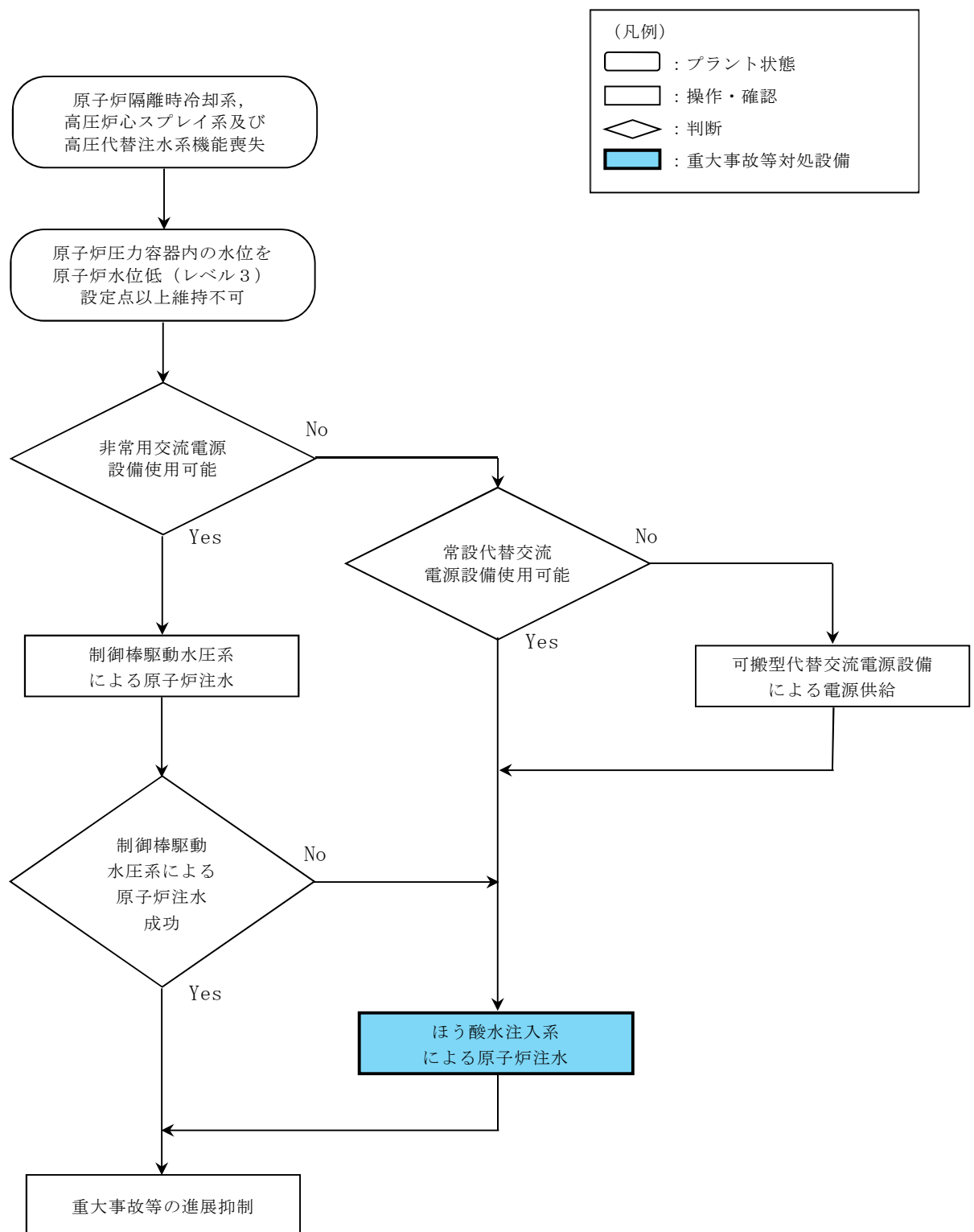

第 1.2-14 図 重大事故等時の対応手段選択フローチャート (4/4)



審査基準，基準規則と対処設備との対応表（1／11）

| 技術的能力審査基準（1.2）                                                                                                                                                            | 番号 | 設置許可基準規則（第45条）                                                                                                                                                           | 技術基準規則（第60条）                                                                                                                                                             | 番号 |
|---------------------------------------------------------------------------------------------------------------------------------------------------------------------------|----|--------------------------------------------------------------------------------------------------------------------------------------------------------------------------|--------------------------------------------------------------------------------------------------------------------------------------------------------------------------|----|
| <p>【本文】</p> <p>発電用原子炉設置者において、原子炉冷却材圧力バウンダリが高圧の状態であって、設計基準事故対処設備が有する発電用原子炉の冷却機能が喪失した場合においても炉心の著しい損傷を防止するため、発電用原子炉を冷却するために必要な手順等が適切に整備されているか、又は整備される方針が適切に示されていること。</p>     | ①  | <p>【本文】</p> <p>発電用原子炉施設には、原子炉冷却材圧力バウンダリが高圧の状態であって、設計基準事故対処設備が有する発電用原子炉の冷却機能が喪失した場合においても炉心の著しい損傷を防止するため、発電用原子炉を冷却するために必要な設備を設けなければならない。</p>                               | <p>【本文】</p> <p>発電用原子炉施設には、原子炉冷却材圧力バウンダリが高圧の状態であって、設計基準事故対処設備が有する発電用原子炉の冷却機能が喪失した場合においても炉心の著しい損傷を防止するため、発電用原子炉を冷却するために必要な設備を施設しなければならない。</p>                              | ⑨  |
| <p>【解釈】</p> <p>1 「発電用原子炉を冷却するために必要な手順等」とは、以下に掲げる措置又はこれらと同等以上の効果を有する措置を行うための手順等をいう。</p>                                                                                    | —  | <p>【解釈】</p> <p>1 第45条に規定する「発電用原子炉を冷却するために必要な設備」とは、以下に掲げる措置又はこれらと同等以上の効果を有する措置を行うための設備をいう。</p>                                                                            | <p>【解釈】</p> <p>1 第60条に規定する「発電用原子炉を冷却するために必要な設備」とは、以下に掲げる措置又はこれらと同等以上の効果を有する措置を行うための設備をいう。</p>                                                                            | —  |
| <p>（1）全交流動力電源喪失・常設直流電源系統喪失を想定し、原子炉隔離時冷却系（RCIC）若しくは非常用復水器（BWR の場合）又はタービン動補助給水ポンプ（PWR の場合）（以下「RCIC 等」という。）により発電用原子炉を冷却するため、以下に掲げる措置又はこれらと同等以上の効果を有する措置を行うための手順等を整備すること。</p> | ②  | <p>（1）全交流動力電源喪失・常設直流電源系統喪失を想定し、原子炉隔離時冷却系（RCIC）若しくは非常用復水器（BWR の場合）又はタービン動補助給水ポンプ（PWR の場合）（以下「RCIC 等」という。）により発電用原子炉を冷却するため、以下に掲げる措置又はこれらと同等以上の効果を有する措置を行うための設備を整備すること。</p> | <p>（1）全交流動力電源喪失・常設直流電源系統喪失を想定し、原子炉隔離時冷却系（RCIC）若しくは非常用復水器（BWR の場合）又はタービン動補助給水ポンプ（PWR の場合）（以下「RCIC 等」という。）により発電用原子炉を冷却するため、以下に掲げる措置又はこれらと同等以上の効果を有する措置を行うための設備を整備すること。</p> | ⑩  |
| <p>a）可搬型重大事故防止設備</p> <p>i）現場での可搬型重大事故防止設備（可搬型バッテリー又は窒素ポンプ等）を用いた弁の操作により、RCIC等の起動及び十分な期間※の運転継続を行う手順等（手順及び装備等）を整備すること。ただし、下記（1）b）i）の人力による措置が容易に行える場合を除く。</p>                 | —  | <p>a）可搬型重大事故防止設備</p> <p>i）現場での可搬型重大事故防止設備（可搬型バッテリー又は窒素ポンプ等）を用いた弁の操作により、RCIC等の起動及び十分な期間※の運転継続を行う可搬型重大事故防止設備等を整備すること。ただし、下記（1）b）i）の人力による措置が容易に行える場合を除く。</p>                | <p>a）可搬型重大事故防止設備</p> <p>i）現場での可搬型重大事故防止設備（可搬型バッテリー又は窒素ポンプ等）を用いた弁の操作により、RCIC等の起動及び十分な期間※の運転継続を行う可搬型重大事故防止設備等を整備すること。ただし、下記（1）b）i）の人力による措置が容易に行える場合を除く。</p>                | —  |
| <p>b）現場操作</p> <p>i）現場での人力による弁の操作により、RCIC等の起動及び十分な期間※の運転継続を行う手順等（手順及び装備等）を整備すること。</p> <p>※：原子炉冷却材圧力バウンダリの減圧対策及び原子炉冷却材圧力バウンダリ低圧時の冷却対策の準備が整うまでの期間のこと。</p>                    | ③  | <p>b）現場操作</p> <p>i）現場での人力による弁の操作により、RCIC等の起動及び十分な期間※の運転継続を行うために必要な設備を整備すること。</p> <p>※：原子炉冷却材圧力バウンダリの減圧対策及び原子炉冷却材圧力バウンダリ低圧時の冷却対策の準備が整うまでの期間のこと。</p>                       | <p>b）現場操作</p> <p>i）現場での人力による弁の操作により、RCIC等の起動及び十分な期間※の運転継続を行うために必要な設備を整備すること。</p> <p>※：原子炉冷却材圧力バウンダリの減圧対策及び原子炉冷却材圧力バウンダリ低圧時の冷却対策の準備が整うまでの期間のこと。</p>                       | ⑪  |
| <p>c）監視及び制御</p> <p>i）原子炉水位（BWR及びPWR）及び蒸気発生器水位（PWRの場合）を推定する手順等（手順、計測機器及び装備等）を整備すること。</p>                                                                                   | ④  |                                                                                                                                                                          |                                                                                                                                                                          |    |
| <p>ii）RCIC等の安全上重要な設備の作動状況を確認する手順等（手順、計測機器及び装備等）を整備すること。</p>                                                                                                               | ⑤  |                                                                                                                                                                          |                                                                                                                                                                          |    |
| <p>iii）原子炉水位又は蒸気発生器水位を制御する手順等（手順及び装備等）を整備すること。</p>                                                                                                                        | ⑥  |                                                                                                                                                                          |                                                                                                                                                                          |    |
| <p>（2）復旧</p> <p>a）原子炉冷却材圧力バウンダリが高圧の状態において、注水（循環を含む。）すること及び原子炉を冷却できる設備に電源を接続することにより、起動及び十分な期間の運転継続ができること。（BWRの場合）</p>                                                      | ⑦  |                                                                                                                                                                          |                                                                                                                                                                          |    |
| <p>b）電動補助給水ポンプに代替交流電源を接続することにより、起動及び十分な期間の運転継続ができること。（PWRの場合）</p>                                                                                                         | —  |                                                                                                                                                                          |                                                                                                                                                                          |    |
| <p>（3）重大事故等の進展抑制</p> <p>a）重大事故等の進展を抑制するため、ほう酸水注入系（SLCS）又は制御棒駆動機構（CRD）等から注水する手順等を整備すること。（BWRの場合）</p>                                                                       | ⑧  |                                                                                                                                                                          |                                                                                                                                                                          |    |



審査基準，基準規則と対処設備との対応表（2／11）

| 重大事故等対処設備         |                            |          |            |    | 自主対策設備 |      |
|-------------------|----------------------------|----------|------------|----|--------|------|
| 手段                | 機器名称                       | 既設<br>新設 | 解釈<br>対応番号 | 備考 | 手段     | 機器名称 |
| 原子炉隔離時冷却系による原子炉注水 | 原子炉隔離時冷却系ポンプ               | 既設       | ①<br>⑨     | —  | —      | —    |
|                   | 逃がし安全弁（安全弁機能）              | 既設       |            |    |        |      |
|                   | サブプレッション・プール               | 既設       |            |    |        |      |
|                   | 原子炉隔離時冷却系（蒸気系）配管・弁         | 既設       |            |    |        |      |
|                   | 主蒸気系配管・弁                   | 既設       |            |    |        |      |
|                   | 原子炉隔離時冷却系（注水系）配管・弁・ストレーナ   | 既設       |            |    |        |      |
|                   | 原子炉圧力容器                    | 既設       |            |    |        |      |
|                   | 所内常設直流電源設備                 | 既設       |            |    |        |      |
| 高圧炉心スプレイ系による原子炉注水 | 高圧炉心スプレイ系ポンプ               | 既設       | ①<br>⑨     | —  | —      | —    |
|                   | 逃がし安全弁（安全弁機能）              | 既設       |            |    |        |      |
|                   | サブプレッション・プール               | 既設       |            |    |        |      |
|                   | 高圧炉心スプレイ系配管・弁・ストレーナ・スパーージャ | 既設       |            |    |        |      |
|                   | 原子炉圧力容器                    | 既設       |            |    |        |      |
|                   | 非常用交流電源設備                  | 既設       |            |    |        |      |
|                   | 燃料給油設備                     | 既設       |            |    |        |      |



審査基準，基準規則と対処設備との対応表（3／11）

| 重大事故等対処設備                              |                     |          |            |    | 自主対策設備 |      |
|----------------------------------------|---------------------|----------|------------|----|--------|------|
| 手段                                     | 機器名称                | 既設<br>新設 | 解釈<br>対応番号 | 備考 | 手段     | 機器名称 |
| 中央制御室からの<br>高圧代替注水系起動<br>（フロントライン系故障時） | 常設高圧代替注水系ポンプ        | 新設       | ①<br>⑨     | —  | —      | —    |
|                                        | 逃がし安全弁（安全弁機能）       | 既設       |            |    |        |      |
|                                        | サプレッション・プール         | 既設       |            |    |        |      |
|                                        | 高圧代替注水系（蒸気系）配管・弁    | 新設       |            |    |        |      |
|                                        | 主蒸気系配管・弁            | 既設       |            |    |        |      |
|                                        | 原子炉隔離時冷却系（蒸気系）配管・弁  | 既設       |            |    |        |      |
|                                        | 高圧代替注水系（注水系）配管・弁    | 新設       |            |    |        |      |
|                                        | 高圧炉心スプレイ系配管・弁・ストレーナ | 既設       |            |    |        |      |
|                                        | 原子炉隔離時冷却系（注水系）配管・弁  | 既設       |            |    |        |      |
|                                        | 原子炉圧力容器             | 既設       |            |    |        |      |
|                                        | 常設代替交流電源設備          | 新設       |            |    |        |      |
|                                        | 可搬型代替交流電源設備         | 新設       |            |    |        |      |
|                                        | 常設代替直流電源設備          | 新設       |            |    |        |      |
|                                        | 可搬型代替直流電源設備         | 新設       |            |    |        |      |
|                                        | 燃料給油設備              | 新設       |            |    |        |      |



審査基準，基準規則と対処設備との対応表（4／11）

| 重大事故等対処設備                           |                         |          |                  |    | 自主対策設備 |      |
|-------------------------------------|-------------------------|----------|------------------|----|--------|------|
| 手段                                  | 機器名称                    | 既設<br>新設 | 解釈<br>対応番号       | 備考 | 手段     | 機器名称 |
| 中央制御室からの<br>高圧代替注水系起動（サ<br>ポート系故障時） | 常設高圧代替注水系ポンプ            | 新設       | ①<br>②<br>⑨<br>⑩ | —  | —      | —    |
|                                     | 逃がし安全弁（安全弁機能）           | 既設       |                  |    |        |      |
|                                     | サプレッション・プール             | 既設       |                  |    |        |      |
|                                     | 高圧代替注水系（蒸気系）配<br>管・弁    | 新設       |                  |    |        |      |
|                                     | 主蒸気系配管・弁                | 既設       |                  |    |        |      |
|                                     | 原子炉隔離時冷却系（蒸気<br>系）配管・弁  | 既設       |                  |    |        |      |
|                                     | 高圧代替注水系（注水系）配<br>管・弁    | 新設       |                  |    |        |      |
|                                     | 高圧炉心スプレイ系配管・<br>弁・ストレーナ | 既設       |                  |    |        |      |
|                                     | 原子炉隔離時冷却系（注水<br>系）配管・弁  | 既設       |                  |    |        |      |
|                                     | 原子炉圧力容器                 | 既設       |                  |    |        |      |
|                                     | 常設代替直流電源設備              | 新設       |                  |    |        |      |
|                                     | 可搬型代替直流電源設備             | 新設       |                  |    |        |      |
|                                     | 燃料給油設備                  | 新設       |                  |    |        |      |



審査基準，基準規則と対処設備との対応表（5／11）

| 重大事故等対処設備                              |                         |          |                            |    | 自主対策設備 |      |
|----------------------------------------|-------------------------|----------|----------------------------|----|--------|------|
| 手段                                     | 機器名称                    | 既設<br>新設 | 解釈<br>対応番号                 | 備考 | 手段     | 機器名称 |
| 現場での人力操作による<br>高圧代替注水系起動（サ<br>ポート系故障時） | 常設高圧代替注水系ポンプ            | 新設       | ①<br>②<br>③<br>⑨<br>⑩<br>⑪ | —  | —      | —    |
|                                        | 逃がし安全弁（安全弁機能）           | 既設       |                            |    |        |      |
|                                        | サプレッション・プール             | 既設       |                            |    |        |      |
|                                        | 高圧代替注水系（蒸気系）配<br>管・弁    | 新設       |                            |    |        |      |
|                                        | 主蒸気系配管・弁                | 既設       |                            |    |        |      |
|                                        | 原子炉隔離時冷却系（蒸気<br>系）配管・弁  | 既設       |                            |    |        |      |
|                                        | 高圧代替注水系（注水系）配<br>管・弁    | 新設       |                            |    |        |      |
|                                        | 高圧炉心スプレイ系配管・<br>弁・ストレーナ | 既設       |                            |    |        |      |
|                                        | 原子炉隔離時冷却系（注水<br>系）配管・弁  | 既設       |                            |    |        |      |
|                                        | 原子炉圧力容器                 | 既設       |                            |    |        |      |



審査基準，基準規則と対処設備との対応表（6／11）

| 重大事故等対処設備                |                          |          |             |    | 自主対策設備 |      |
|--------------------------|--------------------------|----------|-------------|----|--------|------|
| 手段                       | 機器名称                     | 既設<br>新設 | 解釈<br>対応番号  | 備考 | 手段     | 機器名称 |
| 代替交流電源設備による原子炉隔離時冷却系への給電 | 原子炉隔離時冷却系ポンプ             | 既設       | ①<br>⑦<br>⑨ | —  | —      | —    |
|                          | 逃がし安全弁（安全弁機能）            | 既設       |             |    |        |      |
|                          | サプレッション・プール              | 既設       |             |    |        |      |
|                          | 原子炉隔離時冷却系（蒸気系）配管・弁       | 既設       |             |    |        |      |
|                          | 主蒸気系配管・弁                 | 既設       |             |    |        |      |
|                          | 原子炉隔離時冷却系（注水系）配管・弁・ストレーナ | 既設       |             |    |        |      |
|                          | 原子炉圧力容器                  | 既設       |             |    |        |      |
|                          | 常設代替交流電源設備               | 新設       |             |    |        |      |
|                          | 可搬型代替交流電源設備              | 新設       |             |    |        |      |
|                          | 燃料給油設備                   | 新設       |             |    |        |      |
| 代替直流電源設備による原子炉隔離時冷却系への給電 | 原子炉隔離時冷却系ポンプ             | 既設       | ①<br>⑦<br>⑨ | —  | —      | —    |
|                          | 逃がし安全弁（安全弁機能）            | 既設       |             |    |        |      |
|                          | サプレッション・プール              | 既設       |             |    |        |      |
|                          | 原子炉隔離時冷却系（蒸気系）配管・弁       | 既設       |             |    |        |      |
|                          | 主蒸気系配管・弁                 | 既設       |             |    |        |      |
|                          | 原子炉隔離時冷却系（注水系）配管・弁・ストレーナ | 既設       |             |    |        |      |
|                          | 原子炉圧力容器                  | 既設       |             |    |        |      |
|                          | 常設代替直流電源設備               | 新設       |             |    |        |      |
|                          | 可搬型代替直流電源設備              | 新設       |             |    |        |      |
|                          | 燃料給油設備                   | 新設       |             |    |        |      |



審査基準，基準規則と対処設備との対応表（7／11）

| 重大事故等対処設備 |                  |          |                       |    | 自主対策設備 |      |
|-----------|------------------|----------|-----------------------|----|--------|------|
| 手段        | 機器名称             | 既設<br>新設 | 解釈<br>対応番号            | 備考 | 手段     | 機器名称 |
| 監視及び制御    | 原子炉水位（広帯域）       | 既設       | ①<br>④<br>⑤<br>⑥<br>⑨ | —  | —      | —    |
|           | 原子炉水位（燃料域）       | 既設       |                       |    |        |      |
|           | 原子炉水位（S A 広帯域）   | 新設       |                       |    |        |      |
|           | 原子炉水位（S A 燃料域）   | 新設       |                       |    |        |      |
|           | 原子炉圧力            | 既設       |                       |    |        |      |
|           | 原子炉圧力（S A）       | 新設       |                       |    |        |      |
|           | 高压代替注水系系統流量      | 新設       |                       |    |        |      |
|           | サブプレッション・プール水位   | 既設       |                       |    |        |      |
|           | 可搬型計測器           | 新設       |                       |    |        |      |
|           | 常設高压代替注水系ポンプ吐出圧力 | 新設       |                       |    |        |      |
|           | 常設高压代替注水系ポンプ入口圧力 | 新設       |                       |    |        |      |
|           | 高压代替注水系タービン入口圧力  | 新設       |                       |    |        |      |
|           | 高压代替注水系タービン排気圧力  | 新設       |                       |    |        |      |



審査基準，基準規則と対処設備との対応表（8／11）

| 重大事故等対処設備              |               |          |             |    | 自主対策設備                |               |
|------------------------|---------------|----------|-------------|----|-----------------------|---------------|
| 手段                     | 機器名称          | 既設<br>新設 | 解釈<br>対応番号  | 備考 | 手段                    | 機器名称          |
| ほう酸水注入系による原子炉注（ほう酸水注入） | ほう酸水注入ポンプ     | 既設       | ①<br>⑧<br>⑨ | —  | ほう酸水注入系による原子炉注水（継続注水） | ほう酸水注入ポンプ     |
|                        | 逃がし安全弁（安全弁機能） | 既設       |             |    |                       | 逃がし安全弁（安全弁機能） |
|                        | ほう酸水貯蔵タンク     | 既設       |             |    |                       | ほう酸水貯蔵タンク     |
|                        | ほう酸水注入系配管・弁   | 既設       |             |    |                       | ほう酸水注入系配管・弁   |
|                        | 原子炉圧力容器       | 既設       |             |    |                       | 原子炉圧力容器       |
|                        | 常設代替交流電源設備    | 新設       |             |    |                       | 常設代替交流電源設備    |
|                        | 可搬型代替交流電源設備   | 新設       |             |    |                       | 可搬型代替交流電源設備   |
|                        | 燃料給油設備        | 新設       |             |    |                       | 燃料給油設備        |
| —                      | —             | —        | —           | —  |                       | 純水系           |
| —                      | —             | —        | —           | —  | 制御棒駆動水圧系による原子炉注水      | 逃がし安全弁（安全弁機能） |
|                        |               |          |             |    |                       | 制御棒駆動水ポンプ     |
|                        |               |          |             |    |                       | 原子炉圧力容器       |
|                        |               |          |             |    |                       | 非常用交流電源設備     |
|                        |               |          |             |    |                       | 燃料給油設備        |
|                        |               |          |             |    |                       | 復水貯蔵タンク       |
|                        |               |          |             |    |                       | 制御棒駆動水圧系配管・弁  |
|                        |               |          |             |    |                       | 補給水系配管・弁      |



| 技術的能力審査基準 (1.2)                                                                                                                                                                 | 適合方針                                                                                                                                                                                                                                                                  |
|---------------------------------------------------------------------------------------------------------------------------------------------------------------------------------|-----------------------------------------------------------------------------------------------------------------------------------------------------------------------------------------------------------------------------------------------------------------------|
| <p><b>【要求事項】</b></p> <p>発電用原子炉設置者において、原子炉冷却材圧力バウンダリが高圧の状態であって、設計基準事故対処設備が有する発電用原子炉の冷却機能が喪失した場合においても炉心の著しい損傷を防止するため、発電用原子炉を冷却するために必要な手順等が適切に整備されているか、又は整備される方針が適切に示されていること。</p>  | <p>原子炉冷却材圧力バウンダリが高圧の状態であって、設計基準事故対処設備である原子炉隔離時冷却系ポンプ及び高圧炉心スプレイ系ポンプが有する原子炉の冷却機能が喪失した場合においても、炉心の著しい損傷を防止する手段として、常設高圧代替注水系ポンプによる原子炉を冷却するために必要な手順等を整備する。また、原子炉冷却材圧力バウンダリ高圧時に発電用原子炉を冷却するために必要な手段として、設計基準対象施設である逃がし安全弁（安全弁機能）による原子炉冷却材圧力バウンダリの高圧の状態を維持するために必要な手順等を整備する。</p> |
| <p><b>【解釈】</b></p> <p>1 「発電用原子炉を冷却するために必要な手順等」とは、以下に掲げる措置又はこれらと同等以上の効果を有する措置を行うための手順等をいう。</p>                                                                                   | <p>—</p>                                                                                                                                                                                                                                                              |
| <p>(1) 全交流動力電源喪失・常設直流電源系統喪失を想定し、原子炉隔離時冷却系 (RCIC) 若しくは非常用復水器 (BWRの場合) 又はタービン動補助給水ポンプ (PWRの場合) (以下「RCIC 等」という。) により発電用原子炉を冷却するため、以下に掲げる措置又はこれらと同等以上の効果を有する措置を行うための手順等を整備すること。</p> | <p>設計基準事故対処設備である原子炉隔離時冷却系ポンプ及び高圧炉心スプレイ系ポンプが全交流動力電源喪失及び常設直流電源系統喪失により使用できない場合には、原子炉隔離時冷却系と同等以上の効果を有する手段として、常設高圧代替注水系ポンプによる原子炉を冷却するために必要な手順等を整備する。なお、常設高圧代替注水系ポンプを選定した理由について、別紙－1に示す。</p>                                                                                |



審査基準，基準規則と対処設備との対応表（10／11）

| 技術的能力審査基準（1.2）                                                                                                                                              | 適合方針                                                                                                                                              |
|-------------------------------------------------------------------------------------------------------------------------------------------------------------|---------------------------------------------------------------------------------------------------------------------------------------------------|
| <p>a) 可搬型重大事故防止設備</p> <p>i) 現場での可搬型重大事故防止設備（可搬型バッテリー又は窒素ボンベ等）を用いた弁の操作により、RCIC等の起動及び十分な期間※の運転継続を行う手順等（手順及び装備等）を整備すること。ただし、下記（1）b）i）の人力による措置が容易に行える場合を除く。</p> | <p>（1）b）i）の人力による措置が操作性を考慮した弁の配置とすることにより，容易に行えることから，（1）a）i）可搬型重大事故防止設備に対する措置は対象外。</p>                                                              |
| <p>b) 現場操作</p> <p>i) 現場での人力による弁の操作により、RCIC等の起動及び十分な期間※の運転継続を行う手順等（手順及び装備等）を整備すること。</p> <p>※：原子炉冷却材圧力バウンダリの減圧対策及び原子炉冷却材圧力バウンダリ低圧時の冷却対策の準備が整うまでの期間のこと。</p>    | <p>現場での人力による弁の操作により，常設高圧代替注水系ポンプを起動及び十分な期間※の運転継続を行うために必要な手順等（手順及び装備等）を整備する。</p> <p>※：原子炉冷却材圧力バウンダリの減圧対策及び原子炉冷却材圧力バウンダリ低圧時の冷却対策の準備が整うまでの期間のこと。</p> |
| <p>c) 監視及び制御</p> <p>i) 原子炉水位（BWR及びPWR）及び蒸気発生器水位（PWRの場合）を推定する手順等（手順、計測機器及び装備等）を整備すること。</p>                                                                   | <p>全交流動力電源喪失及び常設直流電源系統喪失時に中央制御室にて原子炉水位を監視又は推定するために必要な手順等を整備する。</p> <p>なお，原子炉水位を推定するために必要な手順については「1.15 事故時の計装に関する手順等」にて整備する。</p>                   |
| <p>ii) RCIC 等の安全上重要な設備の作動状況を確認する手順等（手順、計測機器及び装備等）を整備すること。</p>                                                                                               | <p>全交流動力電源喪失及び常設直流電源系統喪失時に中央制御室にて原子炉へ注水する常設高圧代替注水系ポンプの作動状況を確認するために必要な手順等を整備する。</p>                                                                |
| <p>iii) 原子炉水位又は蒸気発生器水位を制御する手順等（手順及び装備等）を整備すること。</p>                                                                                                         | <p>全交流動力電源喪失及び常設直流電源系統喪失時に原子炉水位を制御するために必要な手順等（手順及び装備等）を整備する。</p>                                                                                  |



審査基準，基準規則と対処設備との対応表（11／11）

| 技術的能力審査基準（1.2）                                                                                                       | 適合方針                                                                                                                                                                                                                                                                                 |
|----------------------------------------------------------------------------------------------------------------------|--------------------------------------------------------------------------------------------------------------------------------------------------------------------------------------------------------------------------------------------------------------------------------------|
| <p>（2）復旧</p> <p>a）原子炉冷却材圧力バウンダリが高圧の状態において、注水（循環を含む。）すること及び原子炉を冷却できる設備に電源を接続することにより、起動及び十分な期間の運転継続ができること。（BWRの場合）</p> | <p>原子炉冷却材圧力バウンダリが高圧の状態において、代替直流電源（常設代替直流電源設備として使用する緊急用125V系蓄電池及び可搬型代替直流電源として使用する可搬型代替低圧電源車及び可搬型整流器）及び代替交流電源（常設代替交流電源設備として使用する常設代替高圧電源装置及び可搬型代替交流電源設備として使用する可搬型代替低圧電源車）により、原子炉隔離時冷却系の起動及び十分な期間の運転継続に必要な直流電源を給電するための手順等を整備する。</p> <p>なお、電源の供給に関する手順については「1.14 電源の確保に関する手順等」にて整備する。</p> |
| <p>b）電動補助給水ポンプに代替交流電源を接続することにより、起動及び十分な期間の運転継続ができること。（PWRの場合）</p>                                                    | <p>対象外</p>                                                                                                                                                                                                                                                                           |
| <p>（3）重大事故等の進展抑制</p> <p>a）重大事故等の進展を抑制するため、ほう酸水注入系（SLCS）又は制御棒駆動機構（CRD）等から注水する手順等を整備すること。（BWRの場合）</p>                  | <p>重大事故等の進展を抑制する手段として、ほう酸水注入ポンプによる原子炉注水に必要な手順等を整備する。</p>                                                                                                                                                                                                                             |



## 高圧代替注水系の現場での人力操作に係る措置の基準への適合性について

## 1. 高圧代替注水系について

原子炉冷却材圧力バウンダリが高圧の状態であって、設計基準事故対処設備が有する機能が喪失した場合においても、炉心の著しい損傷を防止するため、高圧代替注水系は、原子炉隔離時冷却系と同等の注水能力を有するとともに、十分な期間の運転を継続し、原子炉圧力容器内の水位を維持できる設計としている。また、原子炉隔離時冷却系ポンプは、運転に際しタービングラインドシール等からの漏えい蒸気凝縮に使用する補機類（バロメトリックコンデンサ、真空ポンプ及び復水ポンプ）を必要とする設計であるが、高圧代替注水系である常設高圧代替注水系ポンプは、漏えい蒸気凝縮に使用する補機類を不要とする設計である。

このため、高圧代替注水系は原子炉隔離時冷却系と同等の効果を有する設備である。

また、原子炉冷却材圧力バウンダリが高圧の状態において、原子炉を減圧し低圧代替注水系（可搬型）である可搬型代替注水中型ポンプ又は可搬型代替注水大型ポンプを使用した原子炉へ注水する手段も整備している。

## 2. 操作の容易性

原子炉隔離時冷却系の現場操作による起動は、原子炉隔離時冷却系原子炉注入弁、原子炉隔離時冷却系ポンプ出口弁、原子炉隔離時冷却系潤滑油クーラ冷却水供給弁、原子炉隔離時冷却系蒸気供給弁及び原子炉隔離時冷却系トリップ・スロットル弁を現場で開操作することで起動することができる。

一方、高圧代替注水系は、高圧代替注水系注入弁、原子炉隔離時冷却系原



子炉注入弁及び高圧代替注水系タービン止め弁を現場で開操作することで起動することができる。高圧代替注水系は、原子炉隔離時冷却系に比べ、現場での操作弁数が少ないことから、より容易に起動操作ができる設計である。

また、高圧代替注水系は原子炉隔離時冷却系のようなタービン回転速度制御ではなく、起動・停止により原子炉への注水量を制御する運転方法であることから、容易に原子炉水位を制御することが可能な設計である。

### 3. 現場環境による影響

現場での人力操作で原子炉隔離時冷却系を起動及び注水継続することが必要となる状況では、直流電源が喪失していることが想定される。この場合、タービングランドシール等からの漏えい蒸気凝縮に使用する補機類が使用できないため、原子炉隔離時冷却系ポンプ室内に漏えいした蒸気の一部は凝縮し、その凝縮水はポンプ室に蓄積される。このため、操作場所である原子炉隔離時冷却系ポンプ室内は、高温・高圧蒸気及び凝縮水による浸水環境となり、現場操作が困難な環境となることが考えられる。

一方、常設代替高圧注水系ポンプは、1. に記載したとおり、タービングランドシール等からの蒸気漏えいがない設計である。したがって、現場での高圧代替注水系の操作場所は、容易に操作が可能な環境であると考えられる。

### 4. 運転継続性

直流電源が喪失している状況で原子炉隔離時冷却系の注水を継続する場合には、漏えい蒸気の凝縮水が原子炉隔離時冷却系ポンプ室内に蓄積されることから、ポンプ運転継続のために、排水処理の実施が必要になるものと考え



られる。この排水処理作業は、原子炉冷却材圧力バウンダリ低圧時に原子炉を冷却するための手段の準備が整うまでの期間以上の時間を要するものであり、現場での人力操作による原子炉隔離時冷却系の十分な期間の運転を満足するものではない。

一方、高圧代替注水系は、蒸気漏えいのない設計とし、現場での人力操作による高圧代替注水系の起動・停止が容易に行え、注水制御を容易に行える設計とすることから、十分な期間の運転継続が可能である。

## 5. 原子炉隔離時冷却系の適合性

上記 1. から 4. で示すとおり、原子炉隔離時冷却系ポンプは、運転に際しタービングランドシール等からの漏えい蒸気凝縮に使用する補機類を必要とする設計であり、直流電源が喪失している状況では、タービングランドシール等からの漏えい蒸気凝縮に使用する補機類が使用できないため、原子炉隔離時冷却系ポンプ室内に漏えいした蒸気の一部は凝縮し、その凝縮水は原子炉隔離時冷却系ポンプ室内に蓄積されることから、ポンプ運転継続のために凝縮水の排水処理が必要になり、この排水処理を他社と同様な時間評価をした結果約 350 分の時間を要することとなる。

以上から、現場での人力操作による高圧代替注水系の起動及び注水継続操作は容易に行えることから十分な期間の運転継続が可能であるが、現場での人力操作による原子炉隔離時冷却系の起動及び注水継続操作は、原子炉冷却材圧力バウンダリ低圧時の冷却対策が整うまでの期間内まで排水対策に時間を要し、原子炉隔離時冷却系における十分な期間の運転継続が困難である。



## 6. 適合性

以上から、高圧代替注水系を使用した現場での人力操作による高圧代替注水系の起動及び注水継続操作は、原子炉隔離時冷却系に対して同等以上の効果を有する措置であると考ええる。



自主対策設備仕様

| 機器名称      | 常設<br>／可搬 | 耐震性  | 容量                      | 揚程   | 個数  |
|-----------|-----------|------|-------------------------|------|-----|
| 復水貯蔵タンク   | 常設        | Bクラス | 2,000m <sup>3</sup> ／個  | －    | 2 個 |
| 制御棒駆動水ポンプ | 常設        | Bクラス | 46.3m <sup>3</sup> ／h／個 | 823m | 2 個 |











## 重大事故対策の成立性

## 1. 現場での人力操作による高圧代替注水系起動

## (1) 現場での人力操作による高圧代替注水系起動

## a. 操作概要

現場での人力操作による高圧代替注水系起動が必要な状況において、原子炉建屋原子炉棟地下2階及び原子炉建屋原子炉棟地上4階まで移動するとともに、現場での人力による操作により系統構成を実施した後、高圧代替注水系を起動し原子炉への注水を実施する。

## b. 作業場所

原子炉建屋原子炉棟地下2階（管理区域）及び原子炉建屋原子炉棟地上4階（管理区域）

## c. 必要要員数及び操作時間

現場での人力操作による高圧代替注水系起動における、現場での系統構成及び起動操作に必要な要員数、所要時間は以下のとおり。

必要要員数：4名（運転員等（当直運転員及び重大事故等対応要員）4名）

所要時間目安※1：58分以内

※1：所要時間目安は、模擬により算定した時間

所要時間内訳

移動：41分（移動経路：中央制御室から原子炉建屋原子炉棟地下2階（放射線防護具着用を含む）

47分※2（移動経路：中央制御室から原子炉建屋原子炉棟地上4階（放射線防護具着用を含む）



原子炉隔離時冷却系関連系統構成：17分（操作対象1弁：原子炉建屋  
原子炉棟地下2階）

高圧代替注水系関連系統構成：11分<sup>※2</sup>（操作対象1弁：原子炉建屋原  
子炉棟地上4階）

※2：原子炉隔離時冷却系関連系統構成と並行して行う。

d．操作の成立性について

作業環境：常用照明消灯時においても、ヘッドライト又はLEDライトを携行している。操作は汚染の可能性を考慮し放射線防護具（全面マスク、個人線量計、綿手袋、ゴム手袋）を着用又は携行して作業を行う。

移動経路：ヘッドライト又はLEDライトを携行しており近接可能である。

操作性：設置未完のため、設置工事完了後、操作性について検証する。

連絡手段：携行型有線通話装置、電力保安通信用電話設備（固定電話機、PHS端末）又は送受話器のうち、使用可能な設備より、中央制御室との連絡が可能である。



## 2. ほう酸水注入系による原子炉注水

### (1) ほう酸水注入系による原子炉注水（継続注水）

#### a. 操作概要

ほう酸水注入系による原子炉への継続注水が必要な状況において、原子炉建屋原子炉棟地上5階まで移動するとともに、系統構成を実施し、純水系を使用してほう酸水貯蔵タンクに補給する。

#### b. 作業場所

原子炉建屋原子炉棟地上5階（管理区域）

#### c. 必要要員数及び操作時間

ほう酸水注入系による原子炉への継続注水における、現場での系統構成に必要な要員数、所要時間は以下のとおり。

必要要員数：2名（運転員等（当直運転員）2名）

所要時間目安：60分以内

##### 所要時間内訳

移動：45分（移動経路：中央制御室から原子炉建屋原子炉棟地上5階（放射線防護具着用を含む））

系統構成：5分（操作対象1弁：原子炉建屋原子炉棟地上5階）

10分（操作対象2弁：原子炉建屋原子炉棟地上5階）

#### d. 操作の成立性について

作業環境：常用照明消灯時においても、ヘッドライト又はLEDライトを携行している。操作は汚染の可能性を考慮し放射線防護具（全面マスク、個人線量計、綿手袋、ゴム手袋）を着用又は携行して作業を行う。

移動経路：ヘッドライト又はLEDライトを携行しており近接可能で



ある。

操作性　：通常の弁操作であり，操作性に支障はない。

連絡手段：携行型有線通話装置，電力保安通信用電話設備（固定電話機，PHS 端末）又は送受話器のうち，使用可能な設備より，中央制御室との連絡が可能である。



## 原子炉水位計の校正条件について

技術的能力審査基準において、監視計器のうち原子炉水位（狭帯域）、原子炉水位（広帯域）、原子炉水位（燃料域）、原子炉水位（S A 広帯域）及び原子炉水位（S A 燃料域）について、使用用途と校正条件を整理する。

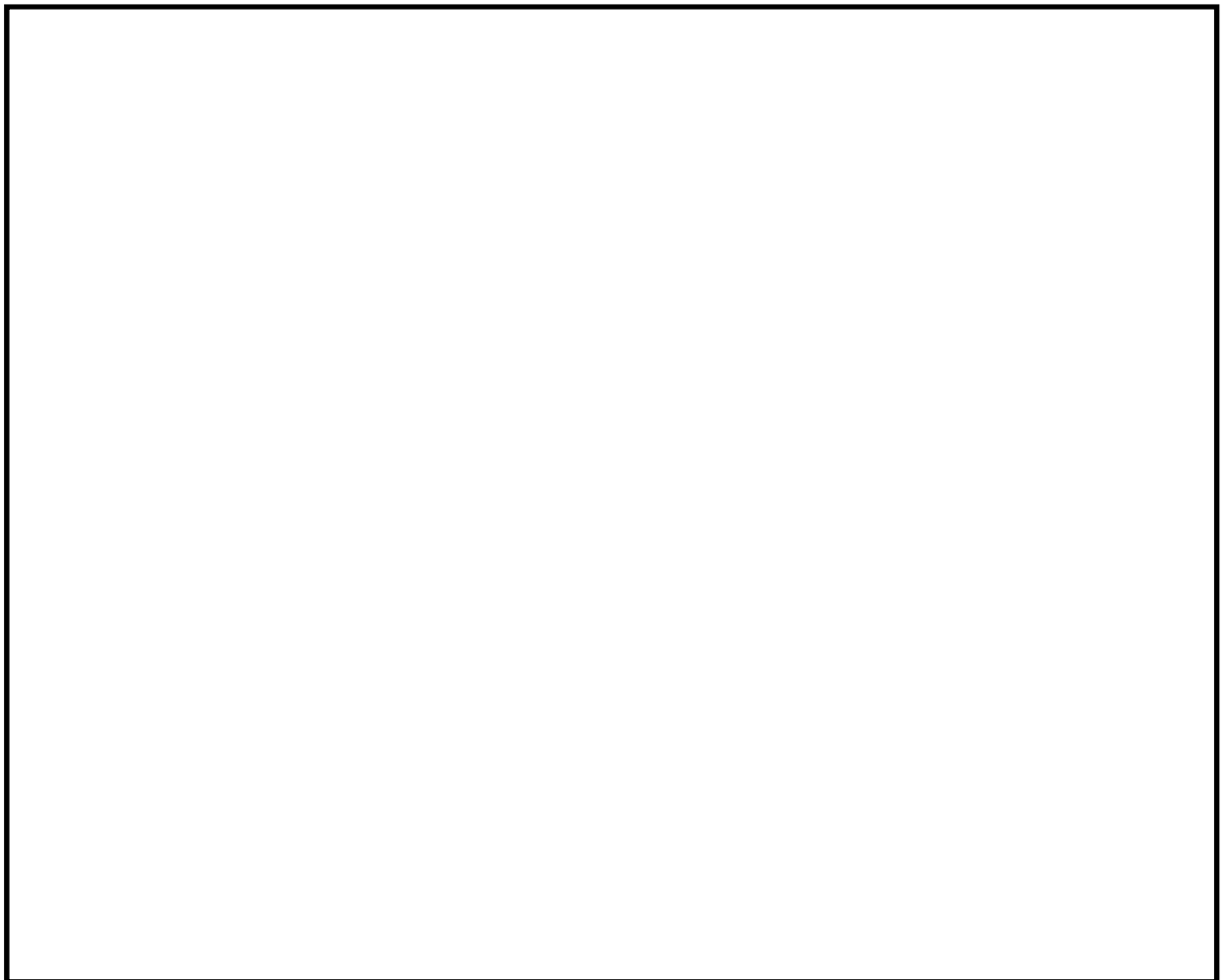

第 1 図 原子炉水位計の指示範囲



第 1 表 原子炉水位計

| 計器名称             | 指示範囲                         | 用途        | 校正条件        |
|------------------|------------------------------|-----------|-------------|
| ① 原子炉水位（狭帯域）     | 0～1,500mm <sup>※1</sup>      | 通常の運転水位監視 | 定格運転時の圧力・温度 |
| ② 原子炉水位（広帯域）     | －3,800～1,500mm <sup>※1</sup> | 過渡時の水位監視  | 定格運転時の圧力・温度 |
| ③ 原子炉水位（S A 広帯域） | －3,800～1,500mm <sup>※1</sup> | 過渡時の水位監視  | 定格運転時の圧力・温度 |
| ④ 原子炉水位（燃料域）     | －3,800～1,300mm <sup>※2</sup> | 事故後の水位監視  | 大気圧・飽和温度    |
| ⑤ 原子炉水位（S A 燃料域） | －3,800～1,300mm <sup>※2</sup> | 事故後の水位監視  | 大気圧・飽和温度    |

※1 水位計測基準点：蒸気乾燥器スカート下端（圧力容器基準点より 13,400mm）

※2 水位計測基準点：有効燃料頂部（圧力容器基準点より 9,152mm）

第 1 表より、原子炉炉冷却材圧力バウンダリ高圧時において、原子炉水位（燃料域）及び原子炉水位（S A 燃料域）にて原子炉圧力容器内水位を確認する場合は、原子炉水位計の校正条件の違いから、「原子炉水位（燃料域）及び原子炉水位（S A 燃料域）補正曲線」（第 2 図）を用いる。



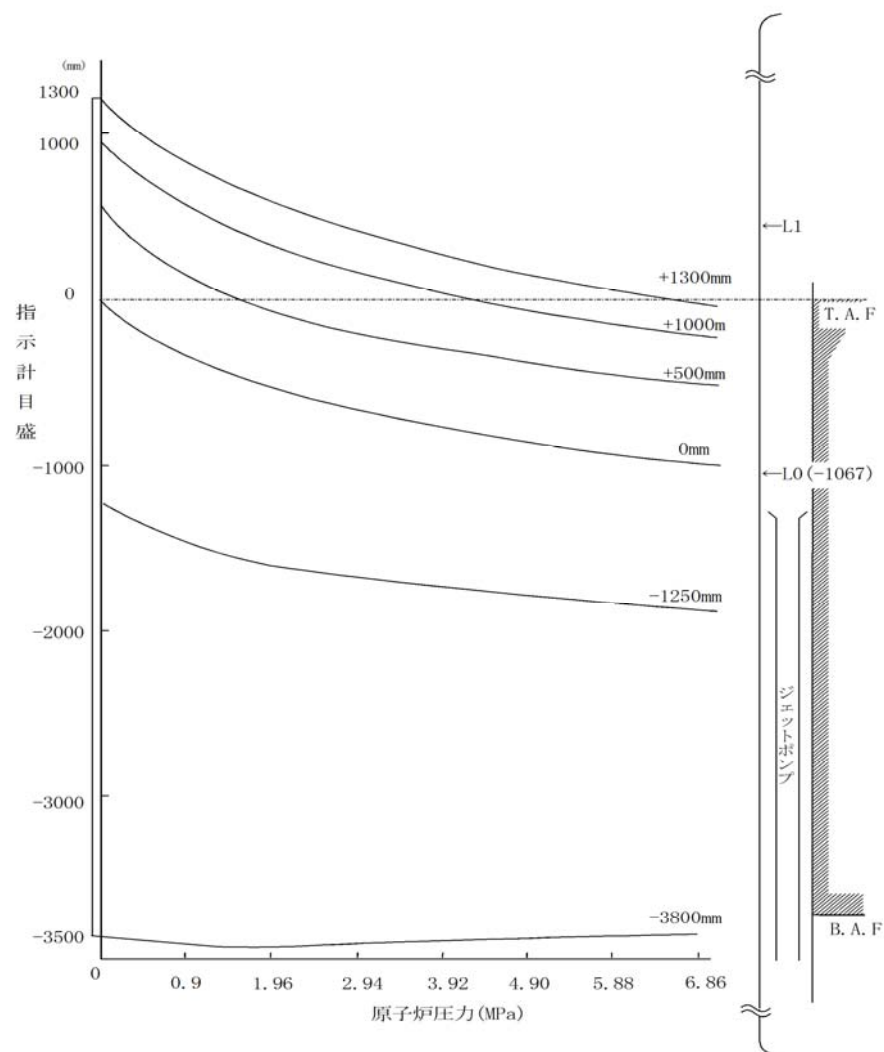

第2図 原子炉水位（燃料域）及び原子炉水位（S A燃料域）補正曲線



## 全交流動力電源喪失時に高圧注水系の起動に失敗した場合の処置について

## 1. 事象の進展

重大事故シーケンスグループ「全交流動力電源喪失（TBD，TBU）」に含まれる事故シーケンス「外部電源喪失＋直流電源失敗\*＋高圧炉心冷却失敗（TBD）」、「外部電源喪失＋DG失敗＋高圧炉心冷却失敗（TBU）」及び「サポート系喪失（直流電源故障）（外部電源喪失）＋DG失敗＋高圧炉心冷却失敗（TBU）」では、原子炉の出力運転中に全交流動力電源喪失に加えて、直流電源喪失又は原子炉隔離時冷却系の故障が重畳することを想定する。これに伴い、電動の原子炉注水機能及び原子炉隔離時冷却系が機能喪失することで全ての原子炉注水機能が喪失する。このため、原子炉圧力制御に伴い原子炉圧力容器内の蒸気が流出し、保有水量が減少することで原子炉水位が低下し、緩和措置が取られない場合には、原子炉水位の低下が継続し、炉心が露出することで炉心損傷に至る。

また、重大事故シーケンスグループ「全交流動力電源喪失（TBP）」に含まれる事故シーケンス「外部電源喪失＋DG失敗＋逃がし安全弁再閉鎖失敗＋HPCS失敗」，「サポート系喪失（直流電源故障）（外部電源喪失）＋DG失敗＋逃がし安全弁再閉鎖失敗＋HPCS失敗」では、原子炉の出力運転中に全交流動力電源喪失により、電動の原子炉注水機能が喪失するとともに、逃がし安全弁1弁が開固着することで原子炉圧力が低下し、蒸気駆動の原子炉隔離時冷却系も停止することで全ての原子炉注水機能が喪失することを想定する。このため、逃がし安全弁を介して原子炉圧力容器内の蒸気が流出し、保有水量が減少することで原子炉水位が低下し、緩和措置が取られない場合には、原子炉水位の低下が継続し、炉心が露出することで炉心損傷に至



る。

※：直流電源失敗により非常用ディーゼル発電機の起動ができなくなる。

## 2. 全交流動力電源喪失時に高圧注水系の起動に失敗した場合の対応

### (1) 全交流動力電源喪失（T B D，T B U）

重大事故シーケンスグループ「全交流動力電源喪失（T B D，T B U）」においては，代替の直流電源供給機能及び交流動力電源が不要な代替の原子炉注水機能を用いた原子炉注水により原子炉水位を維持し，その後，原子炉圧力容器を減圧し，可搬型の原子炉注水機能を用いて原子炉へ注水することによって炉心損傷の防止を図る。

具体的な対応の概要については，以下のとおり。

- a. 全電源喪失に伴う低圧注水機能喪失の確認後，可搬型代替注水中型ポンプを用いた低圧代替注水系（可搬型）による原子炉注水準備を開始する。
- b. 全電源喪失に伴う高圧注水機能喪失の確認後，常設代替直流電源設備または可搬型代替直流電源装置からの給電により，中央制御室からの遠隔操作にて高圧代替注水系を起動し，原子炉注水を開始する。  
原子炉注水を開始後，原子炉水位が回復したことを確認し，原子炉水位回復後は，原子炉水位を原子炉水位低（レベル3）設定点から原子炉水位高（レベル8）設定点の間で維持する。
- c. サプレッション・プール水温度がサプレッション・プール熱容量制限（原子炉が高圧の場合は 65℃）に到達したことを確認し，可搬型代替注水中型ポンプを用いた低圧代替注水系（可搬型）の起動準備操作及び逃がし安全弁（自動減圧機能）に必要な電源の切替え操作が完了した後に，中央制御室からの遠隔操作により逃がし安全弁（自動減圧



機能) 7 弁を手動開放し, 原子炉減圧を実施する。

- d. 逃がし安全弁 (自動減圧機能) による原子炉減圧により, 原子炉圧力が可搬型代替注水中型ポンプの吐出圧力を下回ると, 原子炉注水が開始され, 原子炉水位が回復する。

原子炉水位回復後は, 原子炉水位を原子炉水位低 (レベル 3) 設定点から原子炉水位高 (レベル 8) 設定点の間で維持する。また, 原子炉圧力の低下により高圧代替注水系が停止したことを確認する。

## (2) 全交流動力電源喪失 (T B P)

重大事故シーケンスグループ「全交流動力電源喪失 (T B P)」においては, 逃がし安全弁 1 弁開固着によって蒸気駆動の原子炉注水機能が動作できない範囲に原子炉圧力が低下するまでの間は蒸気駆動の原子炉注水機能を用いた原子炉注水により原子炉水位を維持し, その後, 原子炉圧力容器を減圧し, 可搬型の原子炉注水機能を用いて原子炉へ注水することによって炉心損傷の防止を図る。

具体的な対応の概要については, 以下のとおり。

- a. 全交流動力電源喪失に伴う低圧注水機能喪失の確認後, 可搬型代替注水中型ポンプを用いた低圧代替注水系 (可搬型) による原子炉注水準備を開始する。
- b. 全交流動力電源喪失及び逃がし安全弁開固着の確認後, 原子炉水位が原子炉水位異常低下 (レベル 2) 設定点に到達した時点で原子炉隔離時冷却系が自動起動したことを確認する。

原子炉隔離時冷却系の起動により原子炉水位が回復したことを確認し, 逃がし安全弁の開固着によって, 原子炉隔離時冷却系が動作できない範囲に原子炉圧力が低下するまでの間, 原子炉水位を原子炉水位



低（レベル 3）設定点から原子炉水位高（レベル 8）設定点の間で維持する。

- c. 全交流動力電源喪失し，早期の電源回復不能の確認後，中央制御室内及び現場配電盤にて所内常設直流電源設備の不要な負荷の切離しを実施することにより 24 時間後までの蓄電池による直流電源供給を確保する。
- d. 可搬型代替注水中型ポンプを用いた低圧代替注水系（可搬型）の起動準備操作が完了した後に，中央制御室からの遠隔操作により逃がし安全弁（自動減圧機能）を開固着したものを含め 7 弁手動開放し，原子炉減圧を実施する。
- e. 可搬型代替注水中型ポンプを用いた低圧代替注水系（可搬型）により原子炉水位を原子炉水位低（レベル 3）設定点から原子炉水位高（レベル 8）設定点の間で維持する。



手順のリンク先について

原子炉冷却材圧力バウンダリ高圧時に発電用原子炉を冷却するための手順等について、手順のリンク先を以下に取りまとめる。

1. 1.2.2.2(1) a. 中央制御室からの高圧代替注水系起動

- ・原子炉水位の監視機能が喪失した場合の手順

＜リンク先＞ 1.15.2.1 監視機能喪失時の手順

2. 1.2.2.3(1) a. 中央制御室からの高圧代替注水系起動

- ・原子炉水位の監視機能が喪失した場合の手順

＜リンク先＞ 1.15.2.1 監視機能喪失時の手順

3. 1.2.2.3(1) b. 現場での人力操作による高圧代替注水系起動

- ・原子炉水位の監視機能が喪失した場合の手順

＜リンク先＞ 1.15.2.1 監視機能喪失時の手順

1.15.2.2 計測に必要な計器電源が喪失した場合の手順

4. 1.2.2.3(2) a. 代替交流電源設備による原子炉隔離時冷却系への給電

- ・常設代替交流電源設備に関する手順及び可搬型代替交流電源設備に関する手順

＜リンク先＞ 1.14.2.2(1) a. 常設代替交流電源設備による非常用所内電気設備への給電

1.14.2.2(1) b. 可搬型代替交流電源設備による非常用所内電気設備への給電

1.14.2.4(1) a. 常設代替交流電源設備による代替所内電気設備への給電

1.14.2.4(1) b. 可搬型代替交流電源設備による代替所内電



## 気設備への給電

### 5. 1. 2. 2. 3(2) b. 代替直流電源設備による原子炉隔離時冷却系への給電

- ・ 常設代替直流電源設備に関する手順及び可搬型代替直流電源設備に関する手順

<リンク先> 1. 14. 2. 3(1) b. 可搬型代替直流電源設備による非常用所内  
電気設備への給電

1. 14. 2. 4(2) a. 常設代替直流電源設備による代替所内電気  
設備への給電

1. 14. 2. 4(2) b. 可搬型代替直流電源設備による代替所内電  
気設備への給電

### 6. 1. 2. 2. 4(1) 原子炉水位の監視又は推定

- ・ 原子炉水位の監視機能が喪失した場合の手順

<リンク先> 1. 15. 2. 1 監視機能喪失時の手順

1. 15. 2. 2 計測に必要な計器電源が喪失した場合の手順

### 7. 1. 2. 2. 6 その他の手順項目について考慮する手順

- ・ 低圧代替注水系（可搬型）による原子炉への注水手順

<リンク先> 1. 4. 2. 2(1) a. (b) 低圧代替注水系（可搬型）による原子  
炉注水（淡水／海水）

- ・ サプレッション・プールから復水貯蔵タンクへの水源切替え手順

<リンク先> 1. 13. 2. 3(1) a. 原子炉隔離時冷却系による原子炉注水時の  
水源の切替え

1. 13. 2. 3(1) b. 高圧炉心スプレイ系による原子炉注水時の  
水源の切替え

- ・ 原子炉隔離時冷却系，高圧代替注水系及び制御棒駆動水ポンプへの電源  
供給手順



<リンク先> 1.14.2.1(1) 非常用交流電源設備による非常用所内電気設備への給電

1.14.2.2(1) a. 常設代替交流電源設備による非常用所内電気設備への給電

1.14.2.2(1) b. 可搬型代替交流電源設備による非常用所内電気設備への給電

1.14.2.3(1) a. 所内常設直流電源設備による非常用所内電気設備への給電

1.14.2.3(1) b. 可搬型代替直流電源設備による非常用所内電気設備への給電

1.14.2.4(1) a. 常設代替交流電源設備による代替所内電気設備への給電

1.14.2.4(1) b. 可搬型代替交流電源設備による代替所内電気設備への給電

1.14.2.4(2) a. 常設代替直流電源設備による代替所内電気設備への給電

1.14.2.4(2) b. 可搬型代替直流電源設備による代替所内電気設備への給電

- ・ 常設代替交流電源設備として使用する常設代替高圧電源装置，可搬型代替交流電源設備及び可搬型代替直流電源設備として使用する可搬型代替低圧電源車及び非常用交流電源設備への燃料給油手順

<リンク先> 1.14.2.5(1) a. 可搬型設備用軽油貯蔵タンクから各機器への給油

1.14.2.5(1) b. 軽油貯蔵タンクから常設代替高圧電源装置への給油



1.14.2.5(1) c. 軽油貯蔵タンクから 2 C・2 D 非常用デ  
ィーゼル発電機及び高圧炉心スプレイ系デ  
ィーゼル発電機への給油

- ・原子炉水位の監視機能が喪失した場合の手順

<リンク先> 1.15.2.1 監視機能喪失時の手順

1.15.2.2 計測に必要な計器電源が喪失した場合の手順

- ・操作の判断, 確認に係る計装設備に関する手順

<リンク先> 1.15.2.1 監視機能喪失時の手順

1.15.2.2 計測に必要な計器電源が喪失した場合の手順



### 1.3 原子炉冷却材圧力バウンダリを減圧するための手順等

#### < 目 次 >

#### 1.3.1 対応手段と設備の選定

##### (1) 対応手段と設備の選定の考え方

##### (2) 対応手段と設備の選定の結果

##### a. フロントライン系故障時の対応手段及び設備

###### (a) 代替減圧

###### (b) 重大事故等対処設備と自主対策設備

##### b. サポート系故障時の対応手段及び設備

###### (a) 常設直流電源系統喪失時の減圧

###### (b) 逃がし安全弁の作動に必要な窒素喪失時の減圧

###### (c) 逃がし安全弁が作動可能な環境条件

###### (d) 全交流動力電源喪失及び常設直流電源喪失における逃がし安全弁の復旧

###### (e) 重大事故等対処設備と自主対策設備

##### c. 原子炉格納容器破損を防止するための対応手段及び設備

###### (a) 炉心損傷時における高圧溶融物放出／格納容器雰囲気直接加熱の防止

###### (b) 重大事故等対処設備と自主対策設備

##### d. インターフェイスシステム L O C A 発生時の対応手段及び設備

###### (a) インターフェイスシステム L O C A 発生時の対応

###### (b) 重大事故等対処設備と自主対策設備

##### e. 手順等

#### 1.3.2 重大事故等時の手順



#### 1.3.2.1 フロントライン系故障時の対応手順

##### (1) 代替減圧

a. 手動による原子炉減圧

##### (2) 重大事故等時の対応手段の選択

#### 1.3.2.2 サポート系故障時の対応手順

##### (1) 常設直流電源系統喪失時の減圧

a. 常設代替直流電源設備による逃がし安全弁機能回復

b. 可搬型代替直流電源設備による逃がし安全弁機能回復

c. 逃がし安全弁用可搬型蓄電池による逃がし安全弁機能回復

##### (2) 逃がし安全弁の作動に必要な窒素喪失時の減圧

a. 非常用窒素供給系による窒素確保

b. 可搬型窒素供給装置（小型）による窒素確保

c. 非常用逃がし安全弁駆動系による原子炉減圧

##### (3) 全交流動力電源喪失及び常設直流電源喪失における逃がし安全弁の復旧

a. 代替直流電源設備による復旧

b. 代替交流電源設備による復旧

##### (4) 重大事故等時の対応手段の選択

#### 1.3.2.3 炉心損傷時における高圧溶融物放出／格納容器雰囲気直接加熱を防止する手順

#### 1.3.2.4 インターフェイスシステム L O C A 発生時の対応手順

##### (1) 非常時運転手順書Ⅱ（徴候ベース）「二次格納施設制御」

#### 1.3.2.5 その他の手順項目について考慮する手順

添付資料1.3.1 審査基準，基準規則と対処設備との対応表



添付資料1.3.2 自主対策設備仕様

添付資料1.3.3 対応手段として選定した設備の電源構成図

添付資料1.3.4 重大事故対策の成立性

1. 非常用窒素供給系による窒素確保
  - (1) 予備の高圧窒素ポンプへの交換
2. 可搬型窒素供給装置（小型）による窒素確保
  - (1) 系統構成
  - (2) 可搬型窒素供給装置（小型）による窒素確保
3. 非常用逃がし安全弁駆動系による原子炉減圧
  - (1) 予備の高圧窒素ポンプへの交換
4. インターフェイスシステム L O C A 発生時の漏えい停止  
操作（残留熱除去系の場合）

添付資料1.3.5 インターフェイスシステム L O C A 時の概要図

添付資料1.3.6 インターフェイスシステム L O C A 発生時の破断面積及び現場環境等について

添付資料1.3.7 インターフェイスシステム L O C A 発生時の検知手段について

添付資料 1.3.8 原子炉の減圧操作について

添付資料 1.3.9 手順のリンク先について



### 1.3 原子炉冷却材圧力バウンダリを減圧するための手順等

#### 【要求事項】

発電用原子炉設置者において、原子炉冷却材圧力バウンダリが高圧の状態であって、設計基準事故対処設備が有する発電用原子炉の減圧機能が喪失した場合においても炉心の著しい損傷及び原子炉格納容器の破損を防止するため、原子炉冷却材圧力バウンダリを減圧するために必要な手順等が適切に整備されているか、又は整備される方針が適切に示されていること。

#### 【解釈】

- 1 「炉心の著しい損傷」を「防止するため、原子炉冷却材圧力バウンダリを減圧するために必要な手順等」とは、以下に掲げる措置又はこれらと同等以上の効果を有する措置を行うための手順等をいう。

#### (1) 可搬型重大事故防止設備

- a) 常設直流電源系統喪失時において、減圧用の弁（逃がし安全弁（BWR の場合）又は、主蒸気逃がし弁及び加圧器逃がし弁（PWR の場合））を作動させ原子炉冷却材圧力バウンダリの減圧操作が行えるよう、手順等が整備されていること。

- b) 減圧用の弁が空気作動弁である場合、減圧用の弁を作動させ原子炉冷却材圧力バウンダリの減圧操作が行えるよう可搬型コンプレッサー又は窒素ポンペを整備すること。

- c) 減圧用の弁が作動可能な環境条件を明確にすること。

#### (2) 復旧

- a) 常設直流電源喪失時においても、減圧用の弁を作動させ原子炉冷却材圧力バウンダリの減圧操作が行えるよう、代替電源による復旧手順



等が整備されていること。

(3) 蒸気発生器伝熱管破損 (SGTR)

- a) SGTR 発生時において、破損した蒸気発生器を隔離すること。隔離できない場合、加圧器逃がし弁を作動させること等により原子炉冷却材圧力バウンダリの減圧操作が行えるよう、手順等が整備されていること。(PWR の場合)

(4) インターフェイスシステムLOCA (ISLOCA)

- a) ISLOCA 発生時において、原子炉冷却材圧力バウンダリの損傷箇所を隔離すること。隔離できない場合、原子炉を減圧し、原子炉冷却材の漏えいを抑制するために、逃がし安全弁 (BWR の場合) 又は主蒸気逃がし弁及び加圧器逃がし弁 (PWR の場合) を作動させること等により原子炉冷却材圧力バウンダリの減圧操作が行えるよう、手順等が整備されていること。

原子炉冷却材圧力バウンダリが高圧の状態において、設計基準対象施設が有する発電用原子炉の減圧機能は、逃がし安全弁による減圧機能である。

この機能が喪失した場合においても炉心の著しい損傷及び原子炉格納容器の破損を防止するため、原子炉冷却材圧力バウンダリを減圧するための対処設備を整備する。ここでは、この対処設備を活用した手順等について説明する。

インターフェイスシステムLOCA発生時は、原子炉冷却材圧力バウンダリの損傷箇所を隔離することで原子炉冷却材の漏えいを抑制する。なお、損傷箇所の隔離ができない場合は、逃がし安全弁による減圧で原子炉冷却材の漏えいを抑制することとしており、これらの手順等について説明する。

### 1.3.1 対応手段と設備の選定



## (1) 対応手段と設備の選定の考え方

炉心の著しい損傷を防止するため、原子炉冷却材圧力バウンダリが高圧状態にある場合には、原子炉の減圧が必要である。原子炉の減圧をするための設計基準対象施設として、逃がし安全弁（逃がし弁機能）を設置している。また、設計基準事故対処設備として、逃がし安全弁（自動減圧機能）を設置している。

これらの原子炉の減圧機能が故障した場合は、その機能を代替するために、設計基準対象施設及び設計基準事故対処設備が有する機能、相互関係を明確にした（以下「機能喪失原因対策分析」という。）上で、想定する故障に対応できる対応手段及び重大事故等対処設備を選定する（第1.3-1図）。

また、高圧溶融物放出／格納容器雰囲気直接加熱による原子炉格納容器破損を防止する対応手段及び重大事故等対処設備並びにインターフェイスシステムLOCAの対応手段及び重大事故等対処設備を選定する。

重大事故等対処設備の他に、柔軟な事故対応を行うための対応手段及び自主対策設備<sup>※1</sup>を選定する。

※1 自主対策設備：技術基準上の全ての要求事項を満たすことや全てのプラント状況において使用することは困難であるが、プラント状況によっては、事故対応に有効な設備。

選定した重大事故等対処設備により、技術的能力審査基準（以下「審査基準」という。）だけでなく、設置許可基準規則第四十六条及び技術基準規則第六十一条（以下「基準規則」という。）の要求機能を満足する設備が網羅されていることを確認するとともに、自主対策設備との関係を明確にする。



## (2) 対応手段と設備の選定の結果

機能喪失原因対策分析の結果，フロントライン系故障として，逃がし安全弁（自動減圧機能）の自動減圧機能（以下「自動減圧系」という。）の故障を想定する。また，サポート系故障として，全交流動力電源喪失，直流電源（常設直流電源又は常設直流電源系統）喪失又は窒素供給系の故障を想定する。

設計基準事故対処設備に要求される機能の喪失原因から選定した対応手段及び審査基準，基準規則からの要求により選定した対応手段と，その対応に使用する重大事故等対処設備及び自主対策設備を以下に示す。

なお，機能喪失を想定する設計基準事故対処設備，対応に使用する重大事故等対処設備及び自主対策設備と整備する手順についての関係を第1.3－1表に整理する。

### a．フロントライン系故障時の対応手段及び設備

#### (a) 代替減圧

設計基準事故対処設備である自動減圧系が故障により原子炉の自動での減圧ができない場合には，過渡時自動減圧機能による原子炉減圧の自動化，又は逃がし安全弁の中央制御室からの手動操作により原子炉を減圧する手段がある。

#### i) 原子炉減圧の自動化

原子炉水位異常低下（レベル1）設定点到達10分後及び残留熱除去系ポンプ又は低圧炉心スプレイ系ポンプが運転している場合に，過渡時自動減圧機能により逃がし安全弁（自動減圧機能）7個のうち，2個を作動させて原子炉を自動で減圧する。

過渡時自動減圧機能による減圧で使用する設備は以下のとおり。

- ・ 過渡時自動減圧機能



- ・逃がし安全弁（自動減圧機能）
- ・自動減圧機能用アキュムレータ

## ii) 手動による原子炉減圧

中央制御室からの手動操作により自動減圧機能用電磁弁又は逃がし弁機能用電磁弁を作動させ、アキュムレータに蓄圧された窒素を逃がし安全弁に供給することにより逃がし安全弁を開放して原子炉を減圧する。また、原子炉隔離時冷却系を中央制御室からの操作により起動し、原子炉蒸気の一部を用いて復水貯蔵タンクの水を循環することにより原子炉を減圧する。さらに、主蒸気隔離弁が全開状態であり、復水器の真空状態が維持できていれば、中央制御室からの手動操作によりタービン・バイパス弁を開操作し、原子炉を減圧する。

### (i) 逃がし安全弁による減圧

逃がし安全弁による減圧で使用する設備は以下のとおり。

- ・逃がし安全弁（自動減圧機能）
- ・逃がし安全弁（逃がし弁機能）
- ・自動減圧機能用アキュムレータ
- ・逃がし弁機能用アキュムレータ

### (ii) 原子炉隔離時冷却系の復水貯蔵タンク循環運転による減圧

原子炉隔離時冷却系の復水貯蔵タンク循環運転による減圧で使用する設備は以下のとおり。

- ・原子炉隔離時冷却系ポンプ
- ・復水貯蔵タンク

### (iii) タービン・バイパス弁による減圧

タービン・バイパス弁による減圧で使用する設備は以下のと



おり。

- ・タービン・バイパス弁
- ・タービン制御系

(b) 重大事故等対処設備と自主対策設備

「1.3.1(2) a. (a) i) 原子炉減圧の自動化」で使用する設備のうち、過渡時自動減圧機能、逃がし安全弁（自動減圧機能）及び自動減圧機能用アキュムレータは重大事故等対処設備として位置づける。

「1.3.1(2) a. (a) ii) (i) 逃がし安全弁による減圧」で使用する設備のうち、逃がし安全弁（自動減圧機能）及び自動減圧機能用アキュムレータは重大事故等対処設備として位置づける。

「1.3.1(2) a. (a) ii) (ii) 原子炉隔離時冷却系の復水貯蔵タンク循環運転による減圧」で使用する設備のうち、原子炉隔離時冷却系ポンプは重大事故等対処設備として位置づける。

これらの機能喪失原因対策分析の結果により選定した設備は、審査基準及び基準規則に要求される設備が全て網羅されている。

(添付資料1.3.1)

以上の重大事故等対処設備により、逃がし安全弁が機能喪失した場合においても、原子炉を減圧することができる。

また、以下の設備はプラント状況によっては事故対応に有効な設備であるため、自主対策設備と位置づける。あわせて、その理由を示す。

- ・逃がし弁機能用アキュムレータ

逃がし安全弁（逃がし弁機能）の作動に使用する逃がし弁機能用アキュムレータは、耐震SクラスではなくS<sub>s</sub>機能維持を担保できないが、使用可能であれば、逃がし安全弁（逃がし弁機



能) により原子炉を減圧することができるため、逃がし安全弁  
(自動減圧機能) の代替減圧手段として有効である。

- ・ 復水貯蔵タンク

耐震 S クラスではなく S<sub>s</sub> 機能維持を担保できないが、原子炉  
隔離時冷却系により原子炉蒸気の一部を用いて復水貯蔵タンク  
の水を再循環することにより、原子炉を減圧することができる  
ため、逃がし安全弁の代替減圧手段として有効である。

- ・ タービン・バイパス弁及びタービン制御系

耐震 S クラスではなく S<sub>s</sub> 機能維持を担保できないが、主蒸気  
隔離弁が全開状態であり、かつ常用電源が健全で、復水器が使  
用可能であれば、原子炉を減圧することができるため、逃がし  
安全弁の代替減圧手段として有効である。

(添付資料 1.3.2)

b. サポート系故障時の対応手段及び設備

(a) 常設直流電源系統喪失時の減圧

常設直流電源系統喪失により逃がし安全弁の作動に必要な直流電源  
が喪失し、原子炉の減圧ができない場合に、常設代替直流電源設備と  
して使用する緊急用 125V 系蓄電池、可搬型代替直流電源設備として使  
用する可搬型代替低圧電源車及び可搬型整流器並びに逃がし安全弁用  
可搬型蓄電池により逃がし安全弁 (自動減圧機能) の機能を回復させ  
原子炉を減圧する手段がある。

i) 常設代替直流電源設備による逃がし安全弁機能回復

常設代替直流電源設備として使用する緊急用 125V 系蓄電池により  
逃がし安全弁 (自動減圧機能) の作動に必要な直流電源を確保し、  
逃がし安全弁 (自動減圧機能) の機能を回復させ原子炉を減圧す



る。

常設代替直流電源設備による逃がし安全弁機能回復後の原子炉減圧で使用する設備は以下のとおり。

- ・ 逃がし安全弁（自動減圧機能）
- ・ 自動減圧機能用アキュムレータ

ii) 可搬型代替直流電源設備による逃がし安全弁機能回復

可搬型代替直流電源設備として使用する可搬型代替低圧電源車及び可搬型整流器により逃がし安全弁（自動減圧機能）の作動に必要な直流電源を確保し、逃がし安全弁（自動減圧機能）の機能を回復させ原子炉を減圧する。

可搬型代替直流電源設備による逃がし安全弁機能回復後の原子炉減圧で使用する設備は以下のとおり。

- ・ 逃がし安全弁（自動減圧機能）
- ・ 自動減圧機能用アキュムレータ

iii) 逃がし安全弁用可搬型蓄電池による逃がし安全弁機能回復

逃がし安全弁（自動減圧機能）の作動回路に逃がし安全弁用可搬型蓄電池を接続し、逃がし安全弁（自動減圧機能）の機能を回復させ原子炉を減圧する。

逃がし安全弁用可搬型蓄電池による逃がし安全弁機能回復後の原子炉減圧で使用する設備は以下のとおり。

- ・ 逃がし安全弁用可搬型蓄電池
- ・ 逃がし安全弁（自動減圧機能）
- ・ 自動減圧機能用アキュムレータ

(b) 逃がし安全弁の作動に必要な窒素喪失時の減圧

逃がし安全弁の作動に必要な逃がし弁機能用アキュムレータ及び自



動減圧機能用アキュムレータの供給圧力が喪失した場合に、非常用窒素供給系により逃がし安全弁（自動減圧機能）の駆動源を確保し、逃がし安全弁（自動減圧機能）の機能を回復させ原子炉を減圧する手段がある。

i) 非常用窒素供給系による窒素確保

逃がし安全弁（自動減圧機能）の作動に必要な窒素の供給源を窒素供給系から非常用窒素供給系に切り替わることで窒素を確保し、原子炉を減圧する。また、非常用窒素供給系高圧窒素ポンベの圧力が低下した場合は、予備の非常用窒素供給系高圧窒素ポンベに切り替えることで窒素を確保し、原子炉を減圧する。

非常用窒素供給系による窒素確保で使用する設備は以下のとおり。

- ・非常用窒素供給系高圧窒素ポンベ
- ・逃がし安全弁（自動減圧機能）

ii) 可搬型窒素供給装置（小型）による窒素確保

非常用窒素供給系からの供給期間中において、逃がし安全弁の作動により、逃がし安全弁（自動減圧機能）の作動に必要な窒素の圧力が低下した場合は、可搬型窒素供給装置（小型）から供給することで窒素を確保し、原子炉を減圧する。

可搬型窒素供給装置（小型）による窒素確保で使用する設備は以下のとおり。

- ・可搬型窒素供給装置（小型）
- ・逃がし安全弁（自動減圧機能）

iii) 非常用逃がし安全弁駆動系による原子炉減圧

逃がし安全弁の作動に必要なアキュムレータ（逃がし弁機能用及



び自動減圧機能用)の供給圧力が喪失した場合、非常用逃がし安全弁駆動系により逃がし安全弁(逃がし弁機能)のアクチュエータに非常用逃がし安全弁駆動系高圧窒素ポンベから窒素を供給することで、逃がし安全弁(逃がし弁機能)を開放して原子炉を減圧する。また、予備の非常用逃がし安全弁駆動系高圧窒素ポンベに切り替えることで窒素を供給することも可能である。

非常用逃がし安全弁駆動系による原子炉減圧で使用する設備は以下のとおり。

- ・非常用逃がし安全弁駆動系高圧窒素ポンベ
- ・逃がし安全弁(逃がし弁機能)

#### (c) 逃がし安全弁が作動可能な条件

想定される重大事故等時の環境条件においても確実に逃がし安全弁を作動させることができるように、逃がし安全弁の作動に必要な窒素の供給圧力を調整可能な設計としている。

#### i) 逃がし安全弁の背圧対策

想定される重大事故等時の環境条件を考慮して、原子炉格納容器内圧力が設計圧力の2倍の状態(620kPa [gage] (2Pd))となった場合においても確実に逃がし安全弁を作動させることができるように、あらかじめ供給圧力を設定する。

逃がし安全弁の背圧対策で使用する設備は以下のとおり。

- ・非常用窒素供給系
- ・非常用逃がし安全弁駆動系

#### (d) 全交流動力電源喪失及び常設直流電源喪失における逃がし安全弁の復旧

全交流動力電源喪失及び常設直流電源喪失により逃がし安全弁によ



る原子炉の減圧機能が喪失した場合に、代替電源により逃がし安全弁の作動に必要な直流電源を確保し、逃がし安全弁の機能を復旧することで原子炉を減圧する手段がある。

i) 代替直流電源設備による復旧

代替直流電源設備（常設代替直流電源設備として使用する緊急用125V系蓄電池又は可搬型代替直流電源設備として使用する可搬型代替低圧電源車及び可搬型整流器）により逃がし安全弁の作動に必要な直流電源を確保し、逃がし安全弁の機能を復旧させ原子炉を減圧する。

代替直流電源設備による逃がし安全弁復旧後の原子炉減圧で使用する設備は以下のとおり。

- ・ 逃がし安全弁（自動減圧機能）
- ・ 逃がし安全弁（逃がし弁機能）
- ・ 自動減圧機能用アキュムレータ
- ・ 逃がし弁機能用アキュムレータ

ii) 代替交流電源設備による復旧

代替交流電源設備（常設代替交流電源設備として使用する常設代替高圧電源装置又は可搬型代替交流電源設備として使用する可搬型代替低圧電源車）により直流125V充電器に給電し、逃がし安全弁の作動に必要な直流電源を確保することにより逃がし安全弁の機能を復旧させ原子炉を減圧する。

代替交流電源設備による逃がし安全弁復旧後の原子炉減圧で使用する設備は以下のとおり。

- ・ 逃がし安全弁（自動減圧機能）
- ・ 逃がし安全弁（逃がし弁機能）



- ・自動減圧機能用アキュムレータ

- ・逃がし弁機能用アキュムレータ

(e) 重大事故等対処設備と自主対策設備

「1.3.1(2) b. (a) i) 常設代替直流電源設備による逃がし安全弁機能回復」で使用する設備のうち、逃がし安全弁（自動減圧機能）及び自動減圧機能用アキュムレータは重大事故等対処設備として位置づける。

「1.3.1(2) b. (a) ii) 可搬型代替直流電源設備による逃がし安全弁機能回復」で使用する設備のうち、逃がし安全弁（自動減圧機能）及び自動減圧機能用アキュムレータは重大事故等対処設備として位置づける。

「1.3.1(2) b. (a) iii) 逃がし安全弁用可搬型蓄電池による逃がし安全弁機能回復」で使用する設備のうち、逃がし安全弁用可搬型蓄電池、逃がし安全弁（自動減圧機能）及び自動減圧機能用アキュムレータは重大事故等対処設備として位置づける。

「1.3.1(2) b. (b) i) 非常用窒素供給系による窒素確保」で使用する設備のうち、非常用窒素供給系高圧窒素ボンベ及び逃がし安全弁（自動減圧機能）は重大事故等対処設備として位置づける。

「1.3.1(2) b. (b) ii) 可搬型窒素供給装置（小型）による窒素確保」で使用する設備のうち、逃がし安全弁（自動減圧機能）は重大事故等対処設備と位置づける。

「1.3.1(2) b. (b) iii) 非常用逃がし安全弁駆動系による原子炉減圧」で使用する設備のうち、非常用逃がし安全弁駆動系高圧窒素ボンベ及び逃がし安全弁（逃がし弁機能）※<sup>2</sup>は重大事故等対処設備として位置づける。



「1.3.1(2) b. (c) i) 逃がし安全弁の背圧対策」で使用する設備のうち、非常用窒素供給系及び非常用逃がし安全弁駆動系は重大事故等対処設備として位置づける。

「1.3.1(2) b. (d) i) 代替直流電源設備による復旧」で使用する設備のうち、逃がし安全弁（自動減圧機能）及び自動減圧機能用アキュムレータは重大事故等対処設備として位置づける。

「1.3.1(2) b. (d) ii) 代替交流電源設備による復旧」で使用する設備のうち、逃がし安全弁（自動減圧機能）及び自動減圧機能用アキュムレータは重大事故等対処設備として位置づける。

## ※2 逃がし安全弁（逃がし弁機能）A，G，S及びVが対象。

これらの機能喪失原因対策分析の結果により選定した設備は、審査基準及び基準規則に要求される設備が全て網羅されている。

（添付1.3.1）

以上の重大事故等対処設備により、全交流動力電源喪失、直流電源（常設直流電源又は常設直流電源系統）喪失又は逃がし安全弁の作動に必要な窒素喪失が発生した場合においても、原子炉を減圧することができる。

また、以下の設備はプラント状況によっては事故対応に有効な設備であるため、自主対策設備と位置づける。あわせて、その理由を示す。

### ・ 逃がし弁機能用アキュムレータ

逃がし安全弁（逃がし弁機能）の作動に使用する逃がし弁機能用アキュムレータは、耐震SクラスではなくS<sub>s</sub>機能維持を担保できないが、使用可能であれば、逃がし安全弁（逃がし弁機能）により原子炉を減圧することができるため、逃がし安全弁



(自動減圧機能) の代替減圧手段として有効である。

- ・可搬型窒素供給装置（小型）

可搬型窒素供給装置（小型）による窒素確保まで時間を要するが、逃がし安全弁（自動減圧機能）に窒素を供給可能であれば、重大事故等の対処に必要な窒素を確保できることから有効な手段である。

(添付資料1.3.2)

c. 原子炉格納容器破損を防止するための対応手段及び設備

(a) 炉心損傷時における高圧溶融物放出／格納容器雰囲気直接加熱の防止

炉心損傷時に原子炉冷却材圧力バウンダリが高圧状態である場合において、高圧溶融物放出／格納容器雰囲気直接加熱による原子炉格納容器の破損を防止するため、中央制御室からの手動操作で逃がし安全弁を開放することにより原子炉を減圧する手段がある。

高圧溶融物放出／格納容器雰囲気直接加熱を防止するための原子炉減圧で使用する設備は以下のとおり。

- ・逃がし安全弁（自動減圧機能）
- ・逃がし安全弁（逃がし弁機能）
- ・自動減圧機能用アキュムレータ
- ・逃がし弁機能用アキュムレータ

(b) 重大事故等対処設備と自主対策設備

「1.3.1(2) c. (a) 炉心損傷時における高圧溶融物放出／格納容器雰囲気直接加熱の防止」で使用する設備のうち、逃がし安全弁（自動減圧機能）及び自動減圧機能用アキュムレータは重大事故等対処設備として位置づける。



この機能喪失原因対策分析の結果により選定した設備は、審査基準及び基準規則に要求される設備が全て網羅されている。

(添付資料1.3.1)

以上の重大事故等対処設備により、炉心損傷時に原子炉冷却材圧力バウンダリが高圧状態である場合においても、高圧溶融物放出／格納容器雰囲気直接加熱による原子炉格納容器破損を防止することができる。

また、以下の設備はプラント状況によっては事故対応に有効な設備であるため、自主対策設備と位置づける。あわせて、その理由を示す。

- ・逃がし弁機能用アキュムレータ

逃がし安全弁（逃がし弁機能）の作動に使用する逃がし弁機能用アキュムレータは、耐震SクラスではなくS<sub>s</sub>機能維持を担保できないが、使用可能であれば、逃がし安全弁（逃がし弁機能）により原子炉を減圧することができるため、逃がし安全弁（自動減圧機能）の代替減圧手段として有効である。

(添付資料1.3.2)

d. インターフェイスシステムLOCA発生時の対応手段及び設備

(a) インターフェイスシステムLOCA発生時の対応

インターフェイスシステムLOCA発生時は、中央制御室から漏えい箇所の隔離操作を実施するが、漏えい箇所の隔離ができない場合には、原子炉格納容器外に原子炉冷却材の漏えいが継続する。原子炉格納容器外への漏えいを抑制するため、逃がし安全弁又はタービン・バイパス弁により原子炉を減圧し、現場での弁の隔離操作により原子炉冷却材の漏えい箇所を隔離する手段がある。



原子炉冷却材圧力バウンダリの減圧で使用する設備は以下のとおり。

- ・ 逃がし安全弁（自動減圧機能）
- ・ 逃がし安全弁（逃がし弁機能）
- ・ 自動減圧機能用アキュムレータ
- ・ 逃がし弁機能用アキュムレータ
- ・ タービン・バイパス弁
- ・ タービン制御系

原子炉冷却材の漏えい箇所の隔離で使用する設備は以下のとおり。

- ・ 高圧炉心スプレイ系注入弁
- ・ 原子炉隔離時冷却系原子炉注入弁
- ・ 低圧炉心スプレイ系注入弁
- ・ 残留熱除去系 A 系注入弁
- ・ 残留熱除去系 B 系注入弁
- ・ 残留熱除去系 C 系注入弁

(b) 重大事故等対処設備と自主対策設備

「1.3.1(2) d. (a) インターフェイスシステム L O C A 発生時の対応」で使用する設備のうち、逃がし安全弁（自動減圧機能）、自動減圧機能用アキュムレータ、高圧炉心スプレイ系注入弁、原子炉隔離時冷却系原子炉注入弁、低圧炉心スプレイ系注入弁、残留熱除去系 A 系注入弁、残留熱除去系 B 系注入弁及び残留熱除去系 C 系注入弁を重大事故等対処設備として位置づける。

これらの選定した設備は、審査基準及び基準規則に要求される設備が全て網羅されている。

（添付資料1.3.1）



以上の重大事故等対処設備により、インターフェイスシステム L O C A が発生した場合においても、中央制御室から漏えい箇所の隔離操作をすることで原子炉冷却材の漏えい箇所を隔離するが、漏えい箇所の隔離ができない場合には、原子炉を減圧することで原子炉冷却材が原子炉格納容器外へ漏えいすることを抑制し、現場での弁の隔離操作により原子炉冷却材の漏えい箇所を隔離することができる。

また、以下の設備はプラント状況によっては事故対応に有効な設備であるため、自主対策設備と位置づける。あわせて、その理由を示す。

- ・ 逃がし弁機能用アキュムレータ

逃がし安全弁（逃がし弁機能）の作動に使用する逃がし弁機能用アキュムレータは、耐震 S クラスではなく S<sub>s</sub> 機能維持を担保できないが、使用可能であれば、逃がし安全弁（逃がし弁機能）により原子炉を減圧することができるため、逃がし安全弁（自動減圧機能）の代替減圧手段として有効である。

- ・ タービン・バイパス弁及びタービン制御系

耐震 S クラスではなく S<sub>s</sub> 機能維持を担保できないが、主蒸気隔離弁が全開状態であり、かつ常用電源が健全で、復水器が使用可能であれば、原子炉を減圧することができるため、逃がし安全弁の代替減圧手段として有効である。

（添付資料 1.3.2）

e. 手順等

上記「a. フロントライン系故障時の対応手段及び設備」、「b. サポート系故障時の対応手段及び設備」、「c. 原子炉格納容器破損を防止するための対応手段及び設備」及び「d. インターフェイスシステム L O



ＣＡ発生時の対応手段及び設備」により選定した対応手段に係る手順を整備する。

これらの手順は、運転員等※<sup>3</sup>及び重大事故等対応要員の対応として、「非常時運転手順書Ⅱ（徴候ベース）」、「非常時運転手順書Ⅲ（シビアアクシデント）」及び「重大事故等対策要領」に定める（第1.3-1表）。

また、事故時に監視が必要となる計器及び事故時に給電が必要となる設備についても整理する（第1.3-2表，第1.3-3表）。

※<sup>3</sup> 運転員等：運転員（当直運転員）及び重大事故等対応要員（運転操作対応）をいう。

（添付資料1.3.3）

### 1.3.2 重大事故等時の手順

#### 1.3.2.1 フロントライン系故障時の対応手順

##### （1）代替減圧

##### a．手動による原子炉減圧

低圧で原子炉へ注水可能な系統による原子炉注水への移行を目的として、逃がし安全弁，原子炉隔離時冷却系の復水貯蔵タンク循環運転及び主蒸気隔離弁が開状態での復水器を使用したタービン・バイパス弁により原子炉の減圧を実施する。

また、高圧溶融物放出／格納容器雰囲気直接加熱による原子炉格納容器破損の防止を目的として、逃がし安全弁により原子炉の減圧を行う。

##### （a）逃がし安全弁による減圧

##### i）手順着手の判断基準

【逃がし安全弁（自動減圧機能）7個での減圧の場合】



炉心損傷前において、低圧で原子炉へ注水可能な系統<sup>※1</sup>又は低圧代替注水系<sup>※2</sup>1系統以上起動できた場合。

※1：炉心損傷前における「低圧で原子炉へ注水可能な系統」

とは、高圧炉心スプレイ系、低圧炉心スプレイ系、残留熱除去系（低圧注水系）、給水系（電動駆動給水ポンプ）及び復水系をいう。

※2：炉心損傷前における「低圧代替注水系」とは、低圧代替注水系（常設）、低圧代替注水系（可搬型）、代替循環冷却系、消火系及び補給水系をいう。

【逃がし安全弁（自動減圧機能）2個での減圧の場合】

炉心損傷を判断した場合<sup>※3</sup>で、原子炉压力容器内の圧力が0.69MPa [gage] 以上の場合に高圧注水系統<sup>※4</sup>が使用できず、低圧注水系統<sup>※5</sup>1系統以上起動できた場合、又は原子炉注水手段がなく、原子炉压力容器内の水位が規定水位（燃料有効長底部から燃料有効長の20%高い位置）に到達した場合。

（添付資料1.3.8）

※3：格納容器雰囲気放射線モニタの $\gamma$ 線線量率が、設計基準事故における原子炉冷却材喪失時の追加放出量に相当する指示値の10倍以上となった場合、又は格納容器雰囲気放射線モニタが使用できない場合に原子炉压力容器温度で300℃以上を確認した場合。

※4：炉心損傷後における「高圧注水系統」とは、高圧炉心スプレイ系、給水系（電動駆動給水ポンプ）、原子炉隔離時冷却系及び高圧代替注水系をいう。

※5：炉心損傷後における「低圧注水系統」とは、復水系、低



圧炉心スプレイ系，残留熱除去系（低圧注水系），低圧代替注水系（常設），低圧代替注水系（可搬型），代替循環冷却系，消火系及び補給水系をいう。

## ii) 操作手順

逃がし安全弁の手動操作による減圧手順は以下の通り。

①発電長は，手順着手の判断基準に基づき，運転員等に逃がし安全弁による原子炉の減圧を指示する。

②運転員等は中央制御室にて，以下の操作及び確認により原子炉の減圧を行い，発電長に報告する。（操作及び確認は(i)から順に実施する。）

### ・炉心損傷前の場合

(i) 逃がし安全弁（自動減圧機能）7個を手動操作により開放する。

(ii) 逃がし安全弁（自動減圧機能）7個を開放できない場合，逃がし安全弁（逃がし弁機能）を手動操作により追加で開放し，合計7個まで開放する。

(iii) 逃がし安全弁7個を開放できない場合，逃がし安全弁が1個以上が開放されていることを確認する。

### ・炉心損傷後の場合

(i) 逃がし安全弁2個を手動操作により開放する。

(ii) 逃がし安全弁（自動減圧機能）2個を開放できない場合，逃がし安全弁（逃がし弁機能）を手動操作により追加で開放し，合計2個まで開放する。

## iii) 操作の成立性

上記の中央制御室対応を運転員等（当直運転員）1名にて実施し



た場合、作業開始を判断してから逃がし安全弁による原子炉減圧開始までの所要時間は1分以内と想定する。なお、中央制御室に設置されている操作盤からの遠隔操作であるため、速やかに対応できる。

(b) 原子炉隔離時冷却系の復水貯蔵タンク循環運転による減圧

i) 手順着手の判断基準

炉心損傷前において、低圧で原子炉へ注水可能な系統又は低圧代替注水系1系統以上起動により原子炉注水手段が確保され、逃がし安全弁による原子炉の減圧ができない場合。

ii) 操作手順

原子炉隔離時冷却系の復水貯蔵タンク循環運転による減圧手順は以下の通り。

①発電長は、手順着手の判断基準に基づき、運転員等に原子炉隔離時冷却系の復水貯蔵タンクの循環運転による原子炉の減圧を指示する。

②運転員等は中央制御室にて、原子炉隔離時冷却系を復水貯蔵タンク循環運転で起動し、原子炉の減圧を行い、発電長に報告する。

iii) 操作の成立性

上記の中央制御室対応を運転員等（当直運転員）1名にて実施した場合、作業開始を判断してから原子炉隔離時冷却系の復水貯蔵タンク循環運転による原子炉減圧開始までの所要時間は25分以内と想定する。なお、中央制御室に設置されている操作盤からの遠隔操作であるため、速やかに対応できる。

(c) タービン・バイパス弁による減圧



#### i) 手順着手の判断基準

炉心損傷前において、低圧で原子炉へ注水可能な系統又は低圧代替注水系1系統以上起動により原子炉注水手段が確保され、逃がし安全弁及び原子炉隔離時冷却系の復水貯蔵タンク循環運転による原子炉の減圧ができない場合。

#### ii) 操作手順

タービン・バイパス弁による減圧手順は以下の通り。

①発電長は、手順着手の判断基準に基づき、運転員等にタービン・バイパス弁による原子炉の減圧を指示する。

②運転員等は中央制御室にて、タービン・バイパス弁を手動で開操作し、原子炉の減圧を行い、発電長に報告する。

#### iii) 操作の成立性

上記の中央制御室対応を運転員等（当直運転員）1名にて実施した場合、作業開始を判断してからタービンバイパス弁による原子炉減圧開始までの所要時間は3分以内と想定する。なお、中央制御室に設置されている操作盤からの遠隔操作であるため、速やかに対応できる。

### (2) 重大事故等時の対応手段の選択

重大事故等時の対応手段の選択方法は以下のとおり。対応手段の選択フローチャートを第1.3-15図に示す。

逃がし安全弁の自動減圧機能喪失により逃がし安全弁が自動で作動しない場合、炉心損傷前であれば、低圧で原子炉へ注水可能な系統又は低圧代替注水系による原子炉注水準備が完了した後、逃がし安全弁の中央制御室からの操作により原子炉の減圧を実施する。

逃がし安全弁の中央制御室からの操作により原子炉の減圧ができない場



合、原子炉隔離時冷却系の復水貯蔵タンク循環運転による原子炉の減圧を実施する。ただし、インターフェイスシステム L O C A 発生時の減圧手段としては使用しない。

原子炉隔離時冷却系の復水貯蔵タンク循環運転による原子炉の減圧ができない場合、主蒸気隔離弁が開可能であれば、復水器を使用したタービン・バイパス弁による原子炉減圧を実施する。

また、炉心損傷を判断した場合で、原子炉压力容器内の圧力が 0.69MPa [gage] 以上の場合に高圧注水系統が使用できず、低圧注水系統 1 系統以上起動できた場合、又は原子炉注水手段がなく、原子炉压力容器内の水位が規定水位（燃料有効長底部から燃料有効長の 20% 高い位置）に到達した場合に逃がし安全弁の中央制御室からの操作により原子炉の減圧を実施する。

なお、原子炉水位低異常低下（レベル 1）設定点到達 10 分後及び残留熱除去系ポンプ又は低圧炉心スプレイ系ポンプが運転している場合、過渡時自動減圧機能により逃がし安全弁（自動減圧機能）7 個のうち、2 個を作動させて自動で原子炉を減圧する。

#### 1.3.2.2 サポート系故障時の対応手順

##### (1) 常設直流電源系統喪失時の減圧

###### a. 常設代替直流電源設備による逃がし安全弁機能回復

常設直流電源系統喪失により逃がし安全弁の原子炉減圧機能が喪失した場合、常設代替直流電源設備として使用する緊急用 125V 系蓄電池により逃がし安全弁（自動減圧機能）の作動に必要な直流電源を確保し、逃がし安全弁（自動減圧機能）を中央制御室からの手動操作により開放して、原子炉を減圧する。

###### (a) 手順着手の判断基準



常設直流電源系統喪失により逃がし安全弁による原子炉の減圧ができない場合。

(b) 操作手順

常設代替直流電源設備による逃がし安全弁機能回復手順の概要は以下のとおり。

概要図を第1.3-2図に，タイムチャートを第1.3-3図に示す。

①発電長は，手順着手の判断基準に基づき，運転員等に逃がし安全弁（自動減圧機能）の電源を所内常設直流電源設備から常設代替直流電源設備として使用する緊急用125V系蓄電池への切替え準備を指示する。

②運転員等は中央制御室にて，常設代替直流電源設備として使用する緊急用125V系蓄電池により逃がし安全弁（自動減圧機能）の開放に必要な緊急用直流電源母線電圧が確保されていることを確認し，発電長に報告する。

③発電長は，運転員等に逃がし安全弁（自動減圧機能）の電源を所内常設直流電源設備から常設代替直流電源設備として使用する緊急用125V系蓄電池への切り替えを指示する。

④運転員等は中央制御室にて，緊急用電源切替盤で逃がし安全弁の制御回路電源を所内常設直流電源設備から常設代替直流電源設備として使用する緊急用125V系蓄電池への切り替えを実施し，発電長に報告する。

⑤発電長は，運転員等に常設代替直流電源設備として使用する緊急用125V系蓄電池による逃がし安全弁（自動減圧機能）の開放を指示する。

⑥運転員等は中央制御室にて，逃がし安全弁（自動減圧機能）を手



動操作により開放し，原子炉圧力指示値の低下により原子炉減圧が開始されたことを確認して，発電長に報告する。

(c) 操作の成立性

上記の中央制御室対応を運転員等（当直運転員）1名にて実施した場合，作業開始を判断してから常設代替直流電源設備による逃がし安全弁機能回復まで5分以内と想定する。中央制御室に設置されている操作盤からの遠隔操作であるため，速やかに対応できる。

なお，常設代替直流電源設備に関する操作の成立性は，「1.14 電源の確保に関する手順等」にて整理する。

b. 可搬型代替直流電源設備による逃がし安全弁機能回復

常設直流電源系統喪失により逃がし安全弁の原子炉減圧機能が喪失した場合，可搬型代替直流電源設備として使用する可搬型代替低圧電源車及び可搬型整流器により逃がし安全弁（自動減圧機能）の作動に必要な直流電源を確保し，逃がし安全弁（自動減圧機能）を中央制御室からの操作により開放して，原子炉を減圧する。

(a) 手順着手の判断基準

常設直流電源系統喪失により逃がし安全弁による原子炉の減圧ができない場合において，常設代替直流電源設備として使用する緊急用125V系蓄電池による緊急用直流125V主母線盤への給電ができない場合。

(b) 操作手順

可搬型代替直流電源設備による逃がし安全弁機能回復手順の概要は以下のとおり。

概要図を第1.3-4図に，タイムチャートを第1.3-5図に示す。

①発電長は，手順着手の判断基準に基づき，運転員等に逃がし安全



弁（自動減圧機能）の電源を所内常設直流電源設備から可搬型代替直流電源設備として使用する可搬型代替低圧電源車及び可搬型整流器への切替え準備を指示する。

②運転員等は中央制御室にて、可搬型代替直流電源設備として使用する可搬型代替低圧電源車及び可搬型整流器により逃がし安全弁（自動減圧機能）の開放に必要な緊急用直流電源母線電圧が確保されていることを確認し、発電長に報告する。

③発電長は、運転員等に逃がし安全弁（自動減圧機能）の電源を所内常設直流電源設備から可搬型代替直流電源設備として使用する可搬型代替低圧電源車及び可搬型整流器への切り替えを指示する。

④運転員等は中央制御室にて、緊急用電源切替盤で逃がし安全弁（自動減圧機能）の制御回路電源を所内常設直流電源設備から可搬型代替直流電源設備として使用する可搬型代替低圧電源車及び可搬型整流器への切り替えを実施し、発電長に報告する。

⑤発電長は、運転員等に可搬型代替直流電源設備として使用する可搬型代替低圧電源車及び可搬型整流器による逃がし安全弁（自動減圧機能）の開放を指示する。

⑥運転員等は中央制御室にて、逃がし安全弁（自動減圧機能）を手動操作により開放し、原子炉圧力指示値の低下により原子炉減圧が開始されたことを確認して、発電長に報告する。

(c) 操作の成立性

上記の中央制御室対応を運転員等（当直運転員）1名にて実施した場合、作業開始を判断してから可搬型代替直流電源設備による逃がし安全弁機能回復まで5分以内と想定する。中央制御室に設置されてい



る操作盤からの遠隔操作であるため、速やかに対応できる。

なお、可搬型代替直流電源設備に関する操作の成立性は、「1.14 電源の確保に関する手順等」にて整理する。

c. 逃がし安全弁用可搬型蓄電池による逃がし安全弁機能回復

常設直流電源系統喪失により逃がし安全弁の原子炉減圧機能が喪失した場合、中央制御室にて逃がし安全弁（自動減圧機能）の作動回路に逃がし安全弁用可搬型蓄電池を接続し、逃がし安全弁（自動減圧機能）を手動操作により開放して、原子炉を減圧する。

なお、逃がし安全弁用可搬型蓄電池の接続は逃がし安全弁（自動減圧機能）B及びCの作動回路B系に優先で接続する。その他の逃がし安全弁（自動減圧機能）についても蒸気によるサプレッション・プールへの負荷を考慮し異なる主蒸気配管から2個を選定する。

また、原子炉減圧の確認は、中央制御室の計器により確認が可能である。

(a) 手順着手の判断基準

常設直流電源系統喪失により逃がし安全弁による原子炉の減圧ができない場合において、常設代替直流電源設備として使用する緊急用125V系蓄電池による緊急用直流125V主母線盤への給電ができない場合。

(b) 操作手順

逃がし安全弁用可搬型蓄電池による逃がし安全弁機能回復手順の概要は以下のとおり。

概要図を第1.3-6図に、タイムチャートを第1.3-7図に示す。

①発電長は、手順着手の判断基準に基づき、運転員等に逃がし安全弁用可搬型蓄電池による逃がし安全弁（自動減圧機能）開放の準



備を指示する。

②運転員等は中央制御室にて、可搬型計測器のケーブルを盤内に接続し、原子炉圧力指示値を確認する。

③運転員等は中央制御室にて、逃がし安全弁作動回路に逃がし安全弁用可搬型蓄電池及び仮設ケーブルを接続する。

④運転員等は、発電長に逃がし安全弁用可搬型蓄電池による逃がし安全弁（自動減圧機能）の開放の準備が完了したことを報告する。

⑤発電長は、運転員等に逃がし安全弁用可搬型蓄電池による逃がし安全弁（自動減圧機能）開放を指示する。

⑥運転員等は中央制御室にて、接続した逃がし安全弁用可搬型蓄電池のスイッチ操作により逃がし安全弁（自動減圧機能）を開放し、原子炉の減圧を開始する。

⑦運転員等は中央制御室にて、接続した可搬型計測器の原子炉圧力指示値の低下により原子炉の減圧が開始されたことを確認し、発電長に報告する。

#### (c) 操作の成立性

上記の中央制御室対応を運転員等（当直運転員）1名にて実施した場合、作業開始を判断してから逃がし安全弁用可搬型蓄電池による逃がし安全弁機能回復まで56分以内と想定する。中央制御室に設置されている操作盤からの遠隔操作であるため、速やかに対応できる。

#### (2) 逃がし安全弁の作動に必要な窒素喪失時の減圧

##### a. 非常用窒素供給系による窒素確保

窒素供給系からの窒素の供給が喪失し、逃がし安全弁の作動に必要な窒素の供給圧力が低下した場合に、供給源が非常用窒素供給系に自動で



切り替わることで逃がし安全弁（自動減圧機能）の駆動源を確保する。

また、非常用窒素供給系からの供給期間中において、逃がし安全弁（自動減圧機能）の窒素の供給圧力が低下した場合に、予備の非常用窒素供給系高圧窒素ポンベに切り替えを実施する。

(a) 手順着手の判断基準

【窒素供給系から非常用窒素供給系への切替え】

窒素供給系からの窒素の供給が喪失し、逃がし安全弁（自動減圧機能）の作動に必要な自動減圧系作動用アキュムレータの圧力が1.10MPa [gage] 以下の場合。

【非常用窒素供給系高圧窒素ポンベ切替え】

非常用窒素供給系高圧窒素ポンベから逃がし安全弁（自動減圧機能）作動用の窒素を供給している期間中において、非常用窒素供給系高圧窒素ポンベの圧力が5.0MPa [gage] 以下の場合。

(b) 操作手順

非常用窒素供給系による窒素確保手順の概要は以下のとおり。

概要図を第1.3-8図に、タイムチャートを第1.3-9図に示す。

①発電長は、手順着手の判断基準に基づき、運転員等に非常用窒素供給系による窒素確保を指示する。

②運転員等は中央制御室にて、非常用窒素供給系高圧窒素ポンベ供給止め弁が開したことを確認する。あわせて、自動減圧系作動用アキュムレータ圧力低（1.10MPa [gage] 以下）警報が消灯することを確認し、発電長に報告する。

③運転員等は原子炉建屋原子炉棟にて、非常用窒素供給系供給圧力指示値が1.10MPa [gage] を超え、逃がし安全弁（自動減圧機能）の駆動源が確保されていることを確認し、発電長に報告す



る。

④発電長は、運転員等に非常用窒素供給系高圧窒素ポンベによる逃がし安全弁（自動減圧機能）への窒素供給中に、非常用窒素供給系高圧窒素ポンベの圧力が5.0MPa [gage] 以下の場合に、予備ポンベラックに配備している予備の非常用窒素供給系高圧窒素ポンベと使用済みの非常用窒素供給系高圧窒素ポンベの交換を指示する。

⑤運転員等は原子炉建屋原子炉棟にて、予備の非常用窒素供給系高圧窒素ポンベを運搬し、使用済みの非常用窒素供給系高圧窒素ポンベと予備の非常用窒素供給系高圧窒素ポンベの入れ替えを実施する。

⑥運転員等は原子炉建屋原子炉棟にて、使用済みの非常用窒素供給系高圧窒素ポンベを予備の非常用窒素供給系高圧窒素ポンベに切り替えを実施し、発電長に報告する。

⑦発電長は、運転員等に非常用窒素供給系高圧窒素ポンベを交換した後の非常用窒素供給系供給圧力指示値の確認を指示する。

⑧運転員等は原子炉建屋原子炉棟にて、非常用窒素供給系高圧窒素ポンベを交換した後、窒素が供給されていることを非常用窒素供給系供給圧力指示値により確認し、発電長に報告する。

(c) 操作の成立性

作業開始を判断してから、非常用窒素供給系による窒素確保完了までの必要な要員数及び所要時間は以下のとおり。

【窒素供給系から非常用窒素供給系への切替え】

- ・中央制御室対応を運転員等（当直運転員）1名にて実施した場合、1分以内と想定する。



### 【非常用窒素供給系高圧窒素ポンベ切替え】

- ・中央制御室対応を運転員等（当直運転員）1名，現場対応を運転員等（当直運転員）2名にて実施した場合，281分以内と想定する。

円滑に作業できるように，移動経路を確保し，放射線防護具，照明及び通信連絡設備を整備する。屋内作業の室温は通常状態と同程度である。

（添付資料1.3.4）

#### b. 可搬型窒素供給装置（小型）による窒素確保

予備の非常用窒素供給系高圧窒素ポンベからの供給期間中において，逃がし安全弁（自動減圧機能）の窒素の供給圧力が低下した場合に，可搬型窒素供給装置（小型）からの供給に切り替えを実施する。

##### (a) 手順着手の判断基準

予備の非常用窒素供給系高圧窒素ポンベから逃がし安全弁（自動減圧機能）へ作動用の窒素供給期間中に，非常用窒素供給系高圧窒素ポンベの圧力低下を確認した場合。

##### (b) 操作手順

可搬型窒素供給装置（小型）による窒素確保手順の概要は以下のとおり。

概要図を第1.3-10図に，タイムチャートを第1.3-11図に示す。

①発電長は，手順着手の判断基準に基づき，災害対策本部長に可搬型窒素供給装置（小型）による逃がし安全弁（自動減圧機能）の駆動源を確保するための準備を依頼する。

②発電長は，運転員等に可搬型窒素供給装置（小型）による逃がし安全弁（自動減圧機能）の駆動源を確保するための窒素供給用ホ



ース接続及び系統構成を指示する。

- ③運転員等は原子炉建屋廃棄物処理棟及び原子炉建屋原子炉棟にて、可搬型窒素供給装置（小型）による逃がし安全弁（自動減圧機能）の駆動源を確保するための窒素供給用ホースの接続及び系統構成を実施し、発電長に報告する。
- ④発電長は、災害対策本部長に可搬型窒素供給装置（小型）による逃がし安全弁（自動減圧機能）の駆動源を確保するための窒素供給用ホースの接続及び系統構成が完了したことを連絡する。
- ⑤災害対策本部長は、重大事故等対応要員に可搬型窒素供給装置（小型）による逃がし安全弁（自動減圧機能）の駆動源を確保するための準備を指示する。
- ⑥重大事故等対応要員は、可搬型窒素供給装置（小型）と原子炉建屋南側の接続口に窒素供給用ホースを取り付ける。
- ⑦重大事故等対応要員は、災害対策本部長に可搬型窒素供給装置（小型）による逃がし安全弁（自動減圧機能）の駆動源を確保するための準備が完了したことを報告する。
- ⑧災害対策本部長は、発電長に可搬型窒素供給装置（小型）による逃がし安全弁（自動減圧機能）への駆動源の供給開始を連絡する。
- ⑨災害対策本部長は、重大事故等対応要員に可搬型窒素供給装置（小型）による逃がし安全弁（自動減圧機能）への駆動源の供給開始を指示する。
- ⑩重大事故等対応要員は、可搬型窒素供給装置（小型）による逃がし安全弁（自動減圧機能）への駆動源供給のための系統構成を実施し、可搬型窒素供給装置（小型）を起動する。



⑪重大事故等対応要員は、災害対策本部長に可搬型窒素供給装置

（小型）により逃がし安全弁（自動減圧機能）の駆動源へ供給を開始し、災害対策本部長に可搬型窒素供給装置（小型）により逃がし安全弁（自動減圧機能）の駆動源へ供給を開始したことを報告する。

⑫災害対策本部長は、発電長に可搬型窒素供給装置（小型）による逃がし安全弁（自動減圧機能）駆動源の確保が完了したことを連絡する。

⑬発電長は、運転員等に可搬型窒素供給装置（小型）による逃がし安全弁（自動減圧機能）駆動源が確保されていることの確認を指示する。

⑭運転員等は原子炉建屋原子炉棟にて、非常用窒素供給系供給圧力指示値が1.10MPa [gage] を超え、可搬型窒素供給装置（小型）による逃がし安全弁（自動減圧機能）駆動源が確保されたことを確認し、発電長に報告する。

(c) 操作の成立性

上記の現場対応を運転員等（当直運転員）2名及び重大事故等対応要員2名にて実施した場合、作業開始を判断してから可搬型窒素供給装置（小型）による窒素確保まで310分以内と想定する。

円滑に作業できるように、移動経路を確保し、放射線防護具、照明及び通信連絡設備を整備する。

また、車両の作業用照明、ヘッドライト及びLEDライトを用いることで、暗闇における作業性についても確保する。屋内作業の室温は通常状態と同程度である。

（添付資料1.3.4）



c. 非常用逃がし安全弁駆動系による原子炉減圧

逃がし安全弁の駆動に必要な窒素供給が喪失した場合、非常用逃がし安全弁駆動系の中央制御室からの遠隔操作により逃がし安全弁（逃がし弁機能）の窒素を確保し、逃がし安全弁（逃がし弁機能）を開放することで、原子炉を減圧する。なお、中央制御室からの遠隔操作ができない場合、現場での手動操作を実施する。

また、原子炉減圧の確認は、中央制御室の計器により確認が可能である。

(a) 手順着手の判断基準

【非常用逃がし安全弁駆動系による原子炉減圧】

逃がし安全弁（逃がし弁機能）の駆動源である窒素供給系及び逃がし安全弁（自動減圧機能）の駆動源である非常用窒素供給系の窒素が喪失し、中央制御室からの遠隔操作による原子炉の減圧ができない場合。

【非常用逃がし安全弁駆動系高圧窒素ポンベ切替え】

非常用逃がし安全弁駆動系高圧窒素ポンベから逃がし安全弁（逃がし弁機能）へ作動用の窒素供給期間中に、非常用逃がし安全弁駆動系高圧窒素ポンベの圧力が5.0MPa [gage] 以下の場合。

(b) 操作手順

非常用逃がし安全弁駆動系による原子炉減圧手順の概要は以下のとおり。

概要図を第1.3-12図に、タイムチャートを第1.3-13図に示す。

①発電長は、手順着手の判断基準に基づき、運転員等に非常用逃がし安全弁駆動系による原子炉減圧の準備を指示する。

②運転員等は中央制御室にて、非常用逃がし安全弁駆動系窒素ブロ







素ポンベの入れ替えを実施する。

- ⑨運転員等は原子炉建屋原子炉棟にて、使用済みの非常用逃がし安全弁駆動系高圧室素ポンベを予備の非常用逃がし安全弁駆動系高圧室素ポンベに切り替えを実施し、発電長に報告する。

(c) 操作の成立性

作業開始を判断してから、非常用逃がし安全弁駆動系による原子炉減圧開始までの必要な要員数及び所要時間は以下のとおり。

【非常用逃がし安全弁駆動系による原子炉減圧】

- ・中央制御室対応を運転員等（当直運転員）1名にて実施した場合、4分以内と想定する。

【非常用逃がし安全弁駆動系高圧室素ポンベ切替え】

- ・現場対応を運転員等（当直運転員）2名にて実施した場合、作業開始を判断してから非常用逃がし安全弁駆動系高圧室素ポンベ切替えによる原子炉減圧開始まで120分以内と想定する。

円滑に作業できるように、移動経路を確保し、放射線防護具、照明及び通信連絡設備を整備する。屋内作業の室温は通常状態と同程度である。

(3) 全交流動力電源喪失及び常設直流電源喪失における逃がし安全弁の復旧

a. 代替直流電源設備による復旧

常設直流電源喪失により逃がし安全弁の原子炉減圧機能が喪失した場合、常設代替直流電源設備として使用する緊急用125V系蓄電池又は可搬型代替直流電源設備として使用する可搬型代替低圧電源車及び可搬型整流器により逃がし安全弁の作動に必要な直流電源を確保し、逃がし安全弁の機能を復旧する。



(a) 手順着手の判断基準

常設直流電源喪失により，直流125V主母線盤 2 A及び直流125V主母線盤 2 Bの電圧喪失を確認した場合。

(b) 操作手順

常設代替直流電源設備に関する手順及び可搬型代替直流電源設備に関する手順については，「1. 14 電源の確保に関する手順等」にて整備する。

代替直流電源による復旧後，逃がし安全弁は，中央制御室に設置されている操作盤からの遠隔操作が可能であり，通常の運転操作により対応する。

(c) 操作の成立性

常設代替直流電源設備に関する操作の成立性及び可搬型代替直流電源設備に関する操作の成立性は，「1. 14 電源の確保に関する手順等」にて整理する。

また，逃がし安全弁による原子炉減圧操作は，中央制御室対応を運転員等（当直運転員）1名にて実施した場合，代替直流電源設備により電源復旧後，逃がし安全弁の開放まで1分以内と想定する。中央制御室に設置されている操作盤からの遠隔操作であるため，速やかに対応できる。

b. 代替交流電源設備による復旧

全交流動力電源喪失が原因で常設直流電源が喪失し，逃がし安全弁の原子炉減圧機能が喪失した場合，常設代替交流電源設備として使用する常設代替高圧電源装置又は可搬型代替交流電源設備として使用する可搬型代替低圧電源車により直流125V充電器に給電し，逃がし安全弁の作動に必要な直流電源を確保して逃がし安全弁の機能を復旧する。



(a) 手順着手の判断基準

全交流動力電源喪失が原因で常設直流電源が喪失し、直流125V主母線盤 2 A 及び直流125V主母線盤 2 B の電源喪失を確認した場合。

(b) 操作手順

常設代替交流電源設備に関する手順及び可搬型代替交流電源設備に関する手順については、「1. 14 電源の確保に関する手順等」にて整備する。

代替交流電源による復旧後、逃がし安全弁は、中央制御室からの遠隔操作が可能であり、通常の運転操作により対応する。

(c) 操作の成立性

常設代替交流電源設備に関する操作の成立性及び可搬型代替交流電源設備に関する操作の成立性は、「1. 14 電源の確保に関する手順等」にて整理する。

また、逃がし安全弁による原子炉減圧操作は、中央制御室対応を運転員等（当直運転員）1名にて実施した場合、代替直流電源設備により電源復旧後、逃がし安全弁の開放まで1分以内と想定する。中央制御室に設置されている操作盤からの遠隔操作であるため、速やかに対応できる。

(4) 重大事故等時の対応手段の選択

重大事故等時の対応手段の選択方法は以下のとおり。対応手段の選択フローチャートを第1.3-15図に示す。

常設直流電源系統喪失により逃がし安全弁が作動しない場合、常設代替直流電源設備として使用する緊急用125V系蓄電池により逃がし安全弁（自動減圧機能）の作動に必要な直流電源を確保し、逃がし安全弁（自動減圧機能）の機能を回復させて原子炉を減圧する。常設代替直流電源設備とし



て使用する緊急用125V系蓄電池による直流電源の確保に失敗した場合、可搬型代替直流電源設備として使用する可搬型代替低圧電源車及び可搬型整流器又は逃がし安全弁用可搬型蓄電池により逃がし安全弁（自動減圧機能）の作動に必要な直流電源を確保し、逃がし安全弁（自動減圧機能）の機能を回復させて原子炉を減圧する。可搬型代替直流電源設備として使用する可搬型代替低圧電源車及び可搬型整流器による逃がし安全弁（自動減圧機能）の機能を回復するまでに時間を要することから、逃がし安全弁用可搬型蓄電池を同時に準備する。

常設直流電源喪失により逃がし安全弁が作動しない場合、常設代替直流電源設備として使用する緊急用125V系蓄電池又は可搬型代替直流電源設備として使用する可搬型代替低圧電源車及び可搬型整流器により直流電源を確保し、逃がし安全弁の機能を復旧する。

全交流動力電源喪失が原因で常設直流電源が喪失した場合、常設代替交流電源設備として使用する常設代替高圧電源装置又は可搬型代替交流電源設備として使用する可搬型代替低圧電源車により直流125V充電器に給電することで直流電源を確保し、逃がし安全弁の機能を復旧する。

逃がし安全弁の作動に必要な窒素の喪失により逃がし安全弁が作動しない場合、非常用窒素供給系により逃がし安全弁（自動減圧機能）の駆動源が確保され、逃がし安全弁（自動減圧機能）により原子炉を減圧する。

非常用窒素供給系の圧力が低下した場合については、予備の非常用窒素供給系高圧窒素ポンプへの切替え又は可搬型窒素供給装置（小型）により逃がし安全弁（自動減圧機能）の駆動源を確保する。可搬型窒素供給装置（小型）については窒素確保までに時間を要することから、あらかじめ災害対策本部長へ準備を依頼する。

非常用窒素供給系による逃がし安全弁（自動減圧機能）の駆動源が確保



できない場合、非常用逃がし安全弁駆動系により逃がし安全弁(逃がし弁機能)の駆動源を確保する。

なお、逃がし安全弁の背圧対策として、想定される重大事故等の環境条件においても確実に逃がし安全弁を作動させることができるように、あらかじめ逃がし安全弁に必要な窒素の供給圧力を調整している。

#### 1.3.2.3 炉心損傷時における高圧溶融物放出／格納容器雰囲気直接加熱を防止する手順

炉心損傷時に原子炉冷却材圧力バウンダリが高圧状態である場合において、高圧溶融物放出／格納容器雰囲気直接加熱による原子炉格納容器破損を防止するため、逃がし安全弁を使用した中央制御室からの手動操作による原子炉の減圧を行う。

高圧溶融物放出／格納容器雰囲気直接加熱による原子炉格納容器破損を防止するための手動による原子炉減圧の操作手順については、

「1.3.2.1(1) a. 手動による原子炉減圧」の対応手順と同様である。

#### 1.3.2.4 インターフェイスシステム L O C A 発生時の対応手順

##### (1) 非常時運転手順書Ⅱ（徴候ベース）「二次格納施設制御」

インターフェイスシステム L O C A 発生時は、原子炉冷却材圧力バウンダリ機能が喪失し、原子炉格納容器外へ原子炉冷却材の漏えいが生じる。したがって、原子炉格納容器外への漏えいを停止するための漏えい箇所の隔離、保有水を確保するための原子炉注水が必要となる。

漏えい箇所の隔離ができない場合は、逃がし安全弁又はタービン・バイパス弁により原子炉を減圧することで、原子炉建屋原子炉棟への原子炉冷却材漏えいを抑制し、漏えい箇所の隔離を行う。

##### a. 手順着手の判断基準

非常用炉心冷却系の系統圧力及び原子炉水位のパラメータ変化により



インターフェイスシステムLOCA発生を確認した場合。

b. 操作手順

「二次格納施設制御」における操作手順の概要は以下のとおり。

タイムチャートを第1.3-14図に示す。

- ①発電長は、手順着手の判断基準に基づき、運転員等に漏えい箇所を隔離し漏えいの抑制を指示する。
- ②運転員等は中央制御室にて、原子炉圧力、格納容器圧力、格納容器温度、主蒸気流量、給水流量及び原子炉建屋原子炉棟への異常漏えい等を示すパラメータの変化及び警報発報により、インターフェイスシステムLOCAの発生を総合的に確認することで漏えい箇所を特定し中央制御室からの遠隔操作にて隔離を実施し、発電長に報告する。
- ③発電長は、運転員等に漏えい箇所の隔離ができない場合は、原子炉スクラム及び主蒸気隔離弁の閉操作を指示する。
- ④運転員等は中央制御室にて、原子炉スクラム及び主蒸気隔離弁の閉操作を実施し、発電長に報告する。
- ⑤発電長は、運転員等に原子炉建屋ガス処理系の停止操作及び中央制御室換気系の起動操作を指示する。
- ⑥運転員等は中央制御室にて、原子炉建屋ガス処理系の停止操作及び中央制御室換気系の起動操作を実施し、発電長に報告する。
- ⑦発電長は、運転員等に原子炉冷却材圧力バウンダリが低圧の状態で、低圧で原子炉へ注水可能な系統又は低圧代替注水系を1系統以上の起動後、原子炉減圧及び残留熱除去系（サブプレッション・プール冷却系）の起動操作を指示する。
- ⑧運転員等は中央制御室にて、原子炉冷却材圧力バウンダリが低圧の



状態で、低圧で原子炉へ注水可能な系統又は低圧代替注水系を1系統以上の起動操作を実施する。

- ⑨運転員等は中央制御室にて、逃がし安全弁により原子炉急速減圧を行い、原子炉の減圧を実施することで、原子炉建屋原子炉棟への原子炉冷却材漏えい量を抑制する。逃がし安全弁による減圧ができない場合、主蒸気隔離弁が開可能であれば、復水器を使用したタービン・バイパス弁による原子炉の減圧を実施する。

- ⑩運転員等は逃がし安全弁による原子炉の減圧を実施した場合、中央制御室にて、残留熱除去系（サブプレッション・プール冷却系）の起動操作を実施し、発電長に報告する。

- ⑪発電長は、運転員等に原子炉圧力容器内の水位を原子炉水位異常低下（レベル2）設定点から原子炉水位低（レベル3）設定点の間で維持するように指示する。

- ⑫運転員等は中央制御室にて、原子炉冷却材圧力バウンダリが低圧の状態で、低圧で原子炉へ注水可能な系統又は低圧代替注水系により、原子炉水位を原子炉水位異常低下（レベル2）設定点から原子炉水位低（レベル3）設定点の間に維持し、発電長に報告する。

- ⑬発電長は、運転員等に漏えい箇所の隔離を指示する。

- ⑭運転員等は原子炉建屋原子炉棟にて、現場手動操作による漏えい箇所の隔離を実施し、発電長に報告する。

- ⑮発電長は、運転員等に原子炉圧力容器内の水位を原子炉水位低（レベル3）設定点以上から原子炉水位高（レベル8）設定点の間で維持するように指示する。

- ⑯運転員等は中央制御室にて、原子炉冷却材圧力バウンダリが低圧の状態で、低圧で原子炉へ注水可能な系統又は低圧代替注水系によ



り，原子炉圧力容器内の水位を原子炉水位低（レベル3）設定点以上から原子炉水位高（レベル8）設定点の間に維持し，発電長に報告する。

c．操作の成立性

上記の操作のうち，中央制御室からの隔離操作を運転員等（当直運転員）2名にて実施した場合，インターフェイスシステムLOCA発生から漏えい箇所の隔離完了まで12分以内と想定する。中央制御室に設置されている操作盤からの遠隔操作であるため，速やかに対応できる。

中央制御室からの隔離操作により隔離ができない場合の現場対応を運転員等（当直運転員及び重大事故等対応要員）4名にて実施した場合，インターフェイスシステムLOCA発生から漏えい箇所の隔離完了まで300分以内と想定する。

円滑に作業できるように，移動経路を確保し，放射線防護具，照明及び通信連絡設備を整備する。なお，インターフェイスシステムLOCA発生時は，漏えいした水の滞留及び蒸気による高湿度環境が想定されるが，現場での隔離操作は環境性等を考慮し，自給式呼吸用保護具を着用する。

（中央制御室からの遠隔隔離操作の成立性）

インターフェイスシステムLOCAが発生する可能性のある操作は，定期試験として実施する非常用炉心冷却系電動弁作動試験における原子炉注入弁の手動開閉操作である。

上記試験を行う際は，系統圧力を監視し上昇傾向にならないことを確認しながら操作し，系統圧力が上昇傾向になった場合は速やかに原子炉注入弁の閉操作を実施することとしている。しかし，隔離弁の隔離失敗等により閉操作が困難となり系統圧力が異常に上昇し，低圧設



計部分の過圧を示す警報の発生及び漏えい関連警報が発生した場合には、同試験を実施していた非常用炉心冷却系でインターフェイスシステム L O C A が発生していると判断できる。これにより、漏えい箇所の特定及び隔離操作箇所の特定が容易であり、中央制御室からの隔離操作を速やかに行うことを可能とする。

(現場隔離操作の成立性)

隔離操作場所及び隔離操作場所へのアクセスルートの環境を考慮しても、現場での隔離操作は可能とする。

(溢水の影響)

隔離操作場所及び隔離操作場所へのアクセスルートは、インターフェイスシステム L O C A により漏えいが発生する機器よりも上層階に位置し、溢水の影響を受けない。

(インターフェイスシステム L O C A の検知について)

インターフェイスシステム L O C A 発生時は、非常用炉心冷却系の系統圧力、原子炉圧力、原子炉水位及び格納容器圧力等の関連パラメータ変化を確認することでインターフェイスシステム L O C A 発生を判断する。また、非常用炉心冷却系のポンプ室は、原子炉建屋原子炉棟内において各部屋が分離されているため、床漏えい検出器及び火災報知器により、漏えい場所を特定するための参考情報の入手も可能である。

(添付資料1.3.4, 添付資料1.3.5, 添付資料1.3.6, 添付資料1.3.7)

#### 1.3.2.5 その他の手順項目について考慮する手順

逃がし安全弁、非常用逃がし安全弁駆動系、電動弁及び監視計器への電源供給手順については、「1.14 電源の確保に関する手順等」に整備する。

可搬型窒素供給装置（小型）、常設代替交流電源設備として使用する常設



代替高圧電源装置，可搬型代替交流電源設備及び可搬型代替直流電源設備として使用する可搬型代替低圧電源車及び非常用交流電源設備への燃料給油手順については，「1.14 電源の確保に関する手順等」に整備する。

操作の判断，確認に係る計装設備に関する手順については，「1.15 事故時の計装に関する手順等」にて整備する。



第1.3－1表 機能喪失を想定する設計基準事故対応設備と整備する手順

対応手段，対応設備，手順書一覧（1／21）

（フロントライン系故障時）

| 分類          | 機能喪失を想定する設計基準事故対応設備 | 対応手段      | 対応設備 |                                                                                                                                                                                                                                   |           | 整備する手順書※1 |
|-------------|---------------------|-----------|------|-----------------------------------------------------------------------------------------------------------------------------------------------------------------------------------------------------------------------------------|-----------|-----------|
| フロントライン系故障時 | 自動減圧系               | 原子炉減圧の自動化 | 主要設備 | 過渡時自動減圧機能<br>逃がし安全弁（自動減圧機能）※3                                                                                                                                                                                                     | 重大事故等対応設備 | — ※2      |
|             |                     |           | 関連設備 | 自動減圧機能用アキュムレータ<br>主蒸気系配管・クエンチャ<br>非常用交流電源設備※4<br>・2C 非常用ディーゼル発電機<br>・2D 非常用ディーゼル発電機<br>・2C 非常用ディーゼル発電機<br>用海水ポンプ<br>・2D 非常用ディーゼル発電機<br>用海水ポンプ<br>燃料給油設備※4<br>・軽油貯蔵タンク<br>・2C 非常用ディーゼル発電機<br>燃料移送ポンプ<br>・2D 非常用ディーゼル発電機<br>燃料移送ポンプ | 重大事故等対応設備 |           |

※1：整備する手順の概要は「1.0 重大事故等対策における共通事項 重大事故等対応に係る手順書の構成と概要について」にて整理する。

※2：運転員による操作不要の減圧機能である。

※3：逃がし安全弁（自動減圧機能）B及びCが対象である。

※4：手順については「1.14 電源の確保に関する手順等」にて整備する。

※5：逃がし安全弁（逃がし弁機能）A，G，S及びVが対象である。

※6：逃がし安全弁（自動減圧機能）2個が対象である。

※7：選定される重大事故等の環境条件においても確実に逃がし安全弁を作動させることができるように，あらかじめ供給圧力を設定している。

■：自主的に整備する対応手段を示す。



## 対応手段，対応設備，手順書一覧（2／21）

（フロントライン系故障時）

| 分類          | 機能喪失を想定する<br>設計基準事故対処設備 | 対応<br>手段                     | 対応設備 |                                                                                                                                                                                                                                      |           | 整備する手順書※1                                                                                  |
|-------------|-------------------------|------------------------------|------|--------------------------------------------------------------------------------------------------------------------------------------------------------------------------------------------------------------------------------------|-----------|--------------------------------------------------------------------------------------------|
| フロントライン系故障時 | 自動減圧系                   | （逃がし安全弁による減圧①）<br>手動による原子炉減圧 | 主要設備 | 逃がし安全弁（自動減圧機能）<br>自動減圧機能用アキュムレータ                                                                                                                                                                                                     | 重大事故等対処設備 | 非常時運転手順書Ⅱ<br>（微候ベース）<br>「急速減圧」等<br><br>非常時運転手順書Ⅲ<br>（シビアアクシデント）<br>「注水－1」<br><br>重大事故等対策要領 |
|             |                         |                              | 関連設備 | 主蒸気系配管・クエンチャ<br>所内常設直流電源設備※4<br>・125V蓄電池 A系<br>・125V蓄電池 B系<br>可搬型代替交流電源設備※4<br>・可搬型代替低圧電源車<br>常設代替直流電源設備※4<br>・緊急用125V蓄電池<br>可搬型代替直流電源設備※4<br>・可搬型代替低圧電源車<br>・可搬型整流器<br>代替所内電気設備<br>・緊急用電源切替盤<br>燃料給油設備※4<br>・可搬型設備用軽油タンク<br>・タンクローリ | 重大事故等対処設備 |                                                                                            |

※1：整備する手順の概要は「1.0 重大事故等対策における共通事項 重大事故等対応に係る手順書の構成と概要について」にて整理する。

※2：過渡時自動減圧機能は，運転員による操作不要の減圧機能である。

※3：逃がし安全弁（自動減圧機能）B及びCが対象である。

※4：手順については「1.14 電源の確保に関する手順等」にて整備する。

※5：逃がし安全弁（逃がし弁機能）A，G，S及びVが対象である。

※6：逃がし安全弁（自動減圧機能）2個が対象である。

※7：選定される重大事故等の環境条件においても確実に逃がし安全弁を作動させることができるように，あらかじめ供給圧力を設定している。

■：自主的に整備する対応手段を示す。



## 対応手段，対応設備，手順書一覧（3／21）

### （フロントライン系故障時）

| 分類          | 機能喪失を想定する<br>設計基準事故対処設備 | 対応<br>手段                            | 対応設備 |                                                                                                                                                                                                                |               | 整備する手順書※1                                                                                  |
|-------------|-------------------------|-------------------------------------|------|----------------------------------------------------------------------------------------------------------------------------------------------------------------------------------------------------------------|---------------|--------------------------------------------------------------------------------------------|
| フロントライン系故障時 | 自動減圧系                   | （逃がし安全弁による原子炉減圧<br>手動による原子炉減圧<br>②） | 主要設備 | 逃がし安全弁（逃がし弁機能）<br>逃がし弁機能用アキュムレータ                                                                                                                                                                               | 自主対策設備        | 非常時運転手順書Ⅱ<br>（微候ベース）<br>「急速減圧」等<br><br>非常時運転手順書Ⅲ<br>（シビアアクシデント）<br>「注水－1」<br><br>重大事故等対策要領 |
|             |                         |                                     | 関連設備 | 主蒸気系配管・クエンチャ<br>所内常設直流電源設備※4<br>・125V系蓄電池 A系<br>・125V系蓄電池 B系<br>可搬型代替交流電源設備※4<br>・可搬型代替低圧電源車<br>常設代替直流電源設備※4<br>・緊急用125V系蓄電池<br>可搬型代替直流電源設備※4<br>・可搬型代替低圧電源車<br>・可搬型整流器<br>燃料給油設備※4<br>・可搬型設備用軽油タンク<br>・タンクローリ | 重大事故等<br>対処設備 |                                                                                            |

※1：整備する手順の概要は「1.0 重大事故等対策における共通事項 重大事故等対応に係る手順書の構成と概要について」にて整理する。

※2：過渡時自動減圧機能は，運転員による操作不要の減圧機能である。

※3：逃がし安全弁（自動減圧機能）B及びCが対象である。

※4：手順については「1.14 電源の確保に関する手順等」にて整備する。

※5：逃がし安全弁（逃がし弁機能）A，G，S及びVが対象である。

※6：逃がし安全弁（自動減圧機能）2個が対象である。

※7：選定される重大事故等の環境条件においても確実に逃がし安全弁を作動させることができるように，あらかじめ供給圧力を設定している。

□：自主的に整備する対応手段を示す。



## 対応手段，対応設備，手順書一覧（4／21）

### （フロントライン系故障時）

| 分類          | 機能喪失を想定する<br>設計基準事故対処設備 | 対応<br>手段                                   | 対応設備 |                                                                                                                                                                                                                                                        |           | 整備する手順書※ <sup>1</sup>                            |
|-------------|-------------------------|--------------------------------------------|------|--------------------------------------------------------------------------------------------------------------------------------------------------------------------------------------------------------------------------------------------------------|-----------|--------------------------------------------------|
| フロントライン系故障時 | 自動減圧系                   | （原子炉隔離時冷却系の復水貯蔵タンク循環運転による減圧）<br>手動による原子炉減圧 | 主要設備 | 原子炉隔離時冷却系ポンプ                                                                                                                                                                                                                                           | 重大事故等対処設備 | 非常時運転手順書Ⅱ<br>（微候ベース）<br>「急速減圧」等<br><br>重大事故等対策要領 |
|             |                         |                                            | 関連設備 | 原子炉隔離時冷却系（蒸気系）配管・弁<br>主蒸気系配管・弁<br>原子炉隔離時冷却系（注水系）配管・弁<br>所内常設直流電源設備※ <sup>4</sup><br>・125V系蓄電池 A系<br>常設代替直流電源設備※ <sup>4</sup><br>・緊急用125V系蓄電池<br>可搬型代替直流電源設備※ <sup>4</sup><br>・可搬型代替低圧電源車<br>・可搬型整流器<br>燃料給油設備※ <sup>4</sup><br>・可搬型設備用軽油タンク<br>・タンクローリ | 重大事故等対処設備 |                                                  |
|             |                         |                                            |      | 復水貯蔵タンク<br>補給水系配管・弁                                                                                                                                                                                                                                    | 自主対策設備    |                                                  |

※1：整備する手順の概要は「1.0 重大事故等対策における共通事項 重大事故等対応に係る手順書の構成と概要について」にて整理する。

※2：過渡時自動減圧機能は，運転員による操作不要の減圧機能である。

※3：逃がし安全弁（自動減圧機能）B及びCが対象である。

※4：手順については「1.14 電源の確保に関する手順等」にて整備する。

※5：逃がし安全弁（逃がし弁機能）A，G，S及びVが対象である。

※6：逃がし安全弁（自動減圧機能）2個が対象である。

※7：選定される重大事故等の環境条件においても確実に逃がし安全弁を作動させることができるように，あらかじめ供給圧力を設定している。

□：自主的に整備する対応手段を示す。



## 対応手段，対応設備，手順書一覧（5／21）

（フロントライン系故障時）

| 分類          | 機能喪失を想定する<br>設計基準事故対処設備 | 対応<br>手段                           | 対応設備 |                       |        | 整備する手順書※ <sup>1</sup>           |
|-------------|-------------------------|------------------------------------|------|-----------------------|--------|---------------------------------|
| フロントライン系故障時 | 自動減圧系                   | （タービン・バイパス弁による原子炉減圧）<br>手動による原子炉減圧 | 主要設備 | タービン・バイパス弁<br>タービン制御系 | 自主対策設備 | 非常時運転手順書Ⅱ<br>（微候ベース）<br>「急速減圧」等 |
|             |                         |                                    | 関連設備 | 主蒸気系配管・弁              | 自主対策設備 |                                 |

※1：整備する手順の概要は「1.0 重大事故等対策における共通事項 重大事故等対応に係る手順書の構成と概要について」にて整理する。

※2：過渡時自動減圧機能は，運転員による操作不要の減圧機能である。

※3：逃がし安全弁（自動減圧機能）B及びCが対象である。

※4：手順については「1.14 電源の確保に関する手順等」にて整備する。

※5：逃がし安全弁（逃がし弁機能）A，G，S及びVが対象である。

※6：逃がし安全弁（自動減圧機能）2個が対象である。

※7：選定される重大事故等の環境条件においても確実に逃がし安全弁を作動させることができるように，あらかじめ供給圧力を設定している。

□：自主的に整備する対応手段を示す。



## 対応手段，対応設備，手順書一覧（6／21）

### （サポート系故障時）

| 分類       | 機能喪失を想定する<br>設計基準事故対処設備  | 対応<br>手段                    | 対応設備 |                                                                                         |           | 整備する手順書※1                       |
|----------|--------------------------|-----------------------------|------|-----------------------------------------------------------------------------------------|-----------|---------------------------------|
| サポート系故障時 | 所内常設直流電源設備<br>（常設直流電源系統） | 常設代替直流電源設備による<br>逃がし安全弁機能回復 | 主要設備 | 逃がし安全弁（自動減圧機能）                                                                          | 重大事故等対処設備 | 非常時運転手順書Ⅱ<br>（徴候ベース）<br>「急速減圧」等 |
|          |                          |                             | 関連設備 | 自動減圧機能用アキュムレータ<br>主蒸気系配管・クエンチャ<br>常設代替直流電源設備※4<br>・緊急用125V系蓄電池<br>代替所内電気設備<br>・緊急用電源切替盤 | 重大事故等対処設備 |                                 |

※1：整備する手順の概要は「1.0 重大事故等対策における共通事項 重大事故等対応に係る手順書の構成と概要について」にて整理する。

※2：過渡時自動減圧機能は，運転員による操作不要の減圧機能である。

※3：逃がし安全弁（自動減圧機能）B及びCが対象である。

※4：手順については「1.14 電源の確保に関する手順等」にて整備する。

※5：逃がし安全弁（逃がし弁機能）A，G，S及びVが対象である。

※6：逃がし安全弁（自動減圧機能）2個が対象である。

※7：選定される重大事故等の環境条件においても確実に逃がし安全弁を作動させることができるように，あらかじめ供給圧力を設定している。

□：自主的に整備する対応手段を示す。



## 対応手段，対応設備，手順書一覧（7／21）

### （サポート系故障時）

| 分類       | 機能喪失を想定する<br>設計基準事故対処設備  | 対応<br>手段                     | 対応設備 |                                                                                                                                           |           | 整備する手順書※1                                        |
|----------|--------------------------|------------------------------|------|-------------------------------------------------------------------------------------------------------------------------------------------|-----------|--------------------------------------------------|
| サポート系故障時 | 所内常設直流電源設備<br>（常設直流電源系統） | 可搬型代替直流電源設備による<br>逃がし安全弁機能回復 | 主要設備 | 逃がし安全弁（自動減圧機能）                                                                                                                            | 重大事故等対処設備 | 非常時運転手順書Ⅱ<br>（徴候ベース）<br>「急速減圧」等<br><br>重大事故等対策要領 |
|          |                          |                              | 関連設備 | 自動減圧機能用アキュムレータ<br>主蒸気系配管・クエンチャ<br>可搬型代替直流電源設備※4<br>・可搬型代替低圧電源車<br>・可搬型整流器<br>代替所内電気設備<br>・緊急用電源切替盤<br>燃料給油設備※4<br>・可搬型設備用軽油タンク<br>・タンクローリ | 重大事故等対処設備 |                                                  |

※1：整備する手順の概要は「1.0 重大事故等対策における共通事項 重大事故等対応に係る手順書の構成と概要について」にて整理する。

※2：過渡時自動減圧機能は，運転員による操作不要の減圧機能である。

※3：逃がし安全弁（自動減圧機能）B及びCが対象である。

※4：手順については「1.14 電源の確保に関する手順等」にて整備する。

※5：逃がし安全弁（逃がし弁機能）A，G，S及びVが対象である。

※6：逃がし安全弁（自動減圧機能）2個が対象である。

※7：選定される重大事故等の環境条件においても確実に逃がし安全弁を作動させることができるように，あらかじめ供給圧力を設定している。

■：自主的に整備する対応手段を示す。



## 対応手段，対応設備，手順書一覧（8／21）

### （サポート系故障時）

| 分類       | 機能喪失を想定する<br>設計基準事故対処設備  | 対応<br>手段                       | 対応設備 |                                   |           | 整備する手順書※1                       |
|----------|--------------------------|--------------------------------|------|-----------------------------------|-----------|---------------------------------|
| サポート系故障時 | 所内常設直流電源設備<br>（常設直流電源系統） | 逃がし安全弁用可搬型蓄電池による<br>逃がし安全弁機能回復 | 主要設備 | 逃がし安全弁用可搬型蓄電池<br>逃がし安全弁（自動減圧機能）※6 | 重大事故等対処設備 | 非常時運転手順書Ⅱ<br>（徴候ベース）<br>「急速減圧」等 |
|          |                          |                                | 関連設備 | 自動減圧機能用アキュムレータ<br>主蒸気系配管・クエンチャ    | 重大事故等対処設備 |                                 |

※1：整備する手順の概要は「1.0 重大事故等対策における共通事項 重大事故等対応に係る手順書の構成と概要について」にて整理する。

※2：過渡時自動減圧機能は，運転員による操作不要の減圧機能である。

※3：逃がし安全弁（自動減圧機能）B及びCが対象である。

※4：手順については「1.14 電源の確保に関する手順等」にて整備する。

※5：逃がし安全弁（逃がし弁機能）A，G，S及びVが対象である。

※6：逃がし安全弁（自動減圧機能）2個が対象である。

※7：選定される重大事故等の環境条件においても確実に逃がし安全弁を作動させることができるように，あらかじめ供給圧力を設定している。

□：自主的に整備する対応手段を示す。



## 対応手段，対応設備，手順書一覧（9／21）

### （サポート系故障時）

| 分類       | 機能喪失を想定する<br>設計基準事故対処設備 | 対応<br>手段        | 対応設備 |                                                                                                                                                                                                                                                                           |               | 整備する手順書※1                       |
|----------|-------------------------|-----------------|------|---------------------------------------------------------------------------------------------------------------------------------------------------------------------------------------------------------------------------------------------------------------------------|---------------|---------------------------------|
| サポート系故障時 | —                       | 非常用窒素供給系による窒素確保 | 主要設備 | 非常用窒素供給系 高圧窒素ポンベ<br>逃がし安全弁（自動減圧機能）                                                                                                                                                                                                                                        | 重大事故等<br>対処設備 | 非常時運転手順書Ⅱ<br>（徴候ベース）<br>「急速減圧」等 |
|          |                         |                 | 関連設備 | 自動減圧機能用アキュムレータ<br>主蒸気系配管・クエンチャ<br>非常用窒素供給系配管・弁<br>所内常設直流電源設備※4<br>・125V系蓄電池 A系<br>・125V系蓄電池 B系<br>可搬型代替交流電源設備※4<br>・可搬型代替低圧電源車<br>常設代替直流電源設備※4<br>・緊急用125V系蓄電池<br>可搬型代替直流電源設備※4<br>・可搬型代替低圧電源車<br>・可搬型整流器<br>代替所内電気設備<br>・緊急用電源切替盤<br>燃料給油設備※4<br>・可搬型設備用軽油タンク<br>・タンクローリ | 重大事故等<br>対処設備 |                                 |

※1：整備する手順の概要は「1.0 重大事故等対策における共通事項 重大事故等対応に係る手順書の構成と概要について」にて整理する。

※2：過渡時自動減圧機能は，運転員による操作不要の減圧機能である。

※3：逃がし安全弁（自動減圧機能）B及びCが対象である。

※4：手順については「1.14 電源の確保に関する手順等」にて整備する。

※5：逃がし安全弁（逃がし弁機能）A，G，S及びVが対象である。

※6：逃がし安全弁（自動減圧機能）2個が対象である。

※7：選定される重大事故等の環境条件においても確実に逃がし安全弁を作動させることができるように，あらかじめ供給圧力を設定している。

■：自主的に整備する対応手段を示す。



## 対応手段，対応設備，手順書一覧（10／21）

### （サポート系故障時）

| 分類       | 機能喪失を想定する<br>設計基準事故対処設備 | 対応<br>手段             | 対応設備 |                                                                                                                                                                                                                                                                                             |           | 整備する手順書※1                                        |
|----------|-------------------------|----------------------|------|---------------------------------------------------------------------------------------------------------------------------------------------------------------------------------------------------------------------------------------------------------------------------------------------|-----------|--------------------------------------------------|
| サポート系故障時 | —                       | 可搬型窒素供給装置（小型）による窒素確保 | 主要設備 | 可搬型窒素供給装置（小型）                                                                                                                                                                                                                                                                               | 自主対策設備    | 非常時運転手順書Ⅱ<br>（微候ベース）<br>「急速減圧」等<br><br>重大事故等対策要領 |
|          |                         |                      | 関連設備 | 逃がし安全弁（自動減圧機能）<br>自動減圧機能用アキュムレータ<br>主蒸気系配管・クエンチャ<br>非常用窒素供給系配管・弁<br>所内常設直流電源設備※4<br>・125V系蓄電池 A系<br>・125V系蓄電池 B系<br>可搬型代替交流電源設備※4<br>・可搬型代替低圧電源車<br>常設代替直流電源設備※4<br>・緊急用125V系蓄電池<br>可搬型代替直流電源設備※4<br>・可搬型代替低圧電源車<br>・可搬型整流器<br>代替所内電気設備<br>・緊急用電源切替盤<br>燃料給油設備※4<br>・可搬型設備用軽油タンク<br>・タンクローリ | 重大事故等対処設備 |                                                  |

※1：整備する手順の概要は「1.0 重大事故等対策における共通事項 重大事故等対応に係る手順書の構成と概要について」にて整理する。

※2：過渡時自動減圧機能は，運転員による操作不要の減圧機能である。

※3：逃がし安全弁（自動減圧機能）B及びCが対象である。

※4：手順については「1.14 電源の確保に関する手順等」にて整備する。

※5：逃がし安全弁（逃がし弁機能）A，G，S及びVが対象である。

※6：逃がし安全弁（自動減圧機能）2個が対象である。

※7：選定される重大事故等の環境条件においても確実に逃がし安全弁を作動させることができるように，あらかじめ供給圧力を設定している。

□：自主的に整備する対応手段を示す。



## 対応手段，対応設備，手順書一覧（11／21）

（サポート系故障時）

| 分類       | 機能喪失を想定する<br>設計基準事故対処設備 | 対応<br>手段             | 対応設備 |                                                                                                                                                    |           | 整備する手順書※1                                        |
|----------|-------------------------|----------------------|------|----------------------------------------------------------------------------------------------------------------------------------------------------|-----------|--------------------------------------------------|
| サポート系故障時 | —                       | 非常用逃がし安全弁駆動系による原子炉減圧 | 主要設備 | 非常用逃がし安全弁駆動系 高压窒素ポンプ<br>逃がし安全弁（逃がし弁機能）※5                                                                                                           | 重大事故等対処設備 | 非常時運転手順書Ⅱ<br>（微候ベース）<br>「急速減圧」等<br><br>重大事故等対策要領 |
|          |                         |                      | 関連設備 | 非常用逃がし安全弁駆動系配管・弁<br>主蒸気系配管・クエンチャ<br>常設代替直流電源設備※4<br>・緊急用125V系蓄電池<br>可搬型代替直流電源設備※4<br>・可搬型代替低圧電源車<br>・可搬型整流器<br>燃料給油設備※4<br>・可搬型設備用軽油タンク<br>・タンクローリ | 重大事故等対処設備 |                                                  |

※1：整備する手順の概要は「1.0 重大事故等対策における共通事項 重大事故等対応に係る手順書の構成と概要について」にて整理する。

※2：過渡時自動減圧機能は，運転員による操作不要の減圧機能である。

※3：逃がし安全弁（自動減圧機能）B及びCが対象である。

※4：手順については「1.14 電源の確保に関する手順等」にて整備する。

※5：逃がし安全弁（逃がし弁機能）A，G，S及びVが対象である。

※6：逃がし安全弁（自動減圧機能）2個が対象である。

※7：選定される重大事故等の環境条件においても確実に逃がし安全弁を作動させることができるように，あらかじめ供給圧力を設定している。

■：自主的に整備する対応手段を示す。



対応手段，対応設備，手順書一覧（12／21）

（サポート系故障時）

| 分類       | 機能喪失を想定する<br>設計基準事故対処設備 | 対応<br>手段    | 対応設備 |                          |           | 整備する手順書※1 |
|----------|-------------------------|-------------|------|--------------------------|-----------|-----------|
| サポート系故障時 | —                       | 逃がし安全弁の背圧対策 | 主要設備 | 非常用窒素供給系<br>非常用逃がし安全弁駆動系 | 重大事故等対処設備 | —※7       |

※1：整備する手順の概要は「1.0 重大事故等対策における共通事項 重大事故等対応に係る手順書の構成と概要について」にて整理する。

※2：過渡時自動減圧機能は，運転員による操作不要の減圧機能である。

※3：逃がし安全弁（自動減圧機能）B及びCが対象である。

※4：手順については「1.14 電源の確保に関する手順等」にて整備する。

※5：逃がし安全弁（逃がし弁機能）A，G，S及びVが対象である。

※6：逃がし安全弁（自動減圧機能）2個が対象である。

※7：選定される重大事故等の環境条件においても確実に逃がし安全弁を作動させることができるように，あらかじめ供給圧力を設定している。

■：自主的に整備する対応手段を示す。



## 対応手段，対応設備，手順書一覧（13／21）

### （サポート系故障時）

| 分類       | 機能喪失を想定する<br>設計基準事故対処設備                                                           | 対応<br>手段               | 対応設備 |                                                                                                                                                                                     |               | 整備する手順書※ <sup>1</sup>                            |
|----------|-----------------------------------------------------------------------------------|------------------------|------|-------------------------------------------------------------------------------------------------------------------------------------------------------------------------------------|---------------|--------------------------------------------------|
| サポート系故障時 | 外部電源系及び非常用<br>ディーゼル発電機等<br>（全交流動力電源）<br><br>所内常設直流電源設備<br>のうち蓄電池及び充電<br>器（常設直流電源） | 代替<br>直流電源設備<br>による復旧① | 主要設備 | 逃がし安全弁（自動減圧機能）                                                                                                                                                                      | 重大事故等<br>対処設備 | 非常時運転手順書Ⅱ<br>（微候ベース）<br>「急速減圧」等<br><br>重大事故等対策要領 |
|          |                                                                                   |                        | 関連設備 | 自動減圧機能用アキュムレータ<br>主蒸気配管・クエンチャ<br>常設代替直流電源設備※ <sup>4</sup><br>・緊急用125V系蓄電池<br>可搬型代替直流電源設備※ <sup>4</sup><br>・可搬型代替低圧電源車<br>・可搬型整流器<br>燃料給油設備※ <sup>4</sup><br>・可搬型設備用軽油タンク<br>・タンクローリ | 重大事故等<br>対処設備 |                                                  |

※1：整備する手順の概要は「1.0 重大事故等対策における共通事項 重大事故等対応に係る手順書の構成と概要について」にて整理する。

※2：過渡時自動減圧機能は，運転員による操作不要の減圧機能である。

※3：逃がし安全弁（自動減圧機能）B及びCが対象である。

※4：手順については「1.14 電源の確保に関する手順等」にて整備する。

※5：逃がし安全弁（逃がし弁機能）A，G，S及びVが対象である。

※6：逃がし安全弁（自動減圧機能）2個が対象である。

※7：選定される重大事故等の環境条件においても確実に逃がし安全弁を作動させることができるように，あらかじめ供給圧力を設定している。

■：自主的に整備する対応手段を示す。



## 対応手段，対応設備，手順書一覧（14／21）

### （サポート系故障時）

| 分類       | 機能喪失を想定する<br>設計基準事故対処設備                                                           | 対応<br>手段       | 対応設備 |                                                                                                                                |               | 整備する手順書※1                                        |
|----------|-----------------------------------------------------------------------------------|----------------|------|--------------------------------------------------------------------------------------------------------------------------------|---------------|--------------------------------------------------|
| サポート系故障時 | 外部電源系及び非常用<br>ディーゼル発電機等<br>（全交流動力電源）<br><br>所内常設直流電源設備<br>のうち蓄電池及び充電<br>器（常設直流電源） | 代替直流電源設備による復旧② | 主要設備 | 逃がし安全弁（逃がし弁機能）                                                                                                                 | 自主対策設備        | 非常時運転手順書Ⅱ<br>（徴候ベース）<br>「急速減圧」等<br><br>重大事故等対策要領 |
|          |                                                                                   |                | 関連設備 | 主蒸気系配管・クエンチャ<br>常設代替直流電源設備※4<br>・緊急用125V系蓄電池<br>可搬型代替直流電源設備※4<br>・可搬型代替低圧電源車<br>・可搬型整流器<br>燃料給油設備※4<br>・可搬型設備用軽油タンク<br>・タンクローリ | 重大事故等<br>対処設備 |                                                  |
|          |                                                                                   |                |      | 逃がし弁機能用アキュムレータ                                                                                                                 | 自主対策設備        |                                                  |

※1：整備する手順の概要は「1.0 重大事故等対策における共通事項 重大事故等対応に係る手順書の構成と概要について」にて整理する。

※2：過渡時自動減圧機能は，運転員による操作不要の減圧機能である。

※3：逃がし安全弁（自動減圧機能）B及びCが対象である。

※4：手順については「1.14 電源の確保に関する手順等」にて整備する。

※5：逃がし安全弁（逃がし弁機能）A，G，S及びVが対象である。

※6：逃がし安全弁（自動減圧機能）2個が対象である。

※7：選定される重大事故等の環境条件においても確実に逃がし安全弁を作動させることができるように，あらかじめ供給圧力を設定している。

■：自主的に整備する対応手段を示す。



## 対応手段，対応設備，手順書一覧（15／21）

### （サポート系故障時）

| 分類       | 機能喪失を想定する<br>設計基準事故対処設備                                                      | 対応<br>手段           | 対応設備 |                                                                                                                                                                            |               | 整備する手順書※1                                        |
|----------|------------------------------------------------------------------------------|--------------------|------|----------------------------------------------------------------------------------------------------------------------------------------------------------------------------|---------------|--------------------------------------------------|
| サポート系故障時 | 外部電源系及び非常用<br>ディーゼル発電機等<br>（全交流動力電源）<br><br>所内常設直流電源設備<br>のうち蓄電池（常設直<br>流電源） | 代替交流電源設備<br>による復旧① | 主要設備 | 逃がし安全弁（自動減圧機能）                                                                                                                                                             | 重大事故等<br>対処設備 | 非常時運転手順書Ⅱ<br>（微候ベース）<br>「急速減圧」等<br><br>重大事故等対策要領 |
|          |                                                                              |                    | 関連設備 | 自動減圧機能用アキュムレータ<br>主蒸気系配管・クエンチャ<br>常設代替交流電源設備※4<br>・常設代替高圧電源装置<br>可搬型代替交流電源設備※4<br>・可搬型代替低圧電源車<br>燃料給油設備※4<br>・軽油貯蔵タンク<br>・常設代替高圧電源装置燃料移送ボ<br>ンプ<br>・可搬型設備用軽油タンク<br>・タンクローリ | 重大事故等<br>対処設備 |                                                  |

※1：整備する手順の概要は「1.0 重大事故等対策における共通事項 重大事故等対応に係る手順書の構成と概要について」にて整理する。

※2：過渡時自動減圧機能は，運転員による操作不要の減圧機能である。

※3：逃がし安全弁（自動減圧機能）B及びCが対象である。

※4：手順については「1.14 電源の確保に関する手順等」にて整備する。

※5：逃がし安全弁（逃がし弁機能）A，G，S及びVが対象である。

※6：逃がし安全弁（自動減圧機能）2個が対象である。

※7：選定される重大事故等の環境条件においても確実に逃がし安全弁を作動させることができるように，あらかじめ供給圧力を設定している。

□：自主的に整備する対応手段を示す。



## 対応手段，対応設備，手順書一覧（16／21）

### （サポート系故障時）

| 分類       | 機能喪失を想定する<br>設計基準事故対処設備                                                      | 対応<br>手段       | 対応設備 |                                                                                                                                                                                          |               | 整備する手順書※ <sup>1</sup>                            |
|----------|------------------------------------------------------------------------------|----------------|------|------------------------------------------------------------------------------------------------------------------------------------------------------------------------------------------|---------------|--------------------------------------------------|
| サポート系故障時 | 外部電源系及び非常用<br>ディーゼル発電機等<br>（全交流動力電源）<br><br>所内常設直流電源設備<br>のうち蓄電池（常設直<br>流電源） | 代替交流電源設備による復旧② | 主要設備 | 逃がし安全弁（逃がし弁機能）                                                                                                                                                                           | 自主対策設備        | 非常時運転手順書Ⅱ<br>（微候ベース）<br>「急速減圧」等<br><br>重大事故等対策要領 |
|          |                                                                              |                | 関連設備 | 主蒸気系配管・クエンチャ<br>常設代替交流電源設備※ <sup>4</sup><br>・常設代替高圧電源装置<br>可搬型代替交流電源設備※ <sup>4</sup><br>・可搬型代替低圧電源車<br>燃料給油設備※ <sup>4</sup><br>・軽油貯蔵タンク<br>・常設代替高圧電源装置燃料移送ポンプ<br>・可搬型設備用軽油タンク<br>・タンクローリ | 重大事故等<br>対処設備 |                                                  |
|          |                                                                              |                |      | 逃がし弁機能用アキュムレータ                                                                                                                                                                           | 自主対策設備        |                                                  |

※1：整備する手順の概要は「1.0 重大事故等対策における共通事項 重大事故等対応に係る手順書の構成と概要について」にて整理する。

※2：過渡時自動減圧機能は，運転員による操作不要の減圧機能である。

※3：逃がし安全弁（自動減圧機能）B及びCが対象である。

※4：手順については「1.14 電源の確保に関する手順等」にて整備する。

※5：逃がし安全弁（逃がし弁機能）A，G，S及びVが対象である。

※6：逃がし安全弁（自動減圧機能）2個が対象である。

※7：選定される重大事故等の環境条件においても確実に逃がし安全弁を作動させることができるように，あらかじめ供給圧力を設定している。

□：自主的に整備する対応手段を示す。



## 対応手段，対応設備，手順書一覧（17／21）

### （原子炉格納容器破損の防止）

| 分類           | 機能喪失を想定する<br>設計基準事故対処設備 | 対応<br>手段                     | 対応設備 |                                                                                                                                                                                                                                                                            |               | 整備する手順書※ <sup>1</sup>                                                                   |
|--------------|-------------------------|------------------------------|------|----------------------------------------------------------------------------------------------------------------------------------------------------------------------------------------------------------------------------------------------------------------------------|---------------|-----------------------------------------------------------------------------------------|
| 原子炉格納容器破損の防止 | —                       | 炉心損傷時における<br>格納容器雰囲気直接加熱の防止① | 主要設備 | 逃がし安全弁（自動減圧機能）<br>自動減圧機能用アキュムレータ                                                                                                                                                                                                                                           | 重大事故等<br>対処設備 | 非常時運転手順書Ⅱ<br>（微候ベース）<br>「AM設備別操作手順書」<br>非常時運転手順書Ⅲ<br>（シビアアクシデント）<br>「注水－1」<br>重大事故等対策要領 |
|              |                         |                              | 関連設備 | 主蒸気系配管・クエンチャ<br>所内常設直流電源設備※ <sup>4</sup><br>・125V系蓄電池 A系<br>・125V系蓄電池 B系<br>可搬型代替交流電源設備※ <sup>4</sup><br>・可搬型代替低圧電源車<br>常設代替直流電源設備※ <sup>4</sup><br>・緊急用125V系蓄電池<br>可搬型代替直流電源設備※ <sup>4</sup><br>・可搬型代替低圧電源車<br>・可搬型整流器<br>燃料給油設備※ <sup>4</sup><br>・可搬型設備用軽油タンク<br>・タンクローリ | 重大事故等<br>対処設備 |                                                                                         |

※1：整備する手順の概要は「1.0 重大事故等対策における共通事項 重大事故等対応に係る手順書の構成と概要について」にて整理する。

※2：過渡時自動減圧機能は，運転員による操作不要の減圧機能である。

※3：逃がし安全弁（自動減圧機能）B及びCが対象である。

※4：手順については「1.14 電源の確保に関する手順等」にて整備する。

※5：逃がし安全弁（逃がし弁機能）A，G，S及びVが対象である。

※6：逃がし安全弁（自動減圧機能）2個が対象である。

※7：選定される重大事故等の環境条件においても確実に逃がし安全弁を作動させることができるように，あらかじめ供給圧力を設定している。

■：自主的に整備する対応手段を示す。



対応手段，対応設備，手順書一覧（18／21）

（原子炉格納容器破損の防止）

| 分類           | 機能喪失を想定する<br>設計基準事故対処設備 | 対応<br>手段                     | 対応設備 |                                                                                                                                                                                                                |               | 整備する手順書※1                                           |
|--------------|-------------------------|------------------------------|------|----------------------------------------------------------------------------------------------------------------------------------------------------------------------------------------------------------------|---------------|-----------------------------------------------------|
| 原子炉格納容器破損の防止 | —                       | 炉心損傷時における<br>格納容器雰囲気直接加熱の防止② | 主要設備 | 逃がし安全弁（逃がし弁機能）<br>逃がし弁機能用アキュムレータ                                                                                                                                                                               | 自主対策設備        | 非常時運転手順書Ⅱ<br>（徴候ベース）<br>「AM設備別操作手順書」                |
|              |                         |                              | 関連設備 | 主蒸気系配管・クエンチャ<br>所内常設直流電源設備※4<br>・125V系蓄電池 A系<br>・125V系蓄電池 B系<br>可搬型代替交流電源設備※4<br>・可搬型代替低圧電源車<br>常設代替直流電源設備※4<br>・緊急用125V系蓄電池<br>可搬型代替直流電源設備※4<br>・可搬型代替低圧電源車<br>・可搬型整流器<br>燃料給油設備※4<br>・可搬型設備用軽油タンク<br>・タンクローリ | 重大事故等<br>対処設備 | 非常時運転手順書Ⅲ<br>（シビアアクシデント）<br>「注水－1」<br><br>重大事故等対策要領 |

※1：整備する手順の概要は「1.0 重大事故等対策における共通事項 重大事故等対応に係る手順書の構成と概要について」にて整理する。

※2：過渡時自動減圧機能は，運転員による操作不要の減圧機能である。

※3：逃がし安全弁（自動減圧機能）B及びCが対象である。

※4：手順については「1.14 電源の確保に関する手順等」にて整備する。

※5：逃がし安全弁（逃がし弁機能）A，G，S及びVが対象である。

※6：逃がし安全弁（自動減圧機能）2個が対象である。

※7：選定される重大事故等の環境条件においても確実に逃がし安全弁を作動させることができるように，あらかじめ供給圧力を設定している。

□：自主的に整備する対応手段を示す。



## 対応手段，対応設備，手順書一覧（19／21）

### （インターフェイスシステム L O C A 発生時）

| 分類                       | 機能喪失を想定する<br>設計基準事故対処設備 | 対応<br>手段                     | 対応設備 |                                                                                                                                                                                                                   | 整備する手順書※1 |
|--------------------------|-------------------------|------------------------------|------|-------------------------------------------------------------------------------------------------------------------------------------------------------------------------------------------------------------------|-----------|
| インターフェイスシステム L O C A 発生時 | —                       | インターフェイスシステム L O C A 発生時の対応① | 主要設備 | 逃がし安全弁（自動減圧機能）<br>自動減圧機能用アキュムレータ<br>高圧炉心スプレイ系注入弁<br>原子炉隔離時冷却系原子炉注入弁<br>低圧炉心スプレイ系注入弁<br>残留熱除去系 A 系注入弁<br>残留熱除去系 B 系注入弁<br>残留熱除去系 C 系注入弁                                                                            | 重大事故等対処設備 |
|                          |                         |                              | 関連設備 | 主蒸気系配管・クエンチャ<br>所内常設直流電源設備※4<br>・125V系蓄電池 A 系<br>・125V系蓄電池 B 系<br>常設代替直流電源設備※4<br>・緊急用125V系蓄電池<br>可搬型代替交流電源設備※4<br>・可搬型代替交流電源設備<br>可搬型代替直流電源設備※4<br>・可搬型代替低圧電源車<br>・可搬型整流器<br>燃料給油設備※4<br>・可搬型設備用軽油タンク<br>・タンクローリ | 重大事故等対処設備 |

※1：整備する手順の概要は「1.0 重大事故等対策における共通事項 重大事故等対応に係る手順書の構成と概要について」にて整理する。

※2：過渡時自動減圧機能は，運転員による操作不要の減圧機能である。

※3：逃がし安全弁（自動減圧機能）B 及び C が対象である。

※4：手順については「1.14 電源の確保に関する手順等」にて整備する。

※5：逃がし安全弁（逃がし弁機能）A，G，S 及び V が対象である。

※6：逃がし安全弁（自動減圧機能）2 個が対象である。

※7：選定される重大事故等の環境条件においても確実に逃がし安全弁を作動させることができるように，あらかじめ供給圧力を設定している。

■：自主的に整備する対応手段を示す。



対応手段，対応設備，手順書一覧（20／21）

（インターフェイスシステムLOCA発生時）

| 分類                  | 機能喪失を想定する<br>設計基準事故対処設備 | 対応<br>手段                | 対応設備 |                                                                                                                                                                                                                 | 整備する手順書※1                                            |
|---------------------|-------------------------|-------------------------|------|-----------------------------------------------------------------------------------------------------------------------------------------------------------------------------------------------------------------|------------------------------------------------------|
| インターフェイスシステムLOCA発生時 | －                       | インターフェイスシステムLOCA発生時の対応② | 主要設備 | 高圧炉心スプレイ系注入弁<br>原子炉隔離時冷却系原子炉注入弁<br>低圧炉心スプレイ系注入弁<br>残留熱除去系A系注入弁<br>残留熱除去系B系注入弁<br>残留熱除去系C系注入弁                                                                                                                    | 重大事故等<br>対処設備                                        |
|                     |                         |                         |      | 逃がし安全弁（逃がし弁機能）<br>逃がし弁機能用アキュムレータ                                                                                                                                                                                | 自主対策設備                                               |
|                     |                         |                         | 関連設備 | 主蒸気系配管・クエンチャ<br>所内常設直流電源設備※4<br>・125V系蓄電池 A系<br>・125V系蓄電池 B系<br>常設代替直流電源設備※4<br>・緊急用125V系蓄電池<br>可搬型代替交流電源設備※4<br>・可搬型代替交流電源設備<br>可搬型代替直流電源設備※4<br>・可搬型代替低圧電源車<br>・可搬型整流器<br>燃料給油設備※4<br>・可搬型設備用軽油タンク<br>・タンクローリ | 重大事故等<br>対処設備                                        |
|                     |                         |                         |      |                                                                                                                                                                                                                 | 非常時運転手順書Ⅱ<br>（徴候ベース）<br>「二次格納施設制御」等<br><br>重大事故等対策要領 |

※1：整備する手順の概要は「1.0 重大事故等対策における共通事項 重大事故等対応に係る手順書の構成と概要について」にて整理する。

※2：過渡時自動減圧機能は，運転員による操作不要の減圧機能である。

※3：逃がし安全弁（自動減圧機能）B及びCが対象である。

※4：手順については「1.14 電源の確保に関する手順等」にて整備する。

※5：逃がし安全弁（逃がし弁機能）A，G，S及びVが対象である。

※6：逃がし安全弁（自動減圧機能）2個が対象である。

※7：選定される重大事故等の環境条件においても確実に逃がし安全弁を作動させることができるように，あらかじめ供給圧力を設定している。

■：自主的に整備する対応手段を示す。



対応手段，対応設備，手順書一覧（21／21）

（インターフェイスシステムLOCA発生時）

| 分類                                                   | 機能喪失を想定する<br>設計基準事故対処設備 | 対応<br>手段                | 対応設備 |                                                                                                                                                                                                                                                             | 整備する手順書※ <sup>1</sup> |
|------------------------------------------------------|-------------------------|-------------------------|------|-------------------------------------------------------------------------------------------------------------------------------------------------------------------------------------------------------------------------------------------------------------|-----------------------|
| インターフェイスシステムLOCA発生時                                  | —                       | インターフェイスシステムLOCA発生時の対応③ | 主要設備 | 高圧炉心スプレイ系注入弁<br>原子炉隔離時冷却系原子炉注入弁<br>低圧炉心スプレイ系注入弁<br>残留熱除去系A系注入弁<br>残留熱除去系B系注入弁<br>残留熱除去系C系注入弁                                                                                                                                                                | 重大事故等対処設備             |
|                                                      |                         |                         |      | タービン・バイパス弁<br>タービン制御系                                                                                                                                                                                                                                       | 自主対策設備                |
|                                                      |                         |                         | 関連設備 | 所内常設直流電源設備※ <sup>4</sup><br>・125V系蓄電池 A系<br>・125V系蓄電池 B系<br>常設代替直流電源設備※ <sup>4</sup><br>・緊急用125V系蓄電池<br>可搬型代替交流電源設備※ <sup>4</sup><br>・可搬型代替交流電源設備<br>可搬型代替直流電源設備※ <sup>4</sup><br>・可搬型代替低圧電源車<br>・可搬型整流器<br>燃料給油設備※ <sup>4</sup><br>・可搬型設備用軽油タンク<br>・タンクローリ | 重大事故等対処設備             |
|                                                      |                         |                         |      | 主蒸気系配管・弁                                                                                                                                                                                                                                                    | 自主対策設備                |
| 非常時運転手順書Ⅱ<br>(微候ベース)<br>「二次格納施設制御」等<br><br>重大事故等対策要領 |                         |                         |      |                                                                                                                                                                                                                                                             |                       |

※1：整備する手順の概要は「1.0 重大事故等対策における共通事項 重大事故等対応に係る手順書の構成と概要について」にて整理する。

※2：過渡時自動減圧機能は，運転員による操作不要の減圧機能である。

※3：逃がし安全弁（自動減圧機能）B及びCが対象である。

※4：手順については「1.14 電源の確保に関する手順等」にて整備する。

※5：逃がし安全弁（逃がし弁機能）A，G，S及びVが対象である。

※6：逃がし安全弁（自動減圧機能）2個が対象である。

※7：選定される重大事故等の環境条件においても確実に逃がし安全弁を作動させることができるように，あらかじめ供給圧力を設定している。

□：自主的に整備する対応手段を示す。



# 第1.3-2表 重大事故等対処に係る監視計器

## 監視計器一覧（1／6）

| 対応手順                                                  | 重大事故等の対応に必要なとなる監視項目 | 監視パラメータ (計器)                                                                                                                                                                                                           |
|-------------------------------------------------------|---------------------|------------------------------------------------------------------------------------------------------------------------------------------------------------------------------------------------------------------------|
| 1.3.2.1 フロントライン系故障時の対応手順<br>(1) 代替減圧                  |                     |                                                                                                                                                                                                                        |
| a. 手動による原子炉減圧<br>(a) 逃がし安全弁による減圧<br>【逃がし安全弁7個での減圧の場合】 | 判断基準                | 注水手段の確保（運転状態）<br>高压炉心スプレイ系ポンプ吐出圧力※2<br>残留熱除去系ポンプ吐出圧力※2<br>低压炉心スプレイ系ポンプ吐出圧力※2<br>常設低压代替注水系ポンプ吐出圧力※2<br>代替循環冷却系ポンプ吐出圧力※2<br>消火系ポンプ吐出ヘッド圧力<br>復水移送ポンプ吐出ヘッド圧力<br>給水系ポンプ吐出ヘッド圧力                                             |
|                                                       | 操作                  | 原子炉圧力容器内の圧力<br>原子炉圧力 (S A) ※1                                                                                                                                                                                          |
|                                                       |                     | 原子炉圧力容器内の水位<br>原子炉水位（狭帯域）<br>原子炉水位（広帯域）※1<br>原子炉水位（燃料域）※1<br>原子炉水位（S A広帯域）※1<br>原子炉水位（S A燃料域）※1                                                                                                                        |
|                                                       |                     | 原子炉格納容器内の水位<br>サプレッション・プール水位※1                                                                                                                                                                                         |
|                                                       |                     | 原子炉格納容器内の温度<br>サプレッション・プール水温度※1                                                                                                                                                                                        |
| a. 手動による原子炉減圧<br>(a) 逃がし安全弁による減圧<br>【逃がし安全弁2個での減圧の場合】 | 判断基準                | 原子炉格納容器内の放射線量率<br>格納容器雰囲気放射線モニタ (D/W) ※1<br>格納容器雰囲気放射線モニタ (S/C) ※1                                                                                                                                                     |
|                                                       |                     | 原子炉圧力容器内の温度<br>原子炉圧力容器温度※1                                                                                                                                                                                             |
|                                                       |                     | 原子炉圧力容器内の圧力<br>原子炉圧力※1<br>原子炉圧力 (S A) ※1                                                                                                                                                                               |
|                                                       |                     | 原子炉圧力容器内の水位<br>原子炉水位（燃料域）※1<br>原子炉水位（S A燃料域）※1                                                                                                                                                                         |
|                                                       |                     | 原子炉圧力容器への注水量<br>高压炉心スプレイ系系統流量※1<br>原子炉隔離時冷却系系統流量※1<br>高压代替注水系系統流量※1<br>給水流量                                                                                                                                            |
|                                                       | 操作                  | 注水手段の確保（運転状態）<br>高压炉心スプレイ系ポンプ吐出圧力※2<br>原子炉隔離時冷却系ポンプ吐出圧力※2<br>常設高压代替注水系ポンプ吐出圧力※2<br>残留熱除去系ポンプ吐出圧力※2<br>低压炉心スプレイ系ポンプ吐出圧力※2<br>常設低压代替注水系ポンプ吐出圧力※2<br>代替循環冷却系ポンプ吐出圧力※2<br>消火系ポンプ吐出ヘッド圧力<br>復水移送ポンプ吐出ヘッド圧力<br>給水系ポンプ吐出ヘッド圧力 |
|                                                       |                     | 原子炉圧力容器内の圧力<br>原子炉圧力※1<br>原子炉圧力 (S A) ※1                                                                                                                                                                               |
|                                                       |                     | 原子炉圧力容器内の水位<br>原子炉水位（狭帯域）<br>原子炉水位（広帯域）※1<br>原子炉水位（燃料域）※1<br>原子炉水位（S A広帯域）※1<br>原子炉水位（S A燃料域）※1                                                                                                                        |
|                                                       |                     | 原子炉格納容器内の放射線量率<br>格納容器雰囲気放射線モニタ (D/W) ※1<br>格納容器雰囲気放射線モニタ (S/C) ※1                                                                                                                                                     |
|                                                       |                     | 原子炉圧力容器内の温度<br>原子炉圧力容器温度※1                                                                                                                                                                                             |

※1：重大事故等対処設備としての要求事項を満たした重要監視パラメータ及び重要代替監視パラメータを示す。  
 ※2：重大事故等対処設備を活用する手順等の着手の判断基準として用いるパラメータ（計器）については、重大事故等対処設備とする。



## 監視計器一覧 (2/6)

| 対応手順                                            | 重大事故等の対応に必要な監視項目 | 監視パラメータ (計器)                                                                                                                                                                                          |
|-------------------------------------------------|------------------|-------------------------------------------------------------------------------------------------------------------------------------------------------------------------------------------------------|
| 1.3.2.1 フロントライン系故障時の対応手順<br>(1) 代替減圧            |                  |                                                                                                                                                                                                       |
| a. 手動による原子炉減圧<br>(b) 原子炉隔離時冷却系の復水貯蔵タンク循環運転による減圧 | 判断基準             | 注水手段の確保 (運転状態)<br>残留熱除去系ポンプ吐出圧力 <sup>※2</sup><br>低圧炉心スプレイ系ポンプ吐出圧力 <sup>※2</sup><br>常設低圧代替注水系ポンプ吐出圧力 <sup>※2</sup><br>代替循環冷却系ポンプ吐出圧力 <sup>※2</sup><br>消火系ポンプ吐出ヘッド圧力<br>復水移送ポンプ吐出ヘッド圧力<br>給水系ポンプ吐出ヘッド圧力 |
|                                                 |                  | 原子炉圧力 <sup>※1</sup><br>原子炉圧力 (S A) <sup>※1</sup>                                                                                                                                                      |
|                                                 | 操作               | 運転状態の監視 (運転状態)<br>原子炉隔離時冷却系系統流量 <sup>※2</sup><br>原子炉隔離時冷却系ポンプ吐出圧力 <sup>※2</sup><br>復水貯蔵タンク水位                                                                                                          |
|                                                 |                  | 原子炉圧力 <sup>※1</sup><br>原子炉圧力 (S A) <sup>※1</sup>                                                                                                                                                      |
|                                                 |                  | 原子炉水位 (狭帯域)<br>原子炉水位 (広帯域) <sup>※1</sup><br>原子炉水位 (燃料域) <sup>※1</sup><br>原子炉水位 (S A広帯域) <sup>※1</sup><br>原子炉水位 (S A燃料域) <sup>※1</sup>                                                                 |
|                                                 |                  | 原子炉格納容器内の水位<br>サブプレッション・プール水位 <sup>※1</sup>                                                                                                                                                           |
|                                                 |                  | 原子炉格納容器内の温度<br>サブプレッション・プール水温度 <sup>※1</sup>                                                                                                                                                          |
| a. 手動による原子炉減圧<br>(c) タービン・バイパス弁による減圧            | 判断基準             | 注水手段の確保 (運転状態)<br>残留熱除去系ポンプ吐出圧力 <sup>※2</sup><br>低圧炉心スプレイ系ポンプ吐出圧力 <sup>※2</sup><br>常設低圧代替注水系ポンプ吐出圧力 <sup>※2</sup><br>代替循環冷却系ポンプ吐出圧力 <sup>※2</sup><br>消火系ポンプ吐出ヘッド圧力<br>復水移送ポンプ吐出ヘッド圧力<br>給水系ポンプ吐出ヘッド圧力 |
|                                                 |                  | 原子炉圧力 <sup>※1</sup><br>原子炉圧力 (S A) <sup>※1</sup>                                                                                                                                                      |
|                                                 |                  | 運転状態の監視 (運転状態)<br>原子炉隔離時冷却系系統流量 <sup>※2</sup><br>原子炉隔離時冷却系ポンプ吐出圧力 <sup>※2</sup><br>復水貯蔵タンク水位                                                                                                          |
|                                                 | 操作               | 原子炉圧力 <sup>※1</sup><br>原子炉圧力 (S A) <sup>※1</sup>                                                                                                                                                      |
|                                                 |                  | 原子炉水位 (狭帯域)<br>原子炉水位 (広帯域) <sup>※1</sup><br>原子炉水位 (燃料域) <sup>※1</sup><br>原子炉水位 (S A広帯域) <sup>※1</sup><br>原子炉水位 (S A燃料域) <sup>※1</sup>                                                                 |
|                                                 |                  | 補機監視機能<br>復水器真空度                                                                                                                                                                                      |

※1: 重大事故等対処設備としての要求事項を満たした重要監視パラメータ及び重要代替監視パラメータを示す。

※2: 重大事故等対処設備を活用する手順等の着手の判断基準として用いるパラメータ (計器) については、重大事故等対処設備とする。



## 監視計器一覧 (3/6)

| 対応手順                                        |      | 重大事故等の対応に<br>必要となる監視項目 | 監視パラメータ (計器)                                                          |
|---------------------------------------------|------|------------------------|-----------------------------------------------------------------------|
| 1.3.2.2 サポート系故障時の対応手順<br>(1) 常設直流電源系統喪失時の減圧 |      |                        |                                                                       |
| a. 常設代替直流電源設備による逃がし安全弁機能回復                  | 判断基準 | 電源                     | 直流 125V 主母線盤 2 A 電圧※2<br>直流 125V 主母線盤 2 B 電圧※2                        |
|                                             |      | 原子炉圧力容器内の圧力            | 原子炉圧力※1<br>原子炉圧力 (S A) ※1                                             |
|                                             | 操作   | 電源                     | 緊急用直流 125V 主母線盤電圧※2                                                   |
|                                             |      | 原子炉圧力容器内の圧力            | 原子炉圧力※1<br>原子炉圧力 (S A) ※1                                             |
| b. 可搬型代替直流電源設備による逃がし安全弁機能回復                 | 判断基準 | 電源                     | 直流 125V 主母線盤 2 A 電圧※2<br>直流 125V 主母線盤 2 B 電圧※2<br>緊急用直流 125V 主母線盤電圧※2 |
|                                             |      | 原子炉圧力容器内の圧力            | 原子炉圧力※1<br>原子炉圧力 (S A) ※1                                             |
|                                             | 操作   | 電源                     | 緊急用直流 125V 主母線盤電圧※2<br>緊急用パワーセンタ (以下「パワーセンタ」を「P / C」という。) 電圧※2        |
|                                             |      | 原子炉圧力容器内の圧力            | 原子炉圧力※1<br>原子炉圧力 (S A) ※1                                             |
| c. 逃がし安全弁用可搬型蓄電池による逃がし安全弁機能回復               | 判断基準 | 電源                     | 直流 125V 主母線盤 2 A 電圧※2<br>直流 125V 主母線盤 2 B 電圧※2<br>緊急用直流 125V 主母線盤電圧※2 |
|                                             |      | 原子炉圧力容器内の圧力            | 原子炉圧力※1<br>原子炉圧力 (S A) ※1                                             |
|                                             | 操作   | 原子炉圧力容器内の圧力            | 原子炉圧力※1<br>原子炉圧力 (S A) ※1                                             |

※1: 重大事故等対処設備としての要求事項を満たした重要監視パラメータ及び重要代替監視パラメータを示す。

※2: 重大事故等対処設備を活用する手順等の着手の判断基準として用いるパラメータ (計器) については、重大事故等対処設備とする。



## 監視計器一覧（4／6）

| 対応手順                                                 |          | 重大事故等の対応に<br>必要となる監視項目 | 監視パラメータ（計器）                                                                                                           |
|------------------------------------------------------|----------|------------------------|-----------------------------------------------------------------------------------------------------------------------|
| 1.3.2.2 サポート系故障時の対応手順<br>(2) 逃がし安全弁の作動に必要な窒素喪失時の減圧   |          |                        |                                                                                                                       |
| a. 非常用窒素供給系による<br>窒素確保<br>【窒素供給系から非常用窒素<br>供給系への切替え】 | 判断<br>基準 | 駆動源の確保                 | 自動減圧系作動用アキュムレータ圧力低警報<br>高圧窒素供給系供給圧力※2                                                                                 |
|                                                      | 操作       | 補機監視機能                 | 非常用窒素供給系供給圧力※2                                                                                                        |
| a. 非常用窒素供給系による<br>窒素確保<br>【非常用窒素供給系高圧窒素<br>ポンペ切替え】   | 判断<br>基準 | 駆動源の確保                 | 高圧窒素ポンベ圧力低警報<br>非常用窒素供給系供給圧力※2<br>非常用窒素供給系高圧窒素ポンベ圧力※2                                                                 |
|                                                      | 操作       | 補機監視機能                 | 非常用窒素供給系供給圧力※2<br>非常用窒素供給系高圧窒素ポンベ圧力※2                                                                                 |
| b. 可搬型窒素供給装置（小<br>型）による窒素確保                          | 判断<br>基準 | 駆動源の確保                 | 高圧窒素ポンベ圧力低警報<br>非常用窒素供給系供給圧力※2<br>非常用窒素供給系高圧窒素ポンベ圧力※2                                                                 |
|                                                      | 操作       | 補機監視機能                 | 非常用窒素供給系供給圧力※2                                                                                                        |
| c. 非常用逃がし安全弁駆動<br>系による原子炉減圧                          | 判断<br>基準 | 駆動源の確保                 | 高圧窒素ポンベ圧力低警報<br>高圧窒素供給系供給圧力※2<br>非常用窒素供給系供給圧力※2<br>非常用窒素供給系高圧窒素ポンベ圧力※2<br>非常用逃がし安全弁駆動系供給圧力※2<br>非常用逃がし安全弁駆動系窒素ポンベ圧力※2 |
|                                                      | 操作       | 補機監視機能                 | 非常用逃がし安全弁駆動系供給圧力※2<br>非常用逃がし安全弁駆動系窒素ポンベ圧力※2                                                                           |

※1：重大事故等対処設備としての要求事項を満たした重要監視パラメータ及び重要代替監視パラメータを示す。

※2：重大事故等対処設備を活用する手順等の着手の判断基準として用いるパラメータ（計器）については、重大事故等対処設備とする。



# 監視計器一覧 (5/6)

| 対応手順                                   |      | 重大事故等の対応に必要なとなる監視項目 | 監視パラメータ (計器)                                                                                                                                                                                                                                                         |
|----------------------------------------|------|---------------------|----------------------------------------------------------------------------------------------------------------------------------------------------------------------------------------------------------------------------------------------------------------------|
| 1.3.2.4 インターフェイスシステム L O C A 発生時の対応手順  |      |                     |                                                                                                                                                                                                                                                                      |
| (1) 非常時運転手順書Ⅱ<br>(徴候ベース)<br>「二次格納施設制御」 | 判断基準 | 格納容器バイパスの監視         | 原子炉水位 (狭帯域)<br>原子炉水位 (広帯域) ※1<br>原子炉水位 (燃料域) ※1<br>原子炉水位 (S A 広帯域) ※1<br>原子炉水位 (S A 燃料域) ※1<br>高圧炉心スプレイ系ポンプ吐出圧力 ※1<br>原子炉隔離時冷却系ポンプ吐出圧力 ※1<br>低圧炉心スプレイ系ポンプ吐出圧力 ※1<br>残留熱除去系ポンプ吐出圧力 ※1                                                                                 |
|                                        | 操作   | 格納容器バイパスの監視         | 原子炉水位 (狭帯域)<br>原子炉水位 (広帯域) ※1<br>原子炉水位 (燃料域) ※1<br>原子炉水位 (S A 広帯域) ※1<br>原子炉水位 (S A 燃料域) ※1<br>原子炉圧力 ※1<br>原子炉圧力 (S A) ※1<br>ドライウエル雰囲気温度 ※1<br>ドライウエル圧力 ※1<br>高圧炉心スプレイ系ポンプ吐出圧力 ※1<br>原子炉隔離時冷却系ポンプ吐出圧力 ※1<br>低圧炉心スプレイ系ポンプ吐出圧力 ※1<br>残留熱除去系ポンプ吐出圧力 ※1<br>主蒸気流量<br>給水流量 |
|                                        |      | 原子炉圧力容器への注水量        | 高圧炉心スプレイ系系統流量 ※1<br>残留熱除去系系統流量 ※1<br>低圧炉心スプレイ系系統流量 ※1<br>低圧代替注水系原子炉注水流量 (常設ライン用) ※1<br>低圧代替注水系原子炉注水流量 (可搬ライン用) ※1                                                                                                                                                    |
|                                        |      | 補機監視機能              | 高圧炉心スプレイ系ポンプ吐出圧力<br>残留熱除去系ポンプ吐出圧力<br>低圧炉心スプレイ系ポンプ吐出圧力<br>常設低圧代替注水系ポンプ吐出圧力                                                                                                                                                                                            |
|                                        |      | 水源の確保               | サプレッション・プール水位 ※1<br>代替淡水貯槽水位 ※1                                                                                                                                                                                                                                      |
|                                        |      | 原子炉格納容器内の温度         | サプレッション・プール水温度 ※1                                                                                                                                                                                                                                                    |
|                                        |      | 最終ヒートシンクの確保         | 残留熱除去系熱交換器入口温度 ※1<br>残留熱除去系熱交換器出口温度 ※1<br>残留熱除去系系統流量 ※1<br>残留熱除去系海水系系統流量 ※1                                                                                                                                                                                          |

※1：重大事故等対処設備としての要求事項を満たした重要監視パラメータ及び重要代替監視パラメータを示す。

※2：重大事故等対処設備を活用する手順等の着手の判断基準として用いるパラメータ (計器) については、重大事故等対処設備とする。



## 監視計器一覧 (6/6)

| 対応手順                                   | 重大事故等の対応に必要なとなる監視項目 | 監視パラメータ (計器)                                                                                                                                                                                                                                                                                                                                                                                                                                                                                                                                                                                                                                                                                                                                                                                                                                                                                                                                                                                                                                                                                                                                                                                                                                                                                                                                                                                                                                                                                                                                                                                                                     |
|----------------------------------------|---------------------|----------------------------------------------------------------------------------------------------------------------------------------------------------------------------------------------------------------------------------------------------------------------------------------------------------------------------------------------------------------------------------------------------------------------------------------------------------------------------------------------------------------------------------------------------------------------------------------------------------------------------------------------------------------------------------------------------------------------------------------------------------------------------------------------------------------------------------------------------------------------------------------------------------------------------------------------------------------------------------------------------------------------------------------------------------------------------------------------------------------------------------------------------------------------------------------------------------------------------------------------------------------------------------------------------------------------------------------------------------------------------------------------------------------------------------------------------------------------------------------------------------------------------------------------------------------------------------------------------------------------------------|
| 1.3.2.4 インターフェイスシステム L O C A 発生時の対応手順  |                     |                                                                                                                                                                                                                                                                                                                                                                                                                                                                                                                                                                                                                                                                                                                                                                                                                                                                                                                                                                                                                                                                                                                                                                                                                                                                                                                                                                                                                                                                                                                                                                                                                                  |
| (1) 非常時運転手順書Ⅱ<br>(徴候ベース)<br>「二次格納施設制御」 | 操作<br><br>漏えい関連警報   | <p>【漏えい検知】</p> <p>ISOLATION SYS MS LINE PRESS LOW<br/> ISOLATION SYS MS LINE FLOW HIGH<br/> LDS CUW <math>\Delta</math>F HIGH OR CONT. TROUBLE<br/> RCIC STEAM LINE BREAK <math>\Delta</math>P HIGH<br/> LDS MS TUNNEL TEMP HI<br/> LDS T/B MS LINE TEMP HI<br/> LDS RCIC EQUIP AREA TEMP HI<br/> LDS RCIC PIPE AREA TEMP HI<br/> LDS CUW ROOMS TEMP HI<br/> LDS RHR EQUIP AREA TEMP HI<br/> LDS CUW ROOMS AMBIENT TEMP HI<br/> LDS RHR EQUIP ROOMS AMBIENT TEMP HI</p> <p>【床漏えい警報】</p> <p>HPCS PUMP AREA FLOODING<br/> RCIC PUMP AREA FLOODING<br/> LPCS PUMP AREA FLOODING<br/> RHR PUMP A(B,C) AREA FLOODING<br/> RHR Hx A(B) AREA FLOODING<br/> R/B EAST SUMP PUMP AREA FLOODING<br/> R/B WEST SUMP PUMP AREA FLOODING</p> <p>【原子炉建屋サンプ液位警報】</p> <p>R/B FD SUMP A(B) LEVEL HI-HI OR POWER FAILURE<br/> R/B ED SUMP A(B) LEVEL HI-HI OR POWER FAILURE<br/> R/B SD SUMP A(B) LEVEL HI-HI OR POWER FAILURE<br/> R/B OD SUMP A(B) LEVEL HI OR HI-HI OR POWER FAILURE</p> <p>【原子炉建屋サンプ温度警報】</p> <p>R/B ED SUMP A OR B TEMP HIGH</p> <p>【原子炉建屋内異常漏えい警報】</p> <p>R/B FD SUMP A(B) LEAKAGE HIGH<br/> R/B ED SUMP A(B) LEAKAGE HIGH<br/> R/B SD SUMP A(B) LEAKAGE HIGH</p> <p>【圧力】</p> <p>HPCS SPRAY HEAD TO TOP OF CORE-PLATE <math>\Delta</math>P HIGH<br/> HPCS PUMP SUCTION PRESS HI/LO<br/> RCIC PUMP SUCTION PRESS HIGH<br/> RHR INJECTION VALVE <math>\Delta</math>P LOW<br/> RHR PUMP DISCH PRESS ABNORMAL HI/LO<br/> RHR SHUTDOWN HEADER PRESS HIGH<br/> LPCS INJECTION VALVE <math>\Delta</math>P LOW<br/> LPCS PUMP ABNORMAL HI/LO DISCH PRESS</p> <p>プロセス放射線モニタ警報<br/> 火災報知器警報<br/> 原子炉建屋内放射線モニタ警報<br/> 原子炉建屋内ダストモニタ警報</p> |

- ※1：重大事故等対処設備としての要求事項を満たした重要監視パラメータ及び重要代替監視パラメータを示す。
- ※2：重大事故等対処設備を活用する手順等の着手の判断基準として用いるパラメータ (計器) については、重大事故等対処設備とする。



第 1.3－3 表 審査基準における要求事項毎の給電対象設備

| 対象条文                                                | 供給対象設備 | 給電元<br>給電母線                                                                                                              |
|-----------------------------------------------------|--------|--------------------------------------------------------------------------------------------------------------------------|
| <p>【1.3】<br/>原子炉冷却材圧力パウ<br/>ンダリを減圧するた<br/>めの手順等</p> | 逃がし安全弁 | <p>所内常設直流電源設備<br/>可搬型代替交流電源設備<br/>常設代替直流電源設備<br/>可搬型代替直流電源設備<br/>緊急用直流125V主母線盤<br/>直流125V主母線盤 2 A<br/>直流125V主母線盤 2 B</p> |



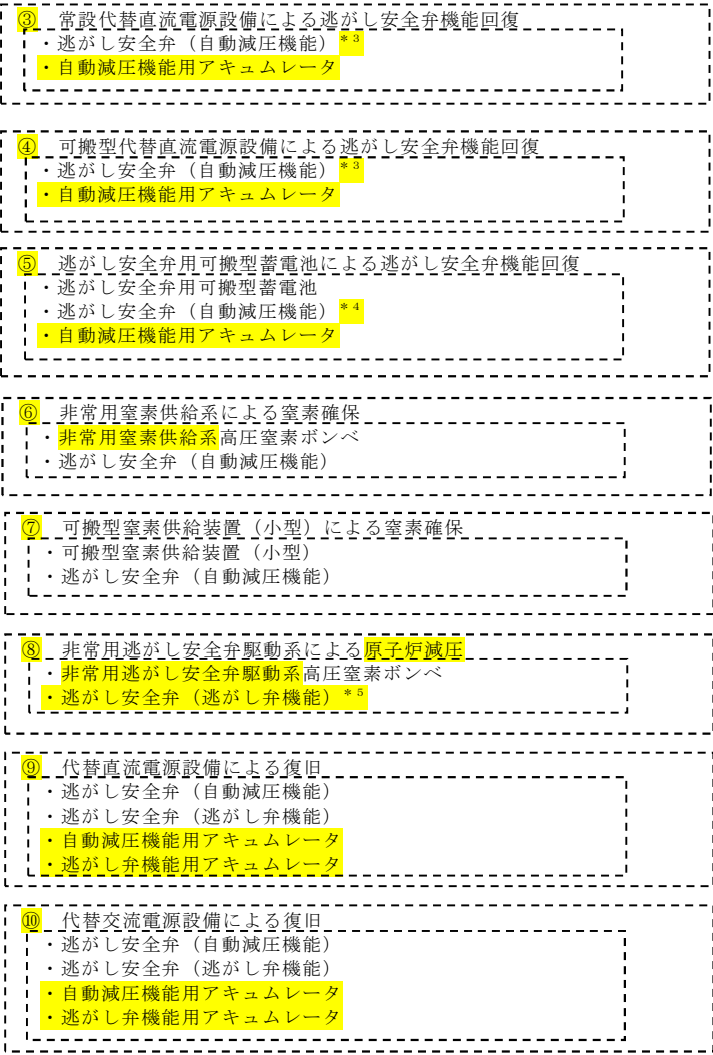
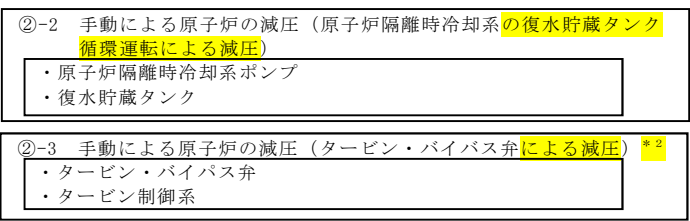
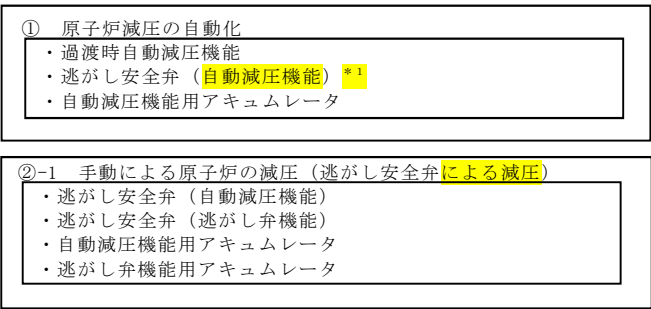
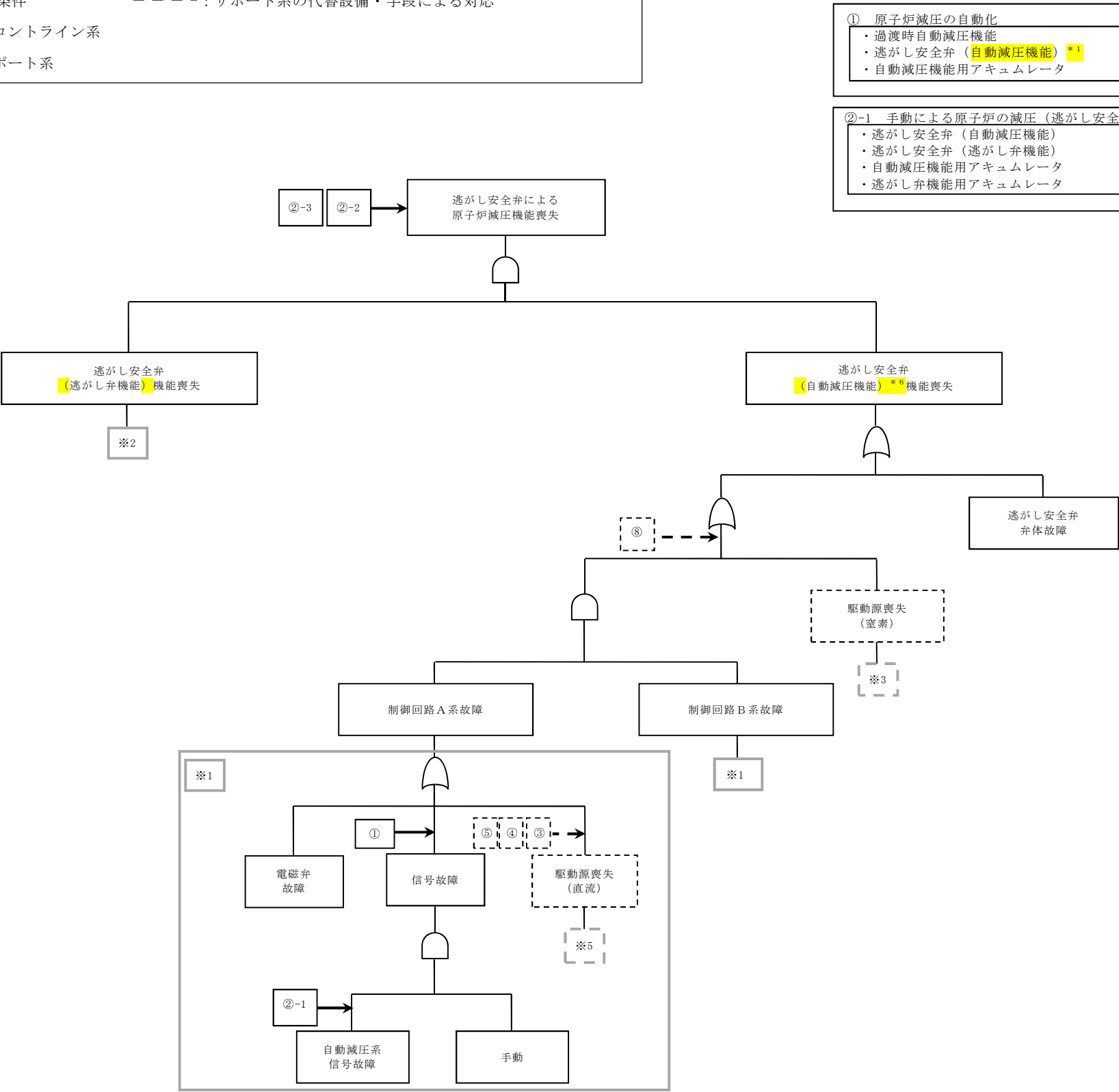
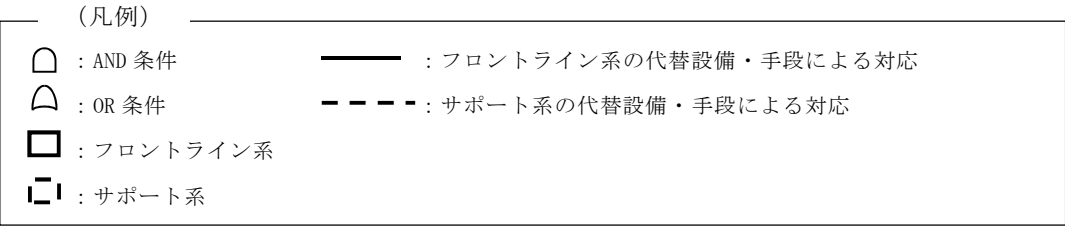

- \*1: 逃がし安全弁 (自動減圧機能) B 及び C が対象
- \*2: 主蒸気隔離弁開時のみ有効
- \*3: 逃がし安全弁 (自動減圧機能) 用電磁弁 A 系のみに有効
- \*4: 逃がし安全弁 (自動減圧機能) 2 個が対象
- \*5: 逃がし安全弁 (逃がし弁機能) A, G, S 及び V が対象
- \*6: 逃がし安全弁 (自動減圧機能) は, B, C, F, H, K, L, R の 7 個

第1.3-1図 機能喪失原因対策分析 (1/3)



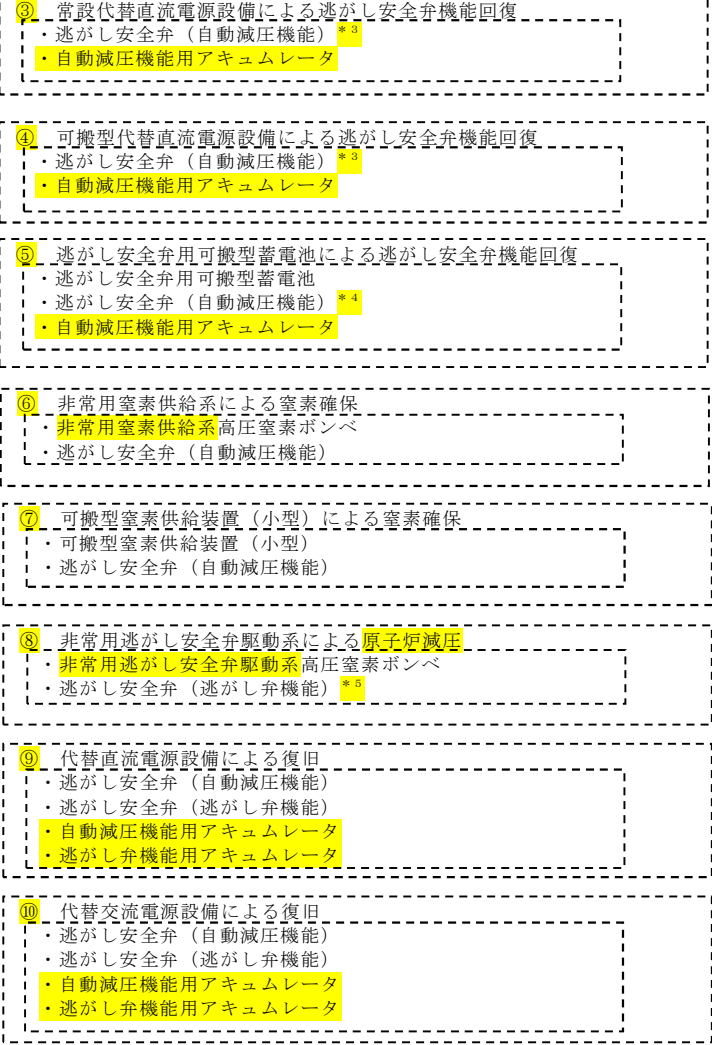
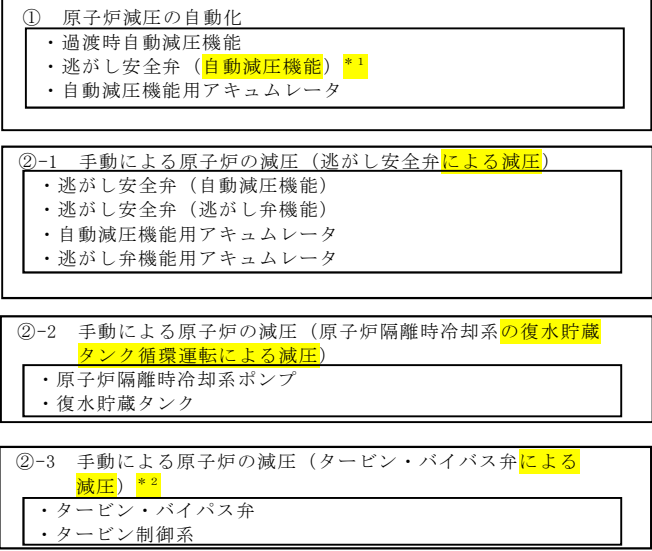
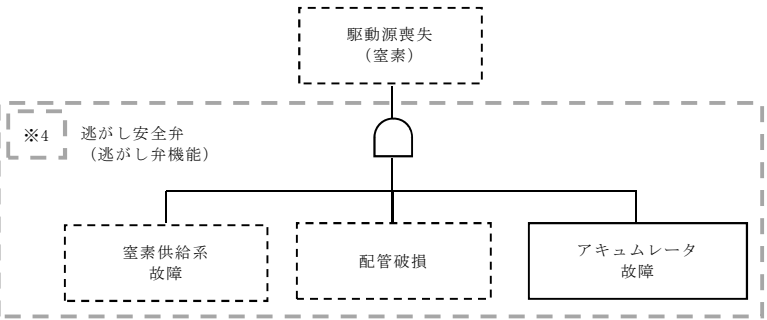
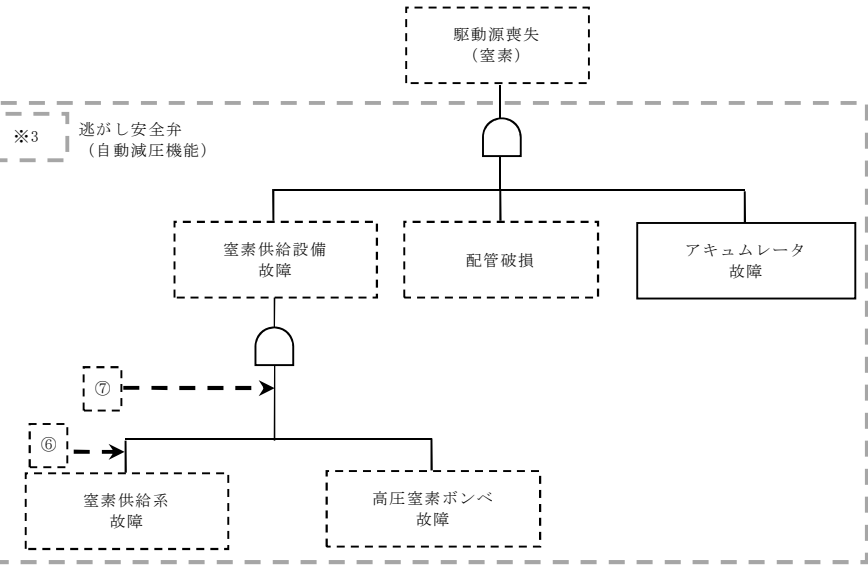
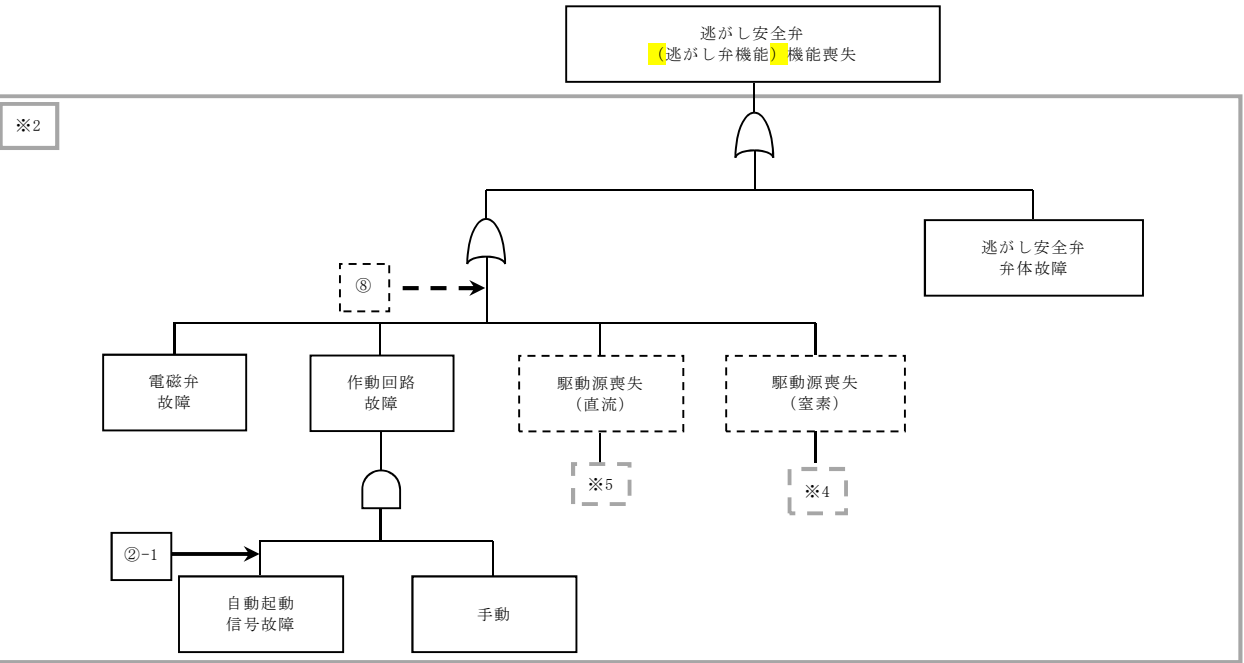
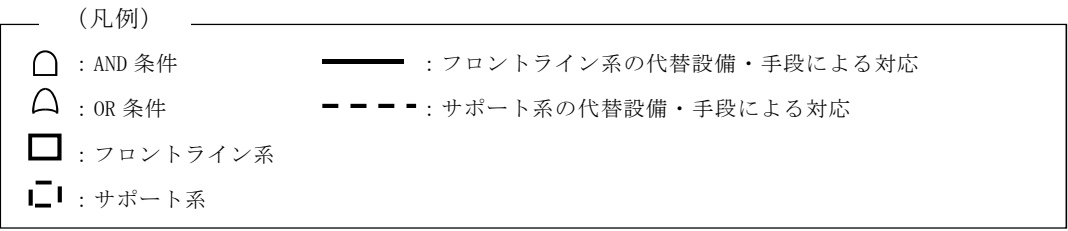

※1: 逃がし安全弁 (自動減圧機能) B 及び C が対象  
※2: 主蒸気隔離弁開時のみ有効  
※3: 逃がし安全弁 (自動減圧機能) 用電磁弁 A 系のみ有効  
※4: 逃がし安全弁 (自動減圧機能) 2 個が対象  
※5: 逃がし安全弁 (逃がし弁機能) A, G, S 及び V が対象

第1.3-1図 機能喪失原因対策分析 (2/3)



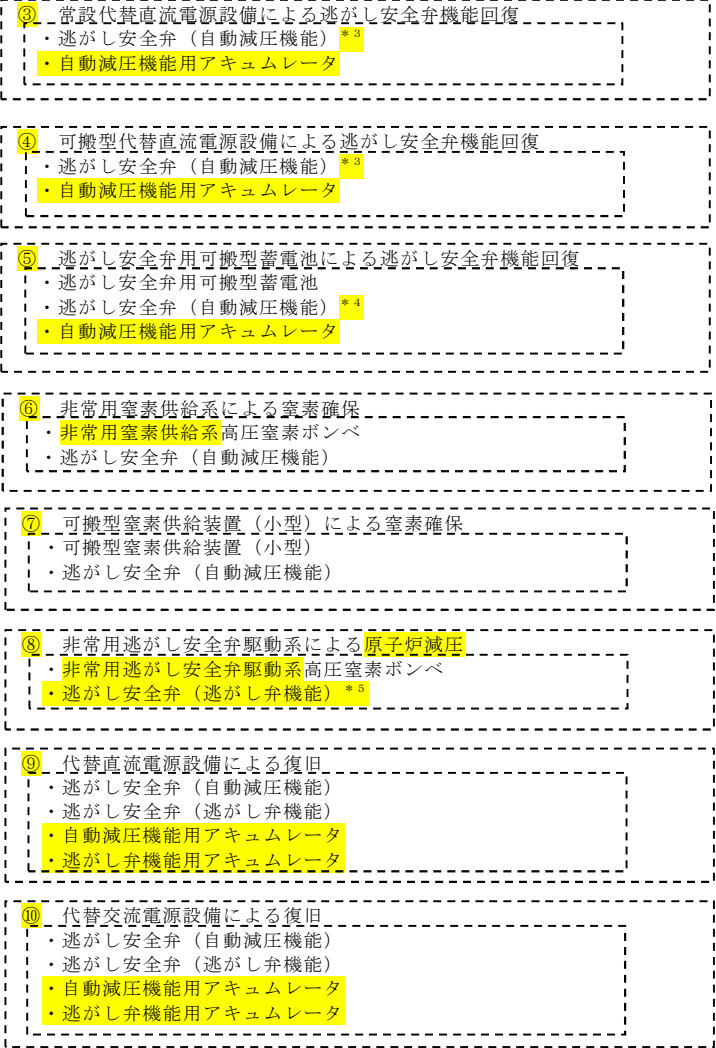
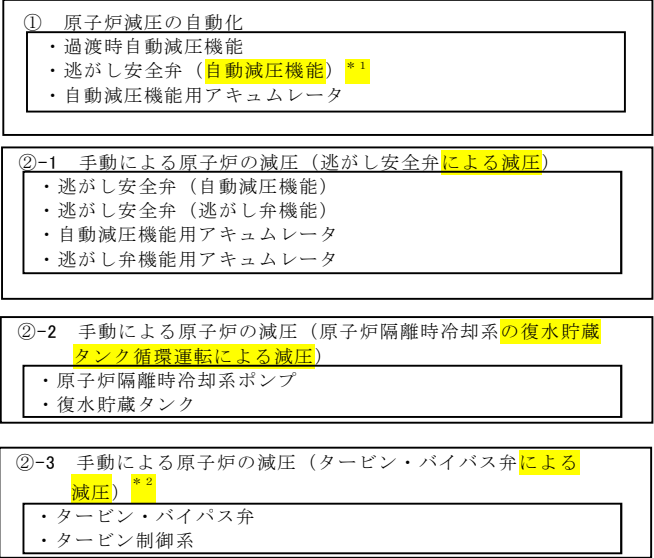
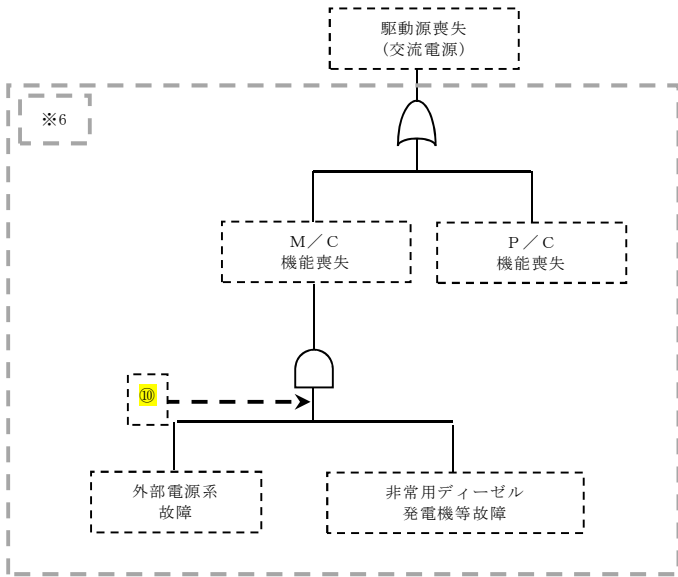
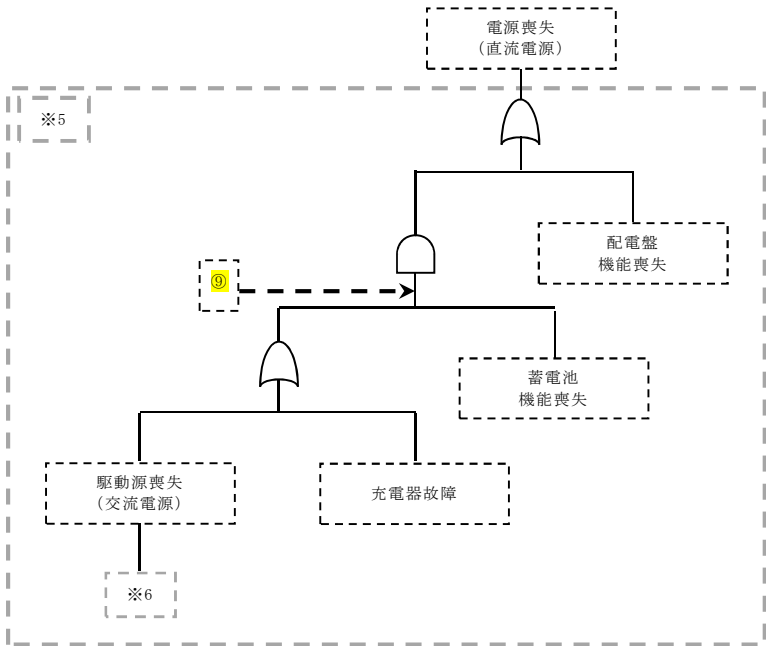
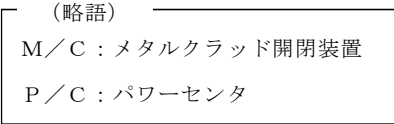
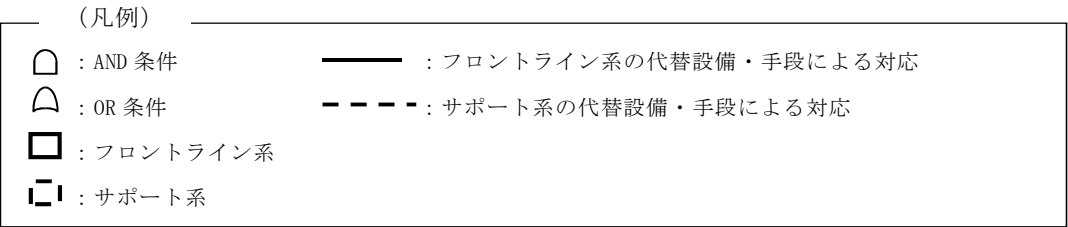

\*1 : 逃がし安全弁 (自動減圧機能) B 及び C が対象  
\*2 : 主蒸気隔離弁開時のみ有効  
\*3 : 逃がし安全弁 (自動減圧機能) 用電磁弁 A 系のみ有効  
\*4 : 逃がし安全弁 (自動減圧機能) 2 個が対象  
\*5 : 逃がし安全弁 (逃がし弁機能) A, G, S 及び V が対象

第1.3－1図 機能喪失原因対策分析 (3/3)



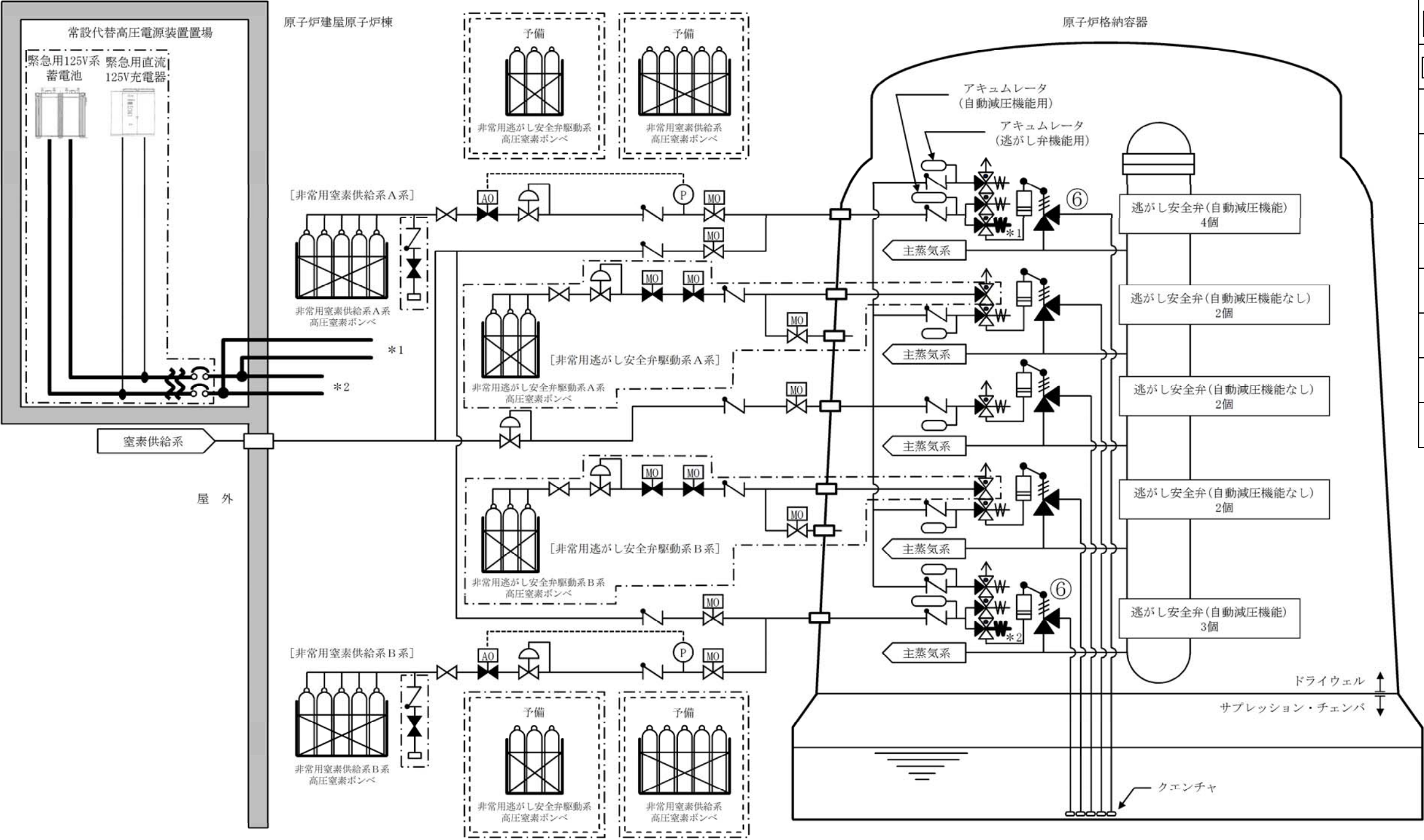

|    |                  |
|----|------------------|
| 凡例 |                  |
| MO | 電動駆動             |
| AO | 空気駆動             |
|    | 弁                |
|    | 逆止弁              |
|    | 圧力調整弁            |
|    | 電磁弁              |
|    | 逃がし安全弁           |
|    | アキュムレータ          |
|    | 圧力検出器            |
|    | 設計基準対象施設から追加した箇所 |

注：常設直流電源設備による電源供給については、逃がし安全弁（自動減圧機能）用電磁弁A系への供給を示す。

|      |                |
|------|----------------|
| 操作手順 | 弁名称            |
| ⑥    | 逃がし安全弁（自動減圧機能） |

記載例 ○：操作手順番号を示す。

第1.3-2図 常設代替直流電源設備による逃がし安全弁機能回復 概要図



|                         |                            |   | 経過時間(分)                    |   |   |   |               |   |   |   |   | 備考 |
|-------------------------|----------------------------|---|----------------------------|---|---|---|---------------|---|---|---|---|----|
|                         |                            |   | 1                          | 2 | 3 | 4 | 5             | 6 | 7 | 8 | 9 |    |
| 手順の項目                   | 実施箇所・必要要員数                 |   | 常設代替直流電源設備による逃がし安全弁機能回復 5分 |   |   |   |               |   |   |   |   |    |
| 常設代替直流電源設備による逃がし安全弁機能回復 | 運転員等<br>(当直運転員)<br>(中央制御室) | 1 |                            |   |   |   | 必要な負荷の電源切替え操作 |   |   |   |   |    |
|                         |                            |   |                            |   |   |   | 減圧開始操作        |   |   |   |   |    |
|                         |                            |   |                            |   |   |   |               |   |   |   |   |    |

第1.3－3図 常設代替直流電源設備による逃がし安全弁機能回復 タイムチャート



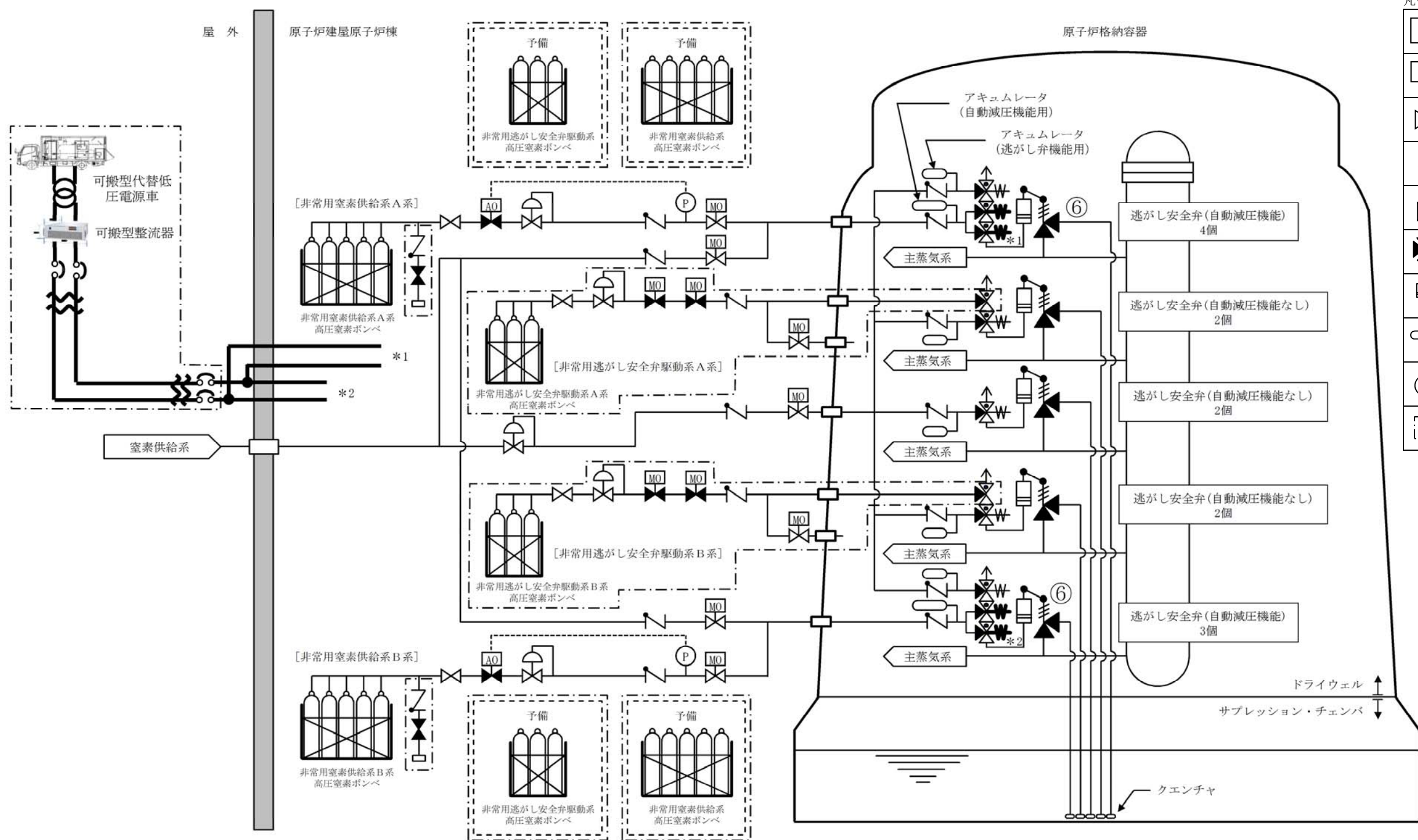

凡例

|    |                  |
|----|------------------|
| MO | 電動駆動             |
| AO | 空気駆動             |
|    | 弁                |
|    | 逆止弁              |
|    | 圧力調整弁            |
|    | 電磁弁              |
|    | 逃がし安全弁           |
|    | アキュムレータ          |
|    | 圧力検出器            |
|    | 設計基準対象施設から追加した箇所 |

注：可搬型直流電源設備による電源供給については、逃がし安全弁（自動減圧機能）用電磁弁 A 系への供給を示す。

| 操作手順 | 弁名称            |
|------|----------------|
| ⑥    | 逃がし安全弁（自動減圧機能） |

記載例 ○：操作手順番号を示す。

第1.3-4図 可搬型代替直流電源設備による逃がし安全弁機能回復 概要図



|                          |                            |   | 経過時間 (分)                    |   |   |   |               |   |   |   |   | 備考 |
|--------------------------|----------------------------|---|-----------------------------|---|---|---|---------------|---|---|---|---|----|
|                          |                            |   | 1                           | 2 | 3 | 4 | 5             | 6 | 7 | 8 | 9 |    |
| 手順の項目                    | 実施箇所・必要要員数                 |   | 可搬型代替直流電源設備による逃がし安全弁機能回復 5分 |   |   |   |               |   |   |   |   |    |
| 可搬型代替直流電源設備による逃がし安全弁機能回復 | 運転員等<br>(当直運転員)<br>(中央制御室) | 1 |                             |   |   |   | 必要な負荷の電源切替え操作 |   |   |   |   |    |
|                          |                            |   |                             |   |   |   | 減圧開始操作        |   |   |   |   |    |
|                          |                            |   |                             |   |   |   |               |   |   |   |   |    |

第1.3－5図 可搬型代替直流電源設備による逃がし安全弁機能回復 タイムチャート



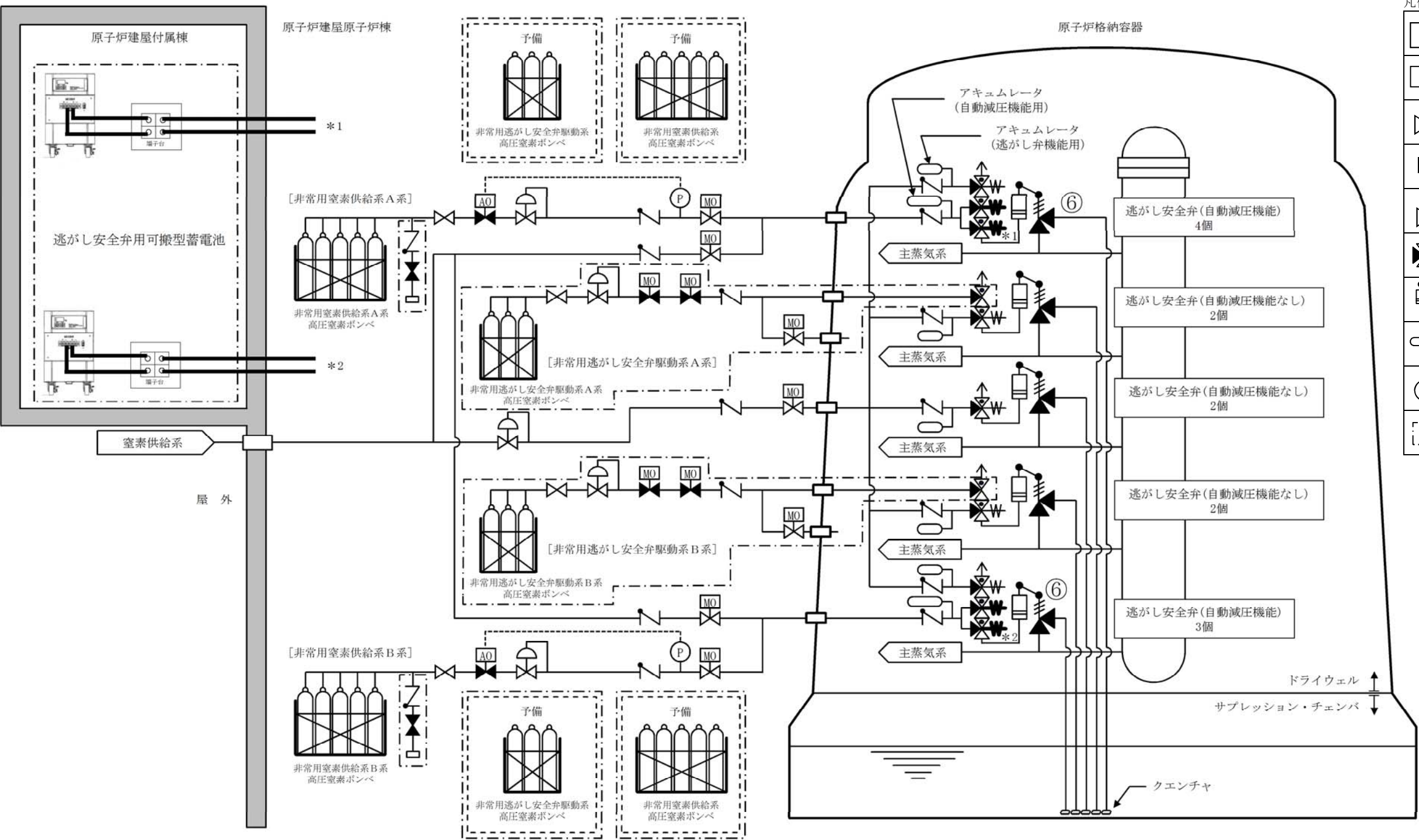

|    |                  |
|----|------------------|
| 凡例 |                  |
| MO | 電動駆動             |
| AO | 空気駆動             |
|    | 弁                |
|    | 逆止弁              |
|    | 圧力調整弁            |
|    | 電磁弁              |
|    | 逃がし安全弁           |
|    | アキュムレータ          |
|    | 圧力検出器            |
|    | 設計基準対象施設から追加した箇所 |

|      |                |
|------|----------------|
| 操作手順 | 弁名称            |
| ⑥    | 逃がし安全弁（自動減圧機能） |

記載例 ○：操作手順番号を示す。

第1.3－6図 逃がし安全弁用可搬型蓄電池による逃がし安全弁機能回復 概要図



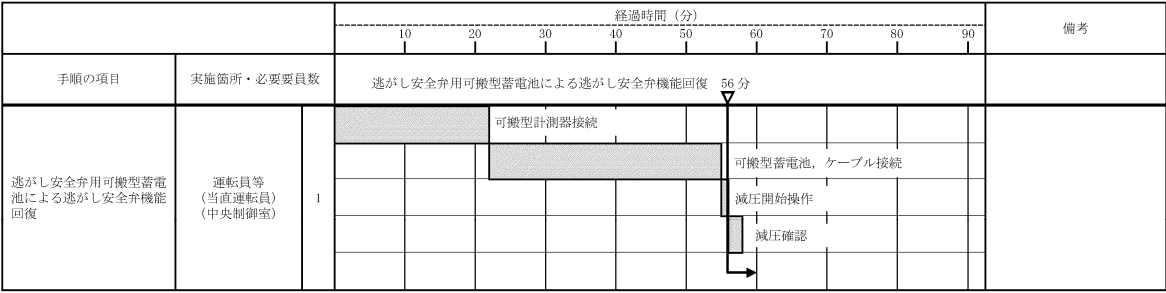

第1.3－7図 逃がし安全弁用可搬型蓄電池による逃がし安全弁機能回復 タイムチャート







|                                               |                            |   | 経過時間 (分)           |   |     |   |     |   |     |   |     |  | 備考 |
|-----------------------------------------------|----------------------------|---|--------------------|---|-----|---|-----|---|-----|---|-----|--|----|
|                                               |                            |   | 0.5                | 1 | 1.5 | 2 | 2.5 | 3 | 3.5 | 4 | 4.5 |  |    |
| 手順の項目                                         | 実施箇所・必要要員数                 |   | 1分 非常用窒素供給系による窒素確保 |   |     |   |     |   |     |   |     |  |    |
| 非常用窒素供給系による窒素確保<br><br>(窒素供給系から非常用窒素供給系への切替え) | 運転員等<br>(当直運転員)<br>(中央制御室) | 1 | 警報確認, 系統構成確認       |   |     |   |     |   |     |   |     |  |    |
|                                               |                            |   |                    |   |     |   |     |   |     |   |     |  |    |
|                                               |                            |   |                    |   |     |   |     |   |     |   |     |  |    |

|                                             |                            |   | 経過時間（分）                                            |    |    |    |     |     |     |     |     |  | 備考 |
|---------------------------------------------|----------------------------|---|----------------------------------------------------|----|----|----|-----|-----|-----|-----|-----|--|----|
|                                             |                            |   | 10                                                 | 20 | 30 | 40 | 250 | 260 | 270 | 280 | 290 |  |    |
| 手順の項目                                       | 実施箇所・必要要員数                 |   | 非常用窒素供給系<br>高圧窒素ポンベ圧力低警報発生<br>非常用窒素供給系による窒素確保 281分 |    |    |    |     |     |     |     |     |  |    |
| 非常用窒素供給系による窒素確保<br><br>（非常用窒素供給系高圧窒素ポンベ切替え） | 運転員等<br>（当直運転員）<br>（中央制御室） | 1 | 警報確認                                               |    |    |    |     |     |     |     |     |  |    |
|                                             |                            |   |                                                    |    |    |    |     |     |     |     |     |  |    |
|                                             |                            |   |                                                    |    |    |    |     |     |     |     |     |  |    |
|                                             | 運転員等<br>（当直運転員）<br>（現場）    | 2 | 移動、ポンベ交換操作                                         |    |    |    |     |     |     |     |     |  |    |
|                                             |                            |   |                                                    |    |    |    |     |     |     |     |     |  |    |

第 1.3－9 図 非常用窒素供給系による窒素確保 タイムチャート



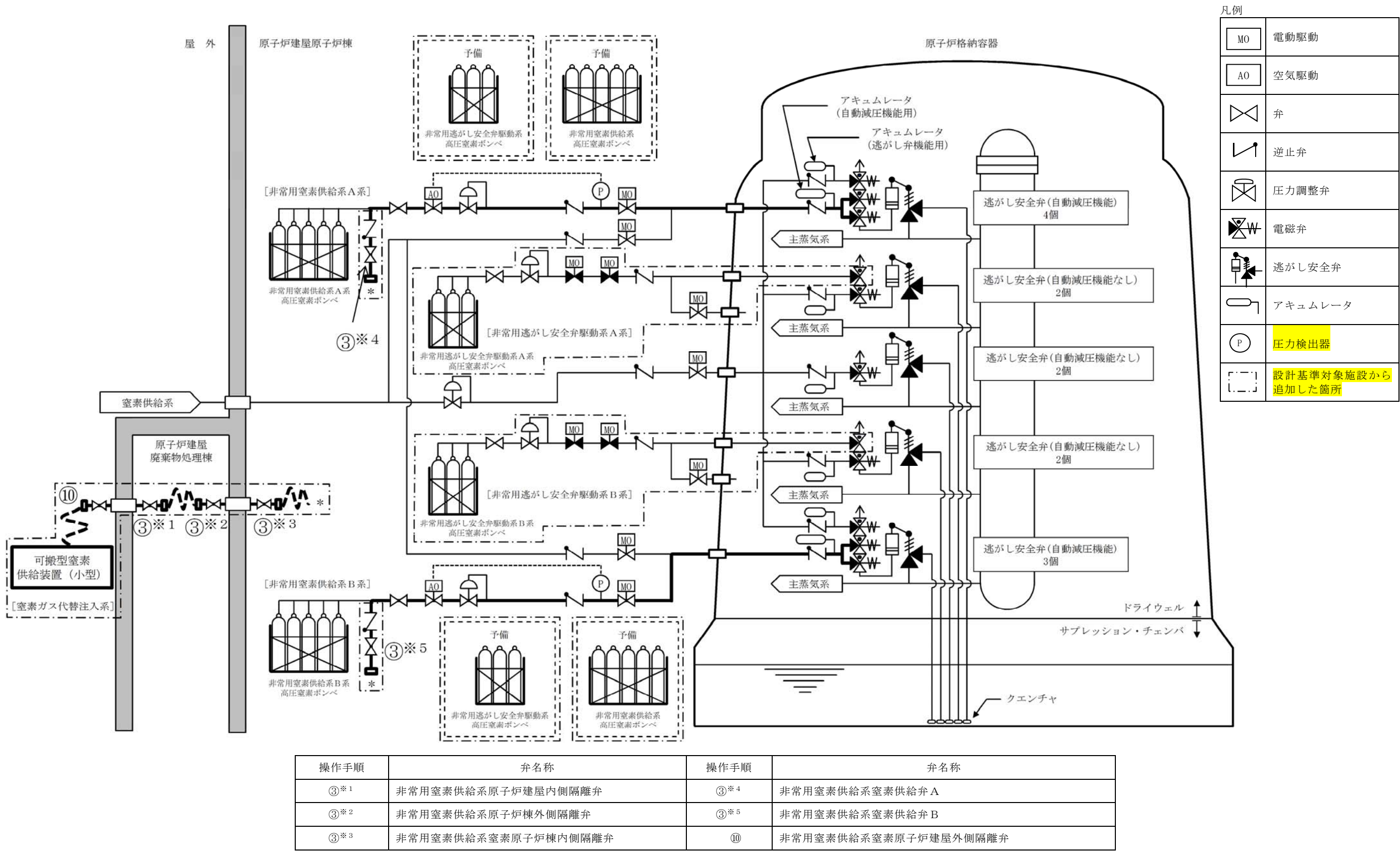

第 1.3－10 図 可搬型窒素供給装置（小型）による窒素確保 概要図



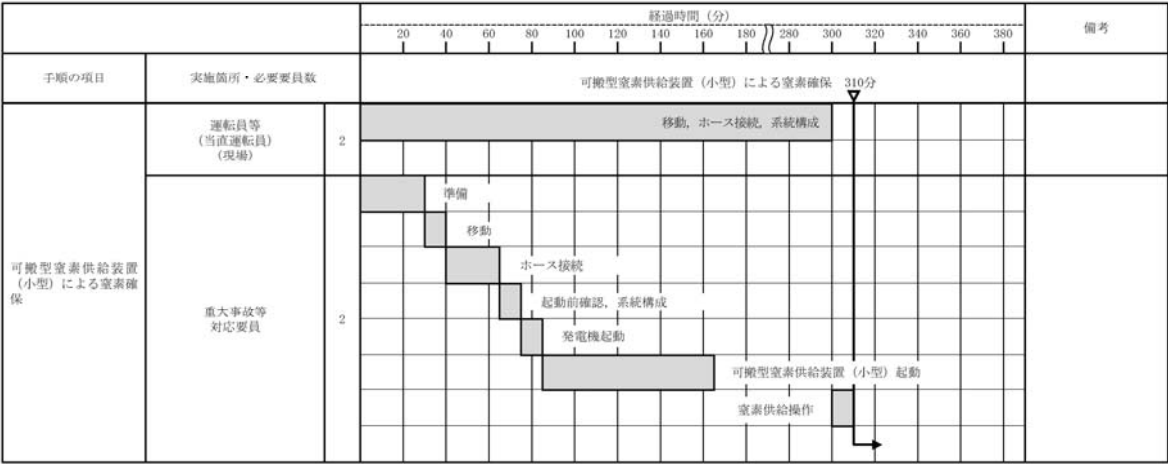

第 1.3－11 図 可搬型窒素供給装置（小型）による窒素確保 タイム  
チャート



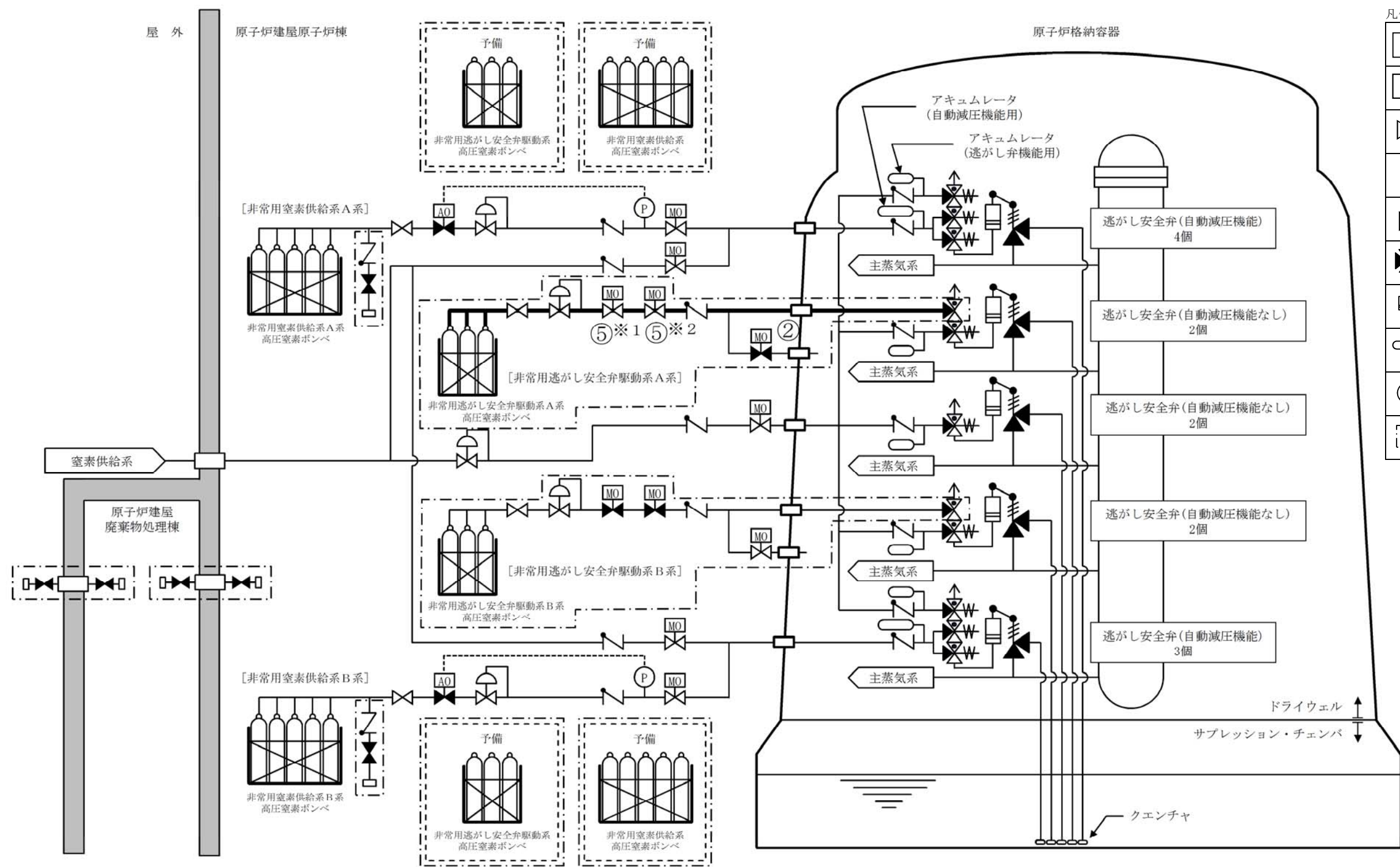

凡例

|    |                  |
|----|------------------|
| MO | 電動駆動             |
| AO | 空気駆動             |
|    | 弁                |
|    | 逆止弁              |
|    | 圧力調整弁            |
|    | 電磁弁              |
|    | 逃がし安全弁           |
|    | アキュムレータ          |
|    | 圧力検出器            |
|    | 設計基準対象施設から追加した箇所 |

| 操作手順            | 弁名称                     | 操作手順            | 弁名称                    |
|-----------------|-------------------------|-----------------|------------------------|
| ②               | 非常用逃がし安全弁駆動系窒素ブローライン隔離弁 | ⑧※ <sup>2</sup> | 非常用逃がし安全弁駆動系窒素供給ライン隔離弁 |
| ⑧※ <sup>1</sup> | 非常用逃がし安全弁駆動系窒素供給弁       |                 |                        |

記載例 ○ : 操作手順番号を示す。  
○※<sup>1</sup>~ : 同一操作手順番号内に複数の操作又は確認を実施する対象弁がある場合、その実施順を示す。

第1.3-12図 非常用逃がし安全弁駆動系による原子炉減圧 概要図



|                                   |                            | 経過時間（分）      |                         |   |   |   |   |   |   |   |    |    |    | 備考 |
|-----------------------------------|----------------------------|--------------|-------------------------|---|---|---|---|---|---|---|----|----|----|----|
|                                   |                            | 1            | 2                       | 3 | 4 | 5 | 6 | 7 | 8 | 9 | 10 | 11 | 12 |    |
| 手順の項目                             | 実施箇所・必要員数                  | 逃し安全弁駆動源喪失確認 |                         |   |   |   |   |   |   |   |    |    |    |    |
| 非常用逃がし安全弁駆動系による原子炉減圧<br>(中央制御室操作) | 運転員等<br>(当直運転員)<br>(中央制御室) | 1            | 1分 非常用逃がし安全弁駆動系による原子炉減圧 |   |   |   |   |   |   |   |    |    |    |    |
|                                   |                            |              | 系統構成、減圧開始操作             |   |   |   |   |   |   |   |    |    |    |    |
|                                   |                            |              | 減圧確認                    |   |   |   |   |   |   |   |    |    |    |    |

|                                                                            |                         |   | 経過時間（分）                      |    |    |    |    |    |    |    |    |     |     |     |            |     |     | 備考   |  |
|----------------------------------------------------------------------------|-------------------------|---|------------------------------|----|----|----|----|----|----|----|----|-----|-----|-----|------------|-----|-----|------|--|
|                                                                            |                         |   | 10                           | 20 | 30 | 40 | 50 | 60 | 70 | 80 | 90 | 100 | 110 | 120 | 130        | 140 | 150 |      |  |
| 手順の項目                                                                      | 実施箇所・必要員数               |   | 非常用逃がし安全弁駆動系による<br>原子炉減圧失敗確認 |    |    |    |    |    |    |    |    |     |     |     |            |     |     |      |  |
|                                                                            |                         |   | 非常用逃がし安全弁駆動系による室素確保          |    |    |    |    |    |    |    |    |     |     |     |            |     |     | 120分 |  |
| 非常用逃がし安全弁駆動系<br>による原子炉減圧<br><br>(現場操作)<br><br>(非常用逃がし安全弁駆動<br>系高圧室素ポンベ切替え) | 運転員等<br>(当直運転員)<br>(現場) | 2 |                              |    |    |    |    |    |    |    |    |     |     |     | 移動、ポンベ交換操作 |     |     |      |  |
|                                                                            |                         |   |                              |    |    |    |    |    |    |    |    |     |     |     |            |     |     |      |  |
|                                                                            |                         |   |                              |    |    |    |    |    |    |    |    |     |     |     |            |     |     |      |  |

第 1.3－13 図 非常用逃がし安全弁駆動系による原子炉減圧 タイム  
チャート



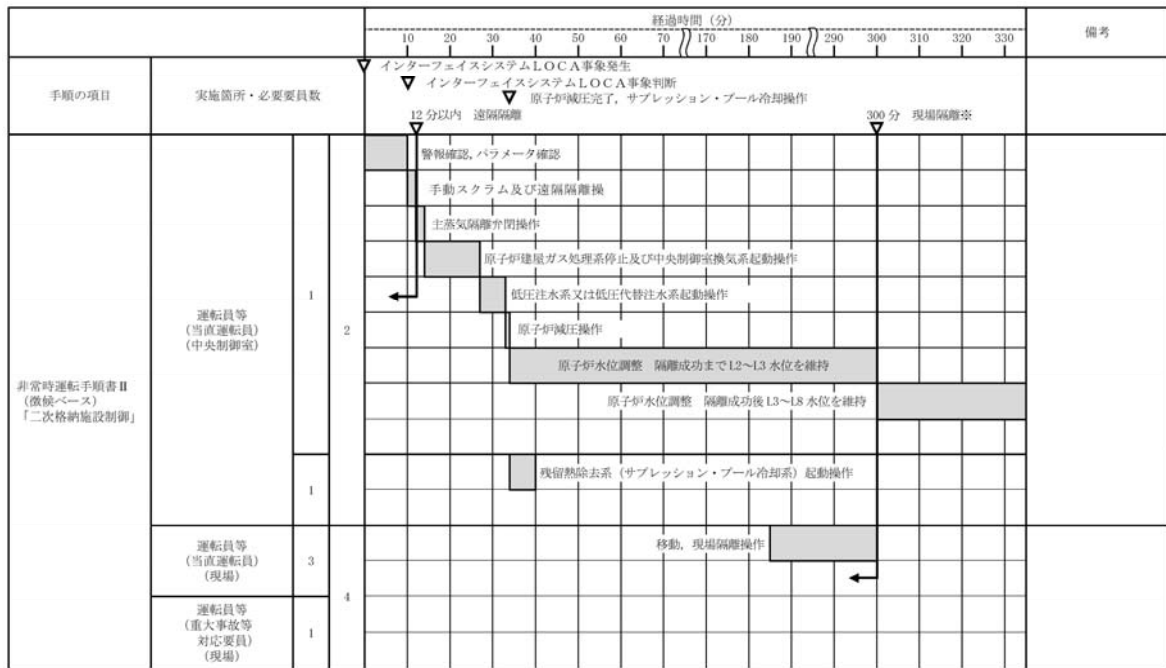

※：漏えい量によらず，現場での隔離操作の所要時間は 300 分以内と想定する。

第 1.3－14 図 非常時運転手順書Ⅱ（徴候ベース）「二次格納施設制御」 タイムチャート（中央制御室からの遠隔操作による漏えい箇所の隔離ができない場合）



(1) フロントライン系故障時の対応手段の選択

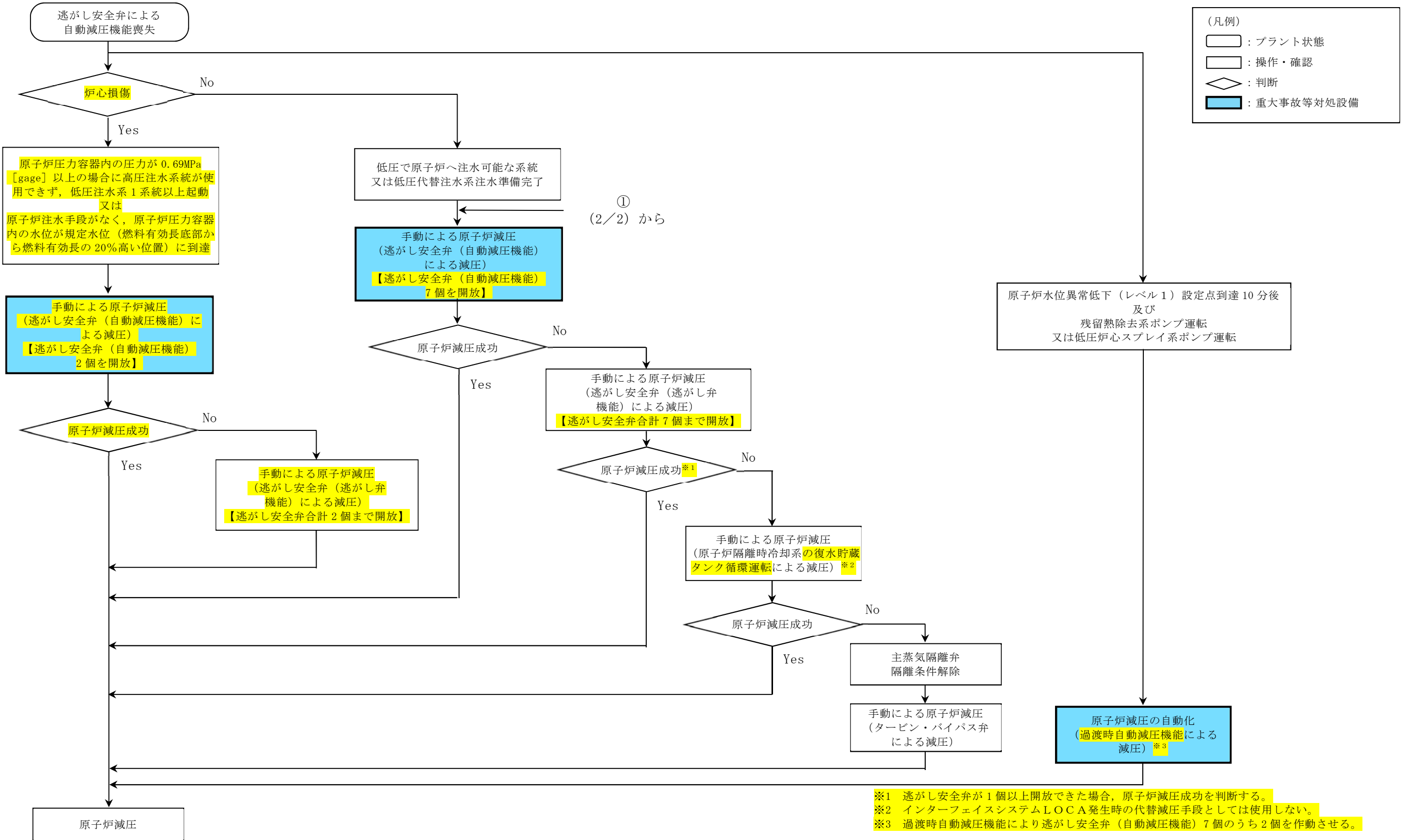

第 1.3-15 図 重大事故等時の対応手段選択フローチャート（1/2）



(2) サポート系故障時の対応手段の選択

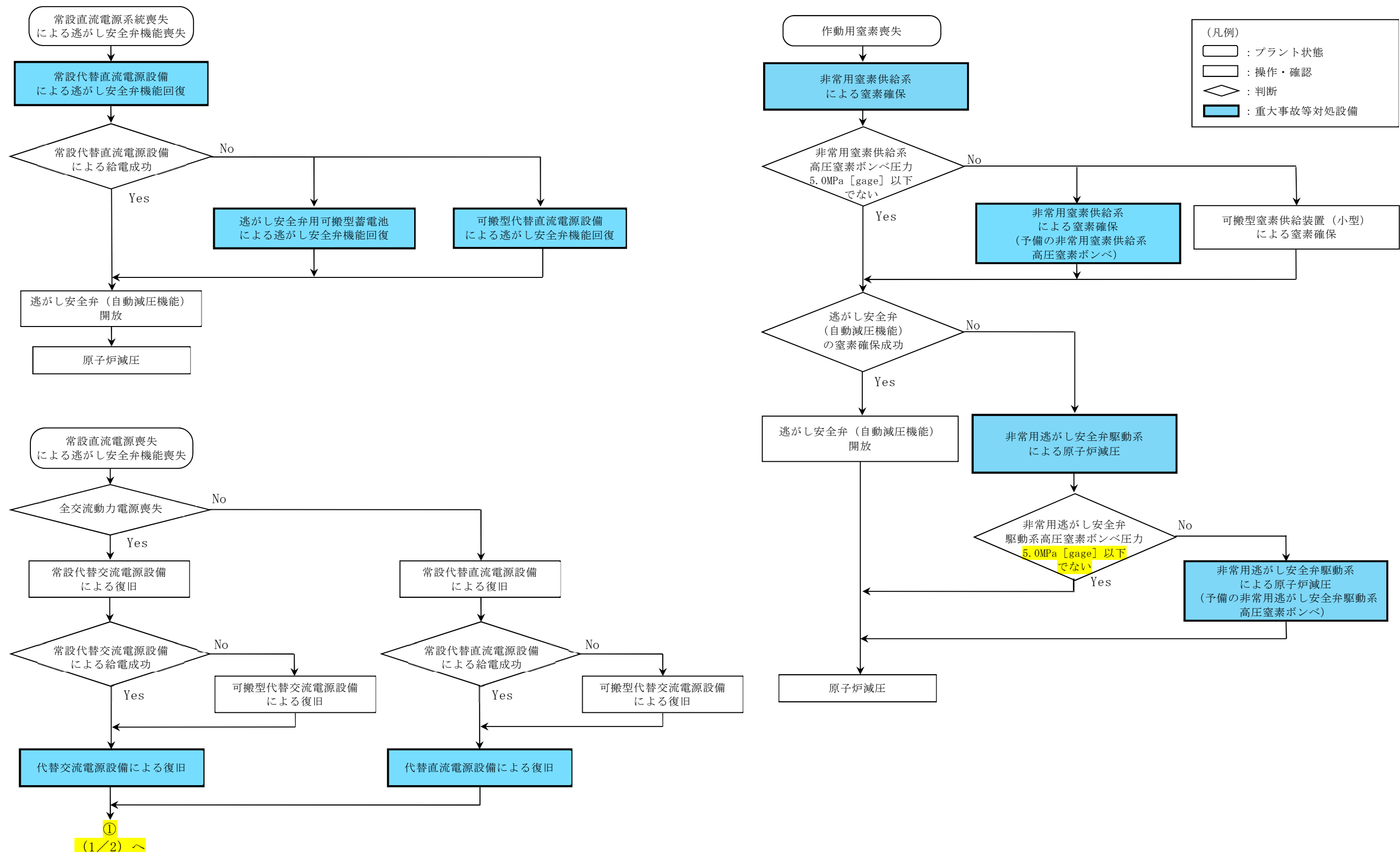

第 1.3-15 図 重大事故等時の対応手段選択フローチャート (2/2)



審査基準，基準規則と対処設備との対応表（1／12）

| 技術的能力審査基準（1.3）                                                                                                                                                                                               | 番号 | 設置許可基準規則（第46条）                                                                                                                                            | 技術基準規則（第61条）                                                                                                                                               | 番号 |
|--------------------------------------------------------------------------------------------------------------------------------------------------------------------------------------------------------------|----|-----------------------------------------------------------------------------------------------------------------------------------------------------------|------------------------------------------------------------------------------------------------------------------------------------------------------------|----|
| <b>【本文】</b><br>発電用原子炉設置者において、原子炉冷却材圧力バウンダリが高压の状態であって、設計基準事故対処設備が有する発電用原子炉の減圧機能が喪失した場合においても炉心の著しい損傷及び原子炉格納容器の破損を防止するため、原子炉冷却材圧力バウンダリを減圧するために必要な手順等が適切に整備されているか、又は整備される方針が適切に示されていること。                         | ①  | <b>【本文】</b><br>発電用原子炉施設には、原子炉冷却材圧力バウンダリが高压の状態であって、設計基準事故対処設備が有する発電用原子炉の減圧機能が喪失した場合においても炉心の著しい損傷及び原子炉格納容器の破損を防止するため、原子炉冷却材圧力バウンダリを減圧するために必要な設備を設けなければならない。 | <b>【本文】</b><br>発電用原子炉施設には、原子炉冷却材圧力バウンダリが高压の状態であって、設計基準事故対処設備が有する発電用原子炉の減圧機能が喪失した場合においても炉心の著しい損傷及び原子炉格納容器の破損を防止するため、原子炉冷却材圧力バウンダリを減圧するために必要な設備を施設しなければならない。 | ⑦  |
| <b>【解釈】</b><br>1 「炉心の著しい損傷」を「防止するため、原子炉冷却材圧力バウンダリを減圧するために必要な手順等」とは、以下に掲げる措置又はこれらと同等以上の効果を有する措置を行うための手順等をいう。                                                                                                  | —  | <b>【解釈】</b><br>1 第46条に規定する「炉心の著しい損傷」を「防止するため、原子炉冷却材圧力バウンダリを減圧するために必要な設備」とは、以下に掲げる措置又はこれらと同等以上の効果を有する措置を行うための設備をいう。                                        | <b>【解釈】</b><br>1 第61条に規定する「炉心の著しい損傷」を「防止するため、原子炉冷却材圧力バウンダリを減圧するために必要な設備」とは、以下に掲げる措置又はこれらと同等以上の効果を有する措置を行うための設備をいう。                                         | —  |
| （1）可搬型重大事故防止設備<br>a）常設直流電源系統喪失時において、減圧用の弁（逃がし安全弁（BWR の場合）又は、主蒸気逃がし弁及び加圧器逃がし弁（PWR の場合））を作動させ原子炉冷却材圧力バウンダリの減圧操作が行えるよう、手順等が整備されていること。                                                                           | ②  | （1）ロジックの追加<br>a）原子炉水位低かつ低圧注水系が利用可能な状態で、逃がし安全弁を作動させる減圧自動化ロジックを設けること（BWR の場合）。                                                                              | （1）ロジックの追加<br>a）原子炉水位低かつ低圧注水系が利用可能な状態で、逃がし安全弁を作動させる減圧自動化ロジックを設けること（BWR の場合）。                                                                               | ⑧  |
| b）減圧用の弁が空気作動弁である場合、減圧用の弁を作動させ原子炉冷却材圧力バウンダリの減圧操作が行えるよう可搬型コンプレッサー又は窒素ポンペを整備すること。                                                                                                                               | ③  | （2）可搬型重大事故防止設備<br>a）常設直流電源系統喪失時においても、減圧用の弁（逃がし安全弁（BWR の場合）又は主蒸気逃がし弁及び加圧器逃がし弁（PWR の場合））を作動させ原子炉冷却材圧力バウンダリの減圧操作が行えるよう、手動設備又は可搬型代替直流電源設備を配備すること。             | （2）可搬型重大事故防止設備<br>a）常設直流電源系統喪失時においても、減圧用の弁（逃がし安全弁（BWR の場合）又は主蒸気逃がし弁及び加圧器逃がし弁（PWR の場合））を作動させ原子炉冷却材圧力バウンダリの減圧操作が行えるよう、手動設備又は可搬型代替直流電源設備を配備すること。              | ⑨  |
| c）減圧用の弁が作動可能な環境条件を明確にすること。                                                                                                                                                                                   | ④  | b）減圧用の弁が空気作動弁である場合、減圧用の弁を作動させ原子炉冷却材圧力バウンダリの減圧操作が行えるよう、可搬型コンプレッサー又は窒素ポンペを配備すること。                                                                           | b）減圧用の弁が空気作動弁である場合、減圧用の弁を作動させ原子炉冷却材圧力バウンダリの減圧操作が行えるよう、可搬型コンプレッサー又は窒素ポンペを配備すること。                                                                            | ⑩  |
| （2）復旧<br>a）常設直流電源喪失時においても、減圧用の弁を作動させ原子炉冷却材圧力バウンダリの減圧操作が行えるよう、代替電源による復旧手順等が整備されていること。                                                                                                                         | ⑤  |                                                                                                                                                           |                                                                                                                                                            |    |
| （3）蒸気発生器伝熱管破損（SGTR）<br>a）SGTR 発生時において、破損した蒸気発生器を隔離すること。隔離できない場合、加圧器逃がし弁を作動させること等により原子炉冷却材圧力バウンダリの減圧操作が行えるよう、手順等が整備されていること。（PWR の場合）                                                                          | —  | c）減圧用の弁は、想定される重大事故等が発生した場合の環境条件において確実に作動すること。                                                                                                             | c）減圧用の弁は、想定される重大事故等が発生した場合の環境条件において確実に作動すること。                                                                                                              | ⑪  |
| （4）インターフェイスシステム LOCA（ISLOCA）<br>a）ISLOCA 発生時において、原子炉冷却材圧力バウンダリの損傷箇所を隔離すること。隔離できない場合、原子炉を減圧し、原子炉冷却材の漏えいを抑制するために、逃がし安全弁（BWR の場合）又は主蒸気逃がし弁及び加圧器逃がし弁（PWR の場合）を作動させること等により原子炉冷却材圧力バウンダリの減圧操作が行えるよう、手順等が整備されていること。 | ⑥  |                                                                                                                                                           |                                                                                                                                                            |    |

※1：過渡時自動減圧機能の対象はB及びCである。

※2：逃がし安全弁用可搬型蓄電池の対象は2個である。

※3：非常用逃がし安全弁駆動系の対象はA，G，S及びVである。



審査基準，基準規則と対処設備との対応表（2／12）

| 重大事故等対処設備                |                  |          |             |    | 自主対策設備                   |                |
|--------------------------|------------------|----------|-------------|----|--------------------------|----------------|
| 手段                       | 機器名称             | 既設<br>新設 | 解釈<br>対応番号  | 備考 | 手段                       | 機器名称           |
| 原子炉減圧の自動化                | 過渡時自動減圧機能        | 既設       | ①<br>⑦<br>⑧ | —  | —                        | —              |
|                          | 逃がし安全弁（自動減圧機能）※1 | 既設       |             |    |                          |                |
|                          | 自動減圧機能用アキュムレータ   | 既設       |             |    |                          |                |
|                          | 主蒸気系配管・クエンチャ     | 既設       |             |    |                          |                |
|                          | 非常用交流電源設備        | 既設       |             |    |                          |                |
|                          | 燃料給油設備           | 既設       |             |    |                          |                |
| 手動による原子炉減圧（逃がし安全弁による減圧①） | 逃がし安全弁（自動減圧機能）   | 既設       | ①<br>⑦      | —  | 手動による原子炉減圧（逃がし安全弁による減圧②） | 逃がし安全弁（逃がし弁機能） |
|                          | 自動減圧機能用アキュムレータ   | 既設       |             |    |                          | 逃がし安全弁用アキュムレータ |
|                          | 主蒸気系配管・クエンチャ     | 既設       |             |    |                          | 主蒸気系配管・クエンチャ   |
|                          | 所内常設直流電源設備       | 既設       |             |    |                          | 所内常設直流電源設備     |
|                          | 可搬型代替交流電源設備      | 新設       |             |    |                          | 可搬型代替交流電源設備    |
|                          | 常設代替直流電源設備       | 新設       |             |    |                          | 常設代替直流電源設備     |
|                          | 可搬型代替直流電源設備      | 新設       |             |    |                          | 可搬型代替直流電源設備    |
|                          | 燃料給油設備           | 新設       |             |    |                          | 燃料給油設備         |
|                          |                  |          |             |    |                          |                |

※1：逃がし安全弁（自動減圧機能）B及びCが対象である。

※2：逃がし安全弁（自動減圧機能）2個が対象である。

※3：逃がし安全弁（逃がし弁機能）A，G，S及びVが対象である。



審査基準，基準規則と対処設備との対応表（3／12）

| 重大事故等対処設備 |      |          |            |    | 自主対策設備                          |                    |
|-----------|------|----------|------------|----|---------------------------------|--------------------|
| 手段        | 機器名称 | 既設<br>新設 | 解釈<br>対応番号 | 備考 | 手段                              | 機器名称               |
| —         | —    | —        | —          | —  | （原子炉隔離時冷却系による減圧）<br>手動による原子炉減圧  | 原子炉隔離時冷却系ポンプ       |
|           |      |          |            |    |                                 | 復水貯蔵タンク            |
|           |      |          |            |    |                                 | 原子炉隔離時冷却系（蒸気系）配管・弁 |
|           |      |          |            |    |                                 | 主蒸気系配管・弁           |
|           |      |          |            |    |                                 | 原子炉隔離時冷却系（注水系）配管・弁 |
|           |      |          |            |    |                                 | 補給水系配管・弁           |
|           |      |          |            |    |                                 | 所内常設直流電源設備         |
|           |      |          |            |    |                                 | 常設代替直流電源設備         |
|           |      |          |            |    |                                 | 可搬型代替交流電源設備        |
|           |      |          |            |    |                                 | 燃料給油設備             |
|           |      |          |            |    | （タービン・バイパス弁による減圧）<br>手動による原子炉減圧 | タービン・バイパス弁         |
|           |      |          |            |    |                                 | タービン制御系            |
|           |      |          |            |    |                                 | 主蒸気系配管・弁           |

※1：逃がし安全弁（自動減圧機能）B及びCが対象である。  
 ※2：逃がし安全弁（自動減圧機能）2個が対象である。  
 ※3：逃がし安全弁（逃がし弁機能）A，G，S及びVが対象である。



審査基準，基準規則と対処設備との対応表（4/12）

| 重大事故等対処設備                      |                      |          |                                           |    | 自主対策設備 |      |
|--------------------------------|----------------------|----------|-------------------------------------------|----|--------|------|
| 手段                             | 機器名称                 | 既設<br>新設 | 解釈<br>対応番号                                | 備考 | 手段     | 機器名称 |
| 常設代替直流電源設備に<br>よる逃がし安全弁機能回復    | 逃がし安全弁（自動減圧機能）       | 既設       | ①<br>⑤<br>⑦                               | —  | —      |      |
|                                | 自動減圧機能用アキュムレータ       | 既設       |                                           |    |        |      |
|                                | 主蒸気系配管・クエンチャ         | 既設       |                                           |    |        |      |
|                                | 常設代替直流電源設備           | 新設       |                                           |    |        |      |
| 可搬型代替直流電源設備に<br>よる逃がし安全弁機能回復   | 逃がし安全弁（自動減圧機能）       | 既設       | ①<br>②<br>③<br>④<br>⑤<br>⑦<br>⑨<br>⑩<br>⑪ | —  |        |      |
|                                | 自動減圧機能用アキュムレータ       | 既設       |                                           |    |        |      |
|                                | 主蒸気系配管・クエンチャ         | 既設       |                                           |    |        |      |
|                                | 可搬型代替直流電源設備          | 新設       |                                           |    |        |      |
|                                | 燃料給油設備               | 新設       |                                           |    |        |      |
| 逃がし安全弁用可搬型蓄電池に<br>よる逃がし安全弁機能回復 | 逃がし安全弁（自動減圧機能）<br>※2 | 既設       | ①<br>②<br>③<br>④<br>⑦<br>⑨<br>⑩<br>⑪      | —  |        |      |
|                                | 逃がし安全弁用可搬型蓄電池        | 新設       |                                           |    |        |      |
|                                | 自動減圧機能用アキュムレータ       | 既設       |                                           |    |        |      |
|                                | 主蒸気系配管・クエンチャ         | 既設       |                                           |    |        |      |

※1：逃がし安全弁（自動減圧機能）B及びCが対象である。

※2：逃がし安全弁（自動減圧機能）2個が対象である。

※3：逃がし安全弁（逃がし弁機能）A，G，S及びVが対象である。



審査基準，基準規則と対処設備との対応表（5／12）

| 重大事故等対処設備                |                      |          |                                      |    | 自主対策設備               |                |
|--------------------------|----------------------|----------|--------------------------------------|----|----------------------|----------------|
| 手段                       | 機器名称                 | 既設<br>新設 | 解釈<br>対応番号                           | 備考 | 手段                   | 機器名称           |
| 非常用窒素供給系による窒素確保          | 逃がし安全弁（自動減圧機能）       | 既設       | ①<br>②<br>③<br>④<br>⑦<br>⑨<br>⑩<br>⑪ | －  | 可搬型窒素供給装置（小型）による窒素確保 | 可搬型窒素供給装置（小型）  |
|                          | 非常用窒素供給系 高圧窒素ポンベ     | 既設<br>新設 |                                      |    |                      | 逃がし安全弁（自動減圧機能） |
|                          | 自動減圧機能用アキュムレータ       | 既設       |                                      |    |                      | 自動減圧機能用アキュムレータ |
|                          | 主蒸気系配管・クエンチャ         | 既設       |                                      |    |                      | 主蒸気系配管・クエンチャ   |
|                          | 非常用窒素供給系配管・弁         | 既設       |                                      |    |                      | 非常用窒素供給系配管・弁   |
| 非常用逃がし安全弁駆動系による<br>原子炉減圧 | 非常用逃がし安全弁駆動系 高圧窒素ポンベ | 新設       | ①<br>②<br>③<br>④<br>⑦<br>⑨<br>⑩<br>⑪ | －  | －                    | －              |
|                          | 逃がし安全弁（逃がし弁機能）<br>※3 | 既設       |                                      |    |                      |                |
|                          | 非常用逃がし安全弁駆動系配管・弁     | 新設       |                                      |    |                      |                |
|                          | 主蒸気系配管・クエンチャ         | 既設       |                                      |    |                      |                |
|                          | 常設代替直流電源設備           | 新設       |                                      |    |                      |                |
|                          | 可搬型代替直流電源設備          | 新設       |                                      |    |                      |                |
|                          | 燃料給油設備               | 新設       |                                      |    |                      |                |
| 逃がし安全弁の<br>背圧対策          | 非常用窒素供給系             | 既設<br>新設 | ①<br>④<br>⑦<br>⑪                     | －  | －                    | －              |
|                          | 非常用逃がし安全弁駆動系         | 新設       |                                      |    |                      |                |

※1：逃がし安全弁（自動減圧機能）B及びCが対象である。

※2：逃がし安全弁（自動減圧機能）2個が対象である。

※3：逃がし安全弁（逃がし弁機能）A，G，S及びVが対象である。



審査基準，基準規則と対処設備との対応表（6／12）

| 重大事故等対処設備      |                |          |             |    | 自主対策設備         |                |
|----------------|----------------|----------|-------------|----|----------------|----------------|
| 手段             | 機器名称           | 既設<br>新設 | 解釈<br>対応番号  | 備考 | 手段             | 機器名称           |
| 代替直流電源設備による復旧① | 逃がし安全弁（自動減圧機能） | 新設       | ①<br>⑤<br>⑦ | —  | 代替直流電源設備による復旧② | 逃がし安全弁（逃がし弁機能） |
|                | 自動減圧機能用アキュムレータ | 既設       |             |    |                | 逃がし弁機能用アキュムレータ |
|                | 主蒸気系配管・クエンチャ   | 既設       |             |    |                | 主蒸気系配管・クエンチャ   |
|                | 常設代替直流電源設備     | 新設       |             |    |                | 常設代替直流電源設備     |
|                | 可搬型代替直流電源設備    | 新設       |             |    |                | 可搬型代替直流電源設備    |
|                | 燃料給油設備         | 新設       |             |    |                | 燃料給油設備         |
| 代替交流電源設備による復旧① | 逃がし安全弁（自動減圧機能） | 新設       | ①<br>⑤<br>⑦ | —  | 代替交流電源設備による復旧② | 逃がし安全弁（逃がし弁機能） |
|                | 自動減圧機能用アキュムレータ | 既設       |             |    |                | 逃がし弁機能用アキュムレータ |
|                | 主蒸気系配管・クエンチャ   | 既設       |             |    |                | 主蒸気系配管・クエンチャ   |
|                | 常設代替交流電源設備     | 新設       |             |    |                | 常設代替交流電源設備     |
|                | 可搬型代替交流電源設備    | 新設       |             |    |                | 可搬型代替交流電源設備    |
|                | 燃料給油設備         | 新設       |             |    |                | 燃料給油設備         |

※1：逃がし安全弁（自動減圧機能）B及びCが対象である。

※2：逃がし安全弁（自動減圧機能）2個が対象である。

※3：逃がし安全弁（逃がし弁機能）A，G，S及びVが対象である。



審査基準，基準規則と対処設備との対応表 (7/12)

| 重大事故等対処設備                   |                  |          |             |    | 自主対策設備                      |                  |
|-----------------------------|------------------|----------|-------------|----|-----------------------------|------------------|
| 手段                          | 機器名称             | 既設<br>新設 | 解釈<br>対応番号  | 備考 | 手段                          | 機器名称             |
| 炉心損傷時における<br>格納容器内気直接加熱の防止① | 逃がし安全弁（自動減圧機能）   | 既設       | ①<br>⑦      | —  | 炉心損傷時における<br>格納容器内気直接加熱の防止② | 逃がし安全弁（逃がし弁機能）   |
|                             | 自動減圧機能用アキュムレータ   | 既設       |             |    |                             | 逃がし弁機能用アキュムレータ   |
|                             | 主蒸気系配管・クエンチャ     | 既設       |             |    |                             | 主蒸気系配管・クエンチャ     |
|                             | 所内常設直流電源設備       | 既設       |             |    |                             | 所内常設直流電源設備       |
|                             | 可搬型代替交流電源設備      | 既設       |             |    |                             | 可搬型代替交流電源設備      |
|                             | 常設代替交流電源設備       | 既設       |             |    |                             | 常設代替交流電源設備       |
|                             | 可搬型代替直流電源設備      | 既設       |             |    |                             | 可搬型代替直流電源設備      |
|                             | 燃料給油設備           | 新設       |             |    |                             | 燃料給油設備           |
| インターフェイスシステムLOCA発生時の対応①     | 逃がし安全弁（自動減圧機能）   | 既設       | ①<br>⑥<br>⑦ | —  | インターフェイスシステムLOCA発生時の対応②     | 逃がし安全弁（逃がし弁機能）   |
|                             | 自動減圧機能用アキュムレータ   | 既設       |             |    |                             | 逃がし弁機能用アキュムレータ   |
|                             | 主蒸気系配管・クエンチャ     | 既設       |             |    |                             | 主蒸気系配管・クエンチャ     |
|                             | 高圧炉心スプレイ系注入弁     | 既設       |             |    |                             | 高圧炉心スプレイ系注入弁     |
|                             | 原子炉隔離時冷却系 原子炉注入弁 | 既設       |             |    |                             | 原子炉隔離時冷却系 原子炉注入弁 |
|                             | 低圧炉心スプレイ系注入弁     | 既設       |             |    |                             | 低圧炉心スプレイ系注入弁     |
|                             | 残留熱除去系A系注入弁      | 既設       |             |    |                             | 残留熱除去系A系注入弁      |
|                             | 残留熱除去系B系注入弁      | 既設       |             |    |                             | 残留熱除去系B系注入弁      |
|                             | 残留熱除去系C系注入弁      | 既設       |             |    |                             | 残留熱除去系C系注入弁      |
|                             | 所内常設直流電源設備       | 既設       |             |    |                             | 所内常設直流電源設備       |
|                             | 常設代替直流電源設備       | 新設       |             |    |                             | 常設代替直流電源設備       |
|                             | 可搬型代替交流電源設備      | 新設       |             |    |                             | 可搬型代替交流電源設備      |
|                             | 可搬型代替直流電源設備      | 新設       |             |    |                             | 可搬型代替直流電源設備      |
|                             | 燃料給油設備           | 新設       |             |    |                             | 燃料給油設備           |

※1：逃がし安全弁（自動減圧機能）B及びCが対象である。

※2：逃がし安全弁（自動減圧機能）2個が対象である。

※3：逃がし安全弁（逃がし弁機能）A，G，S及びVが対象である。



審査基準，基準規則と対処設備との対応表（8／12）

| 重大事故等対処設備 |      |          |            |    | 自主対策設備                 |                 |
|-----------|------|----------|------------|----|------------------------|-----------------|
| 手段        | 機器名称 | 既設<br>新設 | 解釈<br>対応番号 | 備考 | 手段                     | 機器名称            |
| —         | —    | —        | —          | —  | インターフェイスシステムLOC発生時の対応③ | タービン・バイパス弁      |
|           |      |          |            |    |                        | タービン制御系         |
|           |      |          |            |    |                        | 主蒸気系配管・弁        |
|           |      |          |            |    |                        | 高圧炉心スプレイ系注入弁    |
|           |      |          |            |    |                        | 原子炉隔離時冷却系原子炉注入弁 |
|           |      |          |            |    |                        | 低圧炉心スプレイ系注入弁    |
|           |      |          |            |    |                        | 残留熱除去系A系注入弁     |
|           |      |          |            |    |                        | 残留熱除去系B系注入弁     |
|           |      |          |            |    |                        | 残留熱除去系C系注入弁     |
|           |      |          |            |    |                        | 所内常設直流電源設備      |
|           |      |          |            |    |                        | 常設代替直流電源設備      |
|           |      |          |            |    |                        | 可搬型代替交流電源設備     |
|           |      |          |            |    |                        | 可搬型代替直流電源設備     |
|           |      |          |            |    |                        | 燃料給油設備          |

※1：逃がし安全弁（自動減圧機能）B及びCが対象である。  
※2：逃がし安全弁（自動減圧機能）2個が対象である。  
※3：逃がし安全弁（逃がし弁機能）A，G，S及びVが対象である。



審査基準，基準規則と対処設備との対応表 (9/12)

| 技術的能力審査基準 (1.3)                                                                                                                                                                            | 適合方針                                                                                                                                                                                                             |
|--------------------------------------------------------------------------------------------------------------------------------------------------------------------------------------------|------------------------------------------------------------------------------------------------------------------------------------------------------------------------------------------------------------------|
| <p>【要求事項】</p> <p>発電用原子炉設置者において、原子炉冷却材圧力バウンダリが高圧の状態であって、設計基準事故対処設備が有する発電用原子炉の減圧機能が喪失した場合においても炉心の著しい損傷及び原子炉格納容器の破損を防止するため、原子炉冷却材圧力バウンダリを減圧するために必要な手順等が適切に整備されているか、又は整備される方針が適切に示されていること。</p> | <p>原子炉冷却材圧力バウンダリが高圧の状態であって、設計基準対象施設である逃がし安全弁が有する原子炉の減圧機能が喪失した場合においても炉心の著しい損傷を防止する手段として、逃がし安全弁による原子炉を減圧するために必要な手順等を整備する。</p> <p>また、高圧溶融物放出／格納容器雰囲気直接加熱による原子炉格納容器破損を防止する手段として、逃がし安全弁による原子炉を減圧するために必要な手順等を整備する。</p> |
| <p>【解釈】</p> <p>1 「炉心の著しい損傷」を「防止するため、原子炉冷却材圧力バウンダリを減圧するために必要な手順等」とは、以下に掲げる措置又はこれらと同等以上の効果を有する措置を行うための手順等をいう。</p>                                                                            | <p>—</p>                                                                                                                                                                                                         |
| <p>(1) 可搬型重大事故防止設備</p> <p>a) 常設直流電源系統喪失時において、減圧用の弁（逃がし安全弁（BWR の場合）又は、主蒸気逃がし弁及び加圧器逃がし弁（PWR の場合））を作動させ原子炉冷却材圧力バウンダリの減圧操作が行えるよう、手順等が整備されていること。</p>                                            | <p>設計基準事故対処設備である自動減圧機能が常設直流電源系統喪失により使用できない場合には、可搬型代替直流電源設備として使用する可搬型代替低圧電源車及び可搬型整流器並びに逃がし安全弁用可搬型蓄電池により逃がし安全弁（自動減圧機能）の作動に必要な直流電源を確保し、逃がし安全弁（自動減圧機能）を作動させ、原子炉冷却材圧力バウンダリの減圧操作が行えるよう<sup>※</sup>手順等を整備する。</p>        |

※1：逃がし安全弁（自動減圧機能）B 及び C が対象である。

※2：逃がし安全弁（自動減圧機能）2 個が対象である。

※3：逃がし安全弁（逃がし弁機能）A、G、S 及び V が対象である。



審査基準，基準規則と対処設備との対応表（10／12）

| 技術的能力審査基準（1.3）                                                                         | 適合方針                                                                                                                                                                                                                                                                                                         |
|----------------------------------------------------------------------------------------|--------------------------------------------------------------------------------------------------------------------------------------------------------------------------------------------------------------------------------------------------------------------------------------------------------------|
| <p>b) 減圧用の弁が空気作動弁である場合、減圧用の弁を作動させ原子炉冷却材圧力バウンダリの減圧操作が行えるよう可搬型コンプレッサー又は窒素ポンペを整備すること。</p> | <p>設計基準対象施設である（逃がし弁機能）又は設計基準事故対処設備である逃がし安全弁（自動減圧機能）が逃がし安全弁作動用窒素喪失により使用できない場合は、非常用窒素供給系により逃がし安全弁（自動減圧機能）の作動に必要な窒素を供給し、逃がし安全弁（自動減圧機能）を作動させ原子炉冷却材圧力バウンダリの減圧操作が行えるよう<b>に</b>手順等を整備する。</p> <p>また、非常用逃がし安全弁駆動系により逃がし安全弁（逃がし弁機能）のアクチュエータに窒素を供給することで逃がし安全弁（逃がし弁機能）を作動させ原子炉冷却材圧力バウンダリの減圧操作が行えるよう<b>に</b>手順等を整備する。</p> |
| <p>c) 減圧用の弁が作動可能な環境条件を明確にすること。</p>                                                     | <p>想定される重大事故等の環境条件を考慮し、原子炉格納容器内圧力が設計圧力の2倍の状態（620kPa [gage]（2Pd））となった場合においても確実に逃がし安全弁を作動させることができるように、<b>非常用窒素供給系及び非常用逃がし安全弁駆動系の供給圧力をあらかじめ設定している。</b></p>                                                                                                                                                      |

※1：逃がし安全弁（自動減圧機能）B及びCが対象である。

※2：逃がし安全弁（自動減圧機能）2個が対象である。

※3：逃がし安全弁（逃がし弁機能）A，G，S及びVが対象である。



審査基準，基準規則と対処設備との対応表（11／12）

| 技術的能力審査基準（1.3）                                                                                                                               | 適合方針                                                                                                                                                                                                                                                                                                                      |
|----------------------------------------------------------------------------------------------------------------------------------------------|---------------------------------------------------------------------------------------------------------------------------------------------------------------------------------------------------------------------------------------------------------------------------------------------------------------------------|
| <p>（2）復旧</p> <p>a）常設直流電源喪失時においても、減圧用の弁を作動させ原子炉冷却材圧力バウンダリの減圧操作が行えるよう、代替電源による復旧手順等が整備されていること。</p>                                              | <p>設計基準事故対処設備である自動減圧機能が常設直流電源喪失により使用できない場合には、代替直流電源（常設代替直流電源設備として使用する緊急用125V系蓄電池並びに可搬型代替直流電源設備として使用する可搬型代替低圧電源車及び可搬型整流器）及び代替交流電源（常設代替交流電源設備として使用する常設代替高圧電源装置及び可搬型代替交流電源設備として使用する常設代替低圧電源車）により逃がし安全弁の作動に必要な直流電源を確保し、逃がし安全弁を作動させ、原子炉冷却材圧力バウンダリの減圧操作が行えるよう手順等を整備する。</p> <p>なお、電源の供給に関する手順については「1.14 電源の確保に関する手順等」にて整備する。</p> |
| <p>（3）蒸気発生器伝熱管破損（SGTR）</p> <p>a）SGTR発生時において、破損した蒸気発生器を隔離すること。隔離できない場合、加圧器逃がし弁を作動させること等により原子炉冷却材圧力バウンダリの減圧操作が行えるよう、手順等が整備されていること。（PWRの場合）</p> | <p>対象外</p>                                                                                                                                                                                                                                                                                                                |

※1：逃がし安全弁（自動減圧機能）B及びCが対象である。

※2：逃がし安全弁（自動減圧機能）2個が対象である。

※3：逃がし安全弁（逃がし弁機能）A，G，S及びVが対象である。



審査基準，基準規則と対処設備との対応表（12／12）

| 技術的能力審査基準（1.3）                                                                                                                                                                                                           | 適合方針                                                                                                                                                                |
|--------------------------------------------------------------------------------------------------------------------------------------------------------------------------------------------------------------------------|---------------------------------------------------------------------------------------------------------------------------------------------------------------------|
| <p>（４）インターフェイスシステム<br/>LOCA（ISLOCA）</p> <p>a）ISLOCA発生時において、原子炉冷却材圧力バウンダリの損傷箇所を隔離すること。隔離できない場合、原子炉を減圧し、原子炉冷却材の漏えいを抑制するために、逃がし安全弁（BWRの場合）又は主蒸気逃がし弁及び加圧器逃がし弁（PWRの場合）を作動させること等により原子炉冷却材圧力バウンダリの減圧操作が行えるよう、手順等が整備されていること。</p> | <p>インターフェイスシステムLOCA発生時には、原子炉冷却材圧力バウンダリの損傷箇所を中央制御室からの注入弁の操作により隔離する。隔離できない場合、逃がし安全弁（自動減圧機能）により原子炉を減圧し、原子炉冷却材の漏えいを抑制するとともに、現場での注入弁の操作により原子炉冷却材の漏えい箇所を隔離する手順等を整備する。</p> |

- ※1：逃がし安全弁（自動減圧機能）B及びCが対象である。
- ※2：逃がし安全弁（自動減圧機能）2個が対象である。
- ※3：逃がし安全弁（逃がし弁機能）A，G，S及びVが対象である。



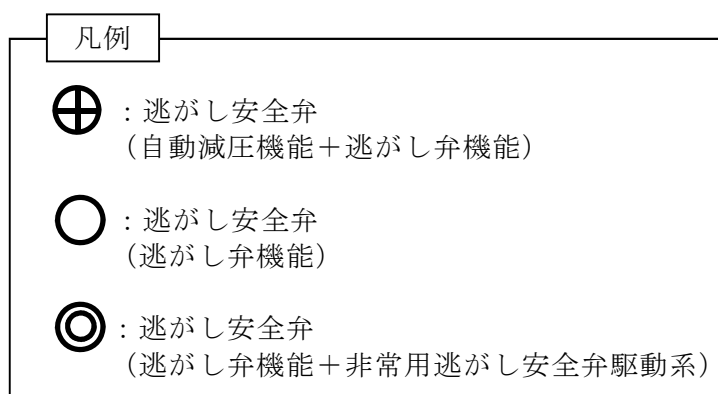

第 1 図 逃がし安全弁の配置図



第 1 表 対応手段と逃がし安全弁の対象

| 対応手段                               | 逃がし弁機能                                         |                                | 備考                  |
|------------------------------------|------------------------------------------------|--------------------------------|---------------------|
|                                    | —                                              | 自動減圧機能                         |                     |
|                                    | (A) (D) (E) (G) (J) (M)<br>(N) (P) (S) (U) (V) | (B) (C) (F) (H) (K)<br>(L) (R) |                     |
| 原子炉減圧の自動化<br>(過渡時自動減圧機能<br>による減圧)  |                                                | ○                              | (B) (C) が対象         |
| 手動による原子炉減圧<br>(逃がし安全弁による<br>減圧)    | ○                                              | ○                              |                     |
| 常設代替直流電源設備<br>による逃がし安全弁機<br>能回復    |                                                | ○                              |                     |
| 可搬型代替直流電源設<br>備による逃がし安全弁<br>機能回復   |                                                | ○                              |                     |
| 逃がし安全弁用可搬型<br>蓄電池による逃がし安<br>全弁機能回復 |                                                | ○                              | 7 個のうち 2 個が対象       |
| 非常用窒素供給系によ<br>る窒素確保                |                                                | ○                              |                     |
| 可搬型窒素供給装置<br>(小型) による窒素確<br>保      |                                                | ○                              |                     |
| 非常用逃がし安全弁駆<br>動系による原子炉減圧           | ○                                              |                                | (A) (G) (S) (V) が対象 |
| 代替直流電源設備によ<br>る復旧                  | ○                                              | ○                              |                     |
| 代替交流電源設備によ<br>る復旧                  | ○                                              | ○                              |                     |



第 2 表 逃がし安全弁用可搬型蓄電池接続の優先順位

| 順位 | 作動回路 | 主蒸気配管  |     |     |     |     |     |     |
|----|------|--------|-----|-----|-----|-----|-----|-----|
|    |      | 【A】    | 【B】 |     |     | 【C】 |     | 【D】 |
|    |      | 逃がし安全弁 |     |     |     |     |     |     |
|    |      | (H)    | (B) | (F) | (K) | (L) | (R) | (C) |
| 1  | B 系  |        | ○   |     |     |     |     | ○   |
| 2  | B 系  | ○      |     |     |     | ○   |     |     |
| 3  | B 系  |        |     | ○   |     |     | ○   |     |
| 4  | B 系  |        |     |     | ○   |     |     | ○   |
| 5  | A 系  | ○      |     |     |     | ○   |     |     |
| 6  | A 系  |        |     | ○   |     |     | ○   |     |
| 7  | A 系  |        |     |     | ○   |     |     | ○   |
| 8  | A 系  | ○      | ○   |     |     |     |     |     |



自主対策設備仕様

| 機器名称           | 常設<br>／可搬 | 耐震性  | 容量                      | 揚程 | 個数   |
|----------------|-----------|------|-------------------------|----|------|
| 逃がし弁機能用アキュムレータ | 常設        | Cクラス | 0.085m <sup>3</sup> ／個  | －  | 18 個 |
| 復水貯蔵タンク        | 常設        | Bクラス | 2,000m <sup>3</sup> ／個  | －  | 2 個  |
| 可搬型窒素供給装置（小型）  | 可搬        | －    | 14m <sup>3</sup> [N] ／h | －  | 1 個  |











## 重大事故対策の成立性

## 1. 非常用窒素供給系による窒素確保

## (1) 予備の高圧窒素ポンペへの交換

## a. 操作概要

予備の高圧窒素ポンペへの交換が必要な状況において、原子炉建屋原子炉棟地上3階まで移動するとともに、予備の高圧窒素ポンペを運搬して使用済みの高圧窒素ポンペと交換を実施した後、予備の高圧窒素ポンペに切り替えて逃がし安全弁（自動減圧機能）へ窒素を供給する。

## b. 作業場所

原子炉建屋原子炉棟地上3階（管理区域）

## c. 必要要員数及び操作時間

非常用窒素供給系による逃がし安全弁（自動減圧機能）駆動源確保における、予備の高圧窒素ポンペへの交換に必要な要員数、所要時間は以下のとおり。

必要要員数：2名（運転員等（当直運転員）2名）

所要時間目安※：280分以内

※：所要時間目安は、模擬により算定した時間

## 所要時間内訳

移動：59分（移動経路：中央制御室から原子炉建屋原子炉棟地上3階（放射線防護具着用を含む））

ポンペ交換操作：221分（対象作業：ポンペ運搬、ポンペ交換等）

## d. 操作の成立性について

作業環境：常用照明消灯時においても、ヘッドライト又はLEDライ



トを携行している。操作は汚染の可能性を考慮し放射線防護具（全面マスク，個人線量計，綿手袋，ゴム手袋）を着用又は携行して作業を行う。

移動経路：ヘッドライト又はLEDライトを携行しており近接可能である。

操作性：設置未完のため，設置工事完了後，操作性について検証する。

連絡手段：携行型有線通話装置，電力保安通信用電話設備（固定電話機，PHS端末），送受話器のうち，使用可能な設備により，中央制御室との連絡が可能である。



## 2. 可搬型窒素供給装置（小型）による窒素確保

### (1) 系統構成

#### a. 操作概要

可搬型窒素供給装置（小型）による窒素確保が必要な状況において、原子炉建屋廃棄物処理棟地上1階、原子炉建屋原子炉棟地上1階及び原子炉建屋原子炉棟地上3階まで移動するとともに、ホースの接続及び系統構成を実施した後、逃がし安全弁（自動減圧機能）へ窒素を供給する。

#### b. 作業場所

原子炉建屋廃棄物処理棟地上1階（管理区域）、原子炉建屋原子炉棟地上1階（管理区域）及び原子炉建屋原子炉棟地上3階（管理区域）

#### c. 必要要員数及び操作時間

可搬型窒素供給装置（小型）による窒素確保における、現場での系統構成に必要な要員数、所要時間は以下のとおり。

必要要員数：2名（運転員等（当直運転員）2名）

所要時間目安※：300分以内

※：所要時間目安は、模擬により算定した時間

#### 所要時間内訳

移動：57分（移動経路：中央制御室から原子炉建屋原子炉棟地上3階（放射線防護具着用を含む））

ホース接続：172分（対象作業：ホース敷設を含む）

系統構成：71分（操作対象5弁：原子炉建屋廃棄物処理棟地上1階、原子炉建屋廃棄物処理棟地上3階（ボンベ操作を含む））

#### d. 操作の成立性について

作業環境：常用照明消灯時においても、ヘッドライト又はLEDライ



トを携行している。操作は汚染の可能性を考慮し放射線防護具（全面マスク，個人線量計，綿手袋，ゴム手袋）を着用又は携行して作業を行う。

移動経路：ヘッドライト又はLEDライトを携行しており近接可能である。

操作性：設置未完のため，設置工事完了後，操作性について検証する。

連絡手段：携行型有線通話装置，電力保安通信用電話設備（固定電話機，PHS端末），送受話器のうち，使用可能な設備により，中央制御室との連絡が可能である。



## (2) 可搬型窒素供給装置（小型）による窒素確保

### a. 操作概要

可搬型窒素供給装置（小型）による窒素確保が必要な状況において、原子炉建屋東側屋外に可搬型窒素供給装置（小型）を配備し、接続口の蓋を開放した後、窒素供給用ホースを接続口に接続して可搬型窒素供給装置（小型）により逃がし安全弁（自動減圧機能）へ窒素を供給する。

### b. 作業場所

原子炉建屋東側屋外（非管理区域）

### c. 必要要員数及び操作時間

可搬型窒素供給装置（小型）による窒素確保における、現場でのホース接続、系統構成、窒素供給操作に必要な要員数、所要時間は以下のとおり。

必要要員数：2名（重大事故等対応要員2名）

所要時間目安※：310分以内（所要時間目安のうち、可搬型窒素供給装置（小型）による窒素確保に係る時間は175分以内）

※：所要時間目安は、模擬により算定した時間

#### 所要時間内訳

準備：30分（放射線防護具着用を含む）

移動：10分（移動経路：南側保管場所から代替淡水貯槽周辺）

系統構成：125分（対象作業：ホース接続，可搬型窒素供給装置（小型）起動等）

窒素供給操作：10分

### d. 操作の成立性について

作業環境：車両の作業用照明，ヘッドライト及びLEDライトによ



り，夜間における作業性を確保している。

また，放射性物質が放出される可能性があることから，操作は放射線防護具（全面マスク，個人線量計，綿手袋，ゴム手袋）を着用又は携行して作業を行う。

移動経路：車両のヘッドライトの他，ヘッドライト及びLEDライトを携帯しており，夜間においても接近可能である。また，アクセスルート上に支障となる設備はない。

操作性：設置未完のため，設置工事完了後，操作性について検証する。

連絡手段：衛星電話設備（固定型，携帯型），無線連絡設備（固定型，携帯型），電力保安通信用電話設備（固定電話機，PHS端末），送受話器のうち，使用可能な設備により，災害対策本部との連絡が可能である。



可搬型窒素供給装置（小型）起動



可搬型窒素供給装置（小型）系統構成



### 3. 非常用逃がし安全弁駆動系による原子炉減圧

#### (1) 予備の高圧窒素ポンベへの交換

##### a. 操作概要

予備の高圧窒素ポンベへの交換が必要な状況において、原子炉建屋原子炉棟地上1階まで移動するとともに、予備の高圧窒素ポンベを運搬して使用済みの高圧窒素ポンベと交換を実施した後、予備の高圧窒素ポンベに切り替えて逃がし安全弁（逃がし弁機能）へ窒素を供給する。

##### b. 作業場所

原子炉建屋原子炉棟地上1階（管理区域）

##### c. 必要要員数及び操作時間

非常用逃がし安全弁駆動系による原子炉減圧における、予備の高圧窒素ポンベへの交換に必要な要員数、所要時間は以下のとおり。

必要要員数：2名（運転員等（当直運転員）2名）

所要時間目安※：120分以内

※：所要時間目安は、模擬により算定した時間

##### 所要時間内訳

移動：53分（移動経路：中央制御室から原子炉建屋原子炉棟地上1階（放射線防護具着用を含む））

ポンベ交換操作：67分（対象作業：ポンベ運搬、ポンベ交換等）

##### d. 操作の成立性について

作業環境：常用照明消灯時においても、ヘッドライト又はLEDライトを携行している。操作は汚染の可能性を考慮し放射線防護具（全面マスク、個人線量計、綿手袋、ゴム手袋）を着用又は携行して作業を行う。



移動経路：ヘッドライト又はLEDライトを携行しており近接可能である。

操作性：設置未完のため，設置工事完了後，操作性について検証する。

連絡手段：携行型有線通話装置，電力保安通信用電話設備（固定電話機，PHS端末），送受話器のうち，使用可能な設備により，中央制御室との連絡が可能である。



#### 4. インターフェイスシステム L O C A 発生時の漏えい停止操作（残留熱除去系の場合）

##### (1) 操作概要

インターフェイスシステム L O C A 発生時の漏えい停止操作が必要な状況において、中央制御室からの遠隔操作により隔離ができない場合は、逃がし安全弁又はタービン・バイパス弁により原子炉を減圧して原子炉建屋原子炉棟への原子炉冷却材漏えいを抑制した後、原子炉建屋原子炉棟地上3階まで移動し、現場での人力による隔離操作により漏えいを停止する。

##### (2) 作業場所

原子炉建屋原子炉棟地上3階（管理区域）

##### (3) 必要要員数及び操作時間

インターフェイスシステム L O C A 発生時の残留熱除去系からの漏えい停止操作における、現場での隔離操作に必要な要員数、所要時間は以下のとおり。

必要要員数：4名（運転員等（当直運転員及び重大事故等対応要員）4名）

所要時間目安：115分以内

##### 所要時間内訳

移動：67分（移動経路：中央制御室から原子炉建屋原子炉棟地上3階（放射線防護具着用を含む））

現場隔離操作：48分（操作対象2弁：原子炉建屋原子炉棟地上3階）

##### (4) 操作の成立性について



作業環境：操作現場の温度は作業時間において約41℃程度，湿度は100%程度となる可能性があるが，放射線防護具（PVA，アノラック，個人線量計，長靴・胴長靴，自給式呼吸用保護具，綿手袋，ゴム手袋）を着用することにより作業可能である。

移動経路：ヘッドライト又はLEDライトを携行しており近接可能である。

操作性：通常の弁操作であり，操作性に支障はない。

連絡手段：携行型有線通話装置，電力保安通信用電話設備（固定電話機，PHS端末），送受話器のうち，使用可能な設備により，中央制御室との連絡が可能である。





現場手動隔離操作  
(放射線防護具着用)



自給式呼吸用保護具



自給式呼吸用保護具着用状態  
(前面)



自給式呼吸用保護具着用状態  
(後面)



インターフェイスシステムLOC A時の概要図

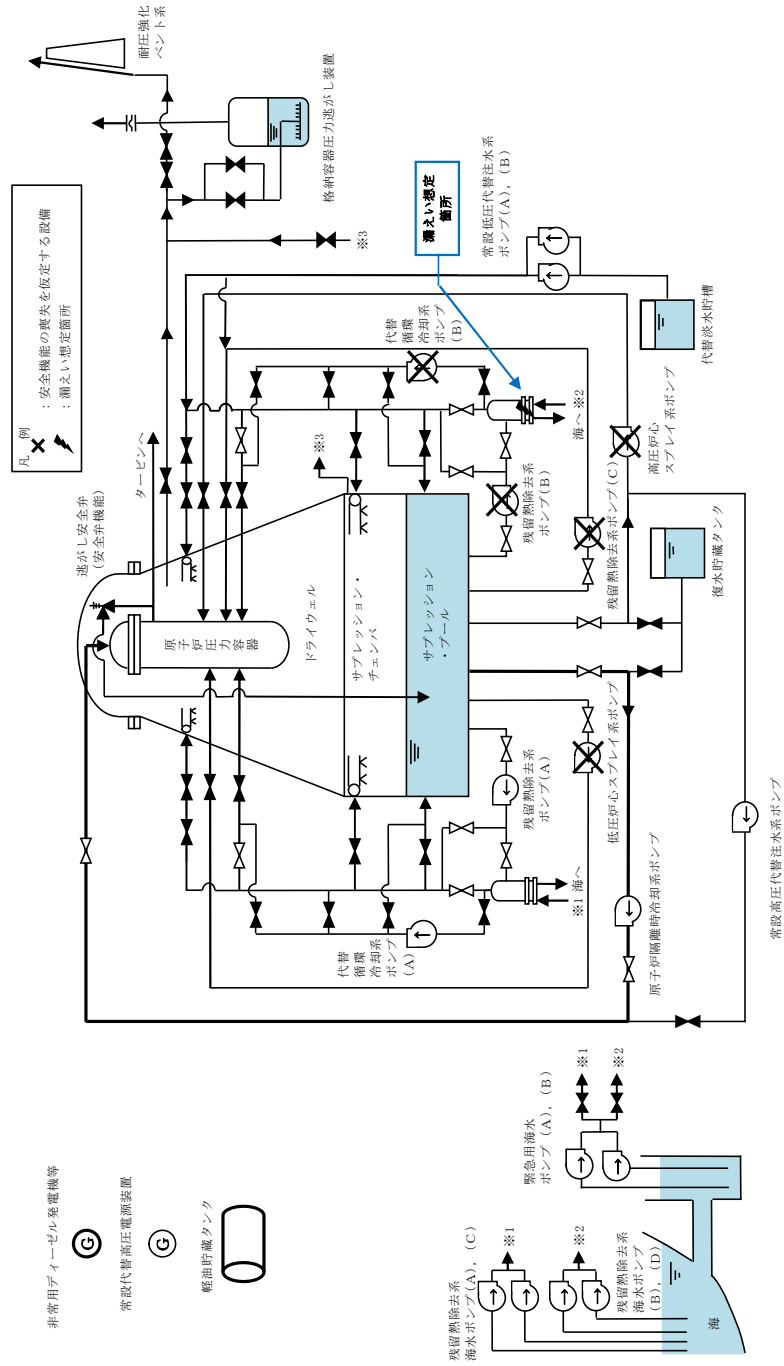

第 1 図 格納容器バイパス ( I S L O C A ) 時の重大事故等対策の概要図

(原子炉隔離時冷却系による原子炉注水段階)





1. 3—122





1.3—123



インターフェイスシステム L O C A 発生時の破断面積及び現場環境等について

#### 1. 評価対象系統について

事故シーケンスグループ「格納容器バイパス（インターフェイスシステム L O C A）」（以下「I S L O C A」という。）では，原子炉冷却材圧力バウンダリと接続し格納容器外に敷設された配管を有する系統において，高圧設計部分と低圧設計部分を分離する隔離弁の誤開放等により低圧設計部分が過圧され，格納容器外での原子炉冷却材の漏えいが発生することを想定する。

I S L O C A の評価対象となる系統は，確率論的リスク評価（以下「P R A」という。）での対象系統の選定の考え方に従い以下の条件を基に選定している。原子炉冷却材圧力バウンダリに接続し格納容器外に敷設された配管を第 1 図に，P R A での選定結果を第 1 表に示す。

- ①出力運転中に高圧設計部と低圧設計部とを分離する隔離弁が閉止されており，隔離弁の誤開放等により低圧設計部が過圧されることで I S L O C A 発生可能性がある系統を選定
- ②閉状態の弁が直列に 4 弁以上設置されている系統は発生頻度の観点で除外

P R A において選定された対象系統のうち，残留熱除去系停止時冷却モード配管については，通常運転中に隔離弁の開閉試験を実施しない系統であるため，対象外とした。なお，仮に残留熱除去系停止時冷却モード吸込配管にて I S L O C A が発生した場合は，原子炉圧力はサプレッション・プールに放出されるため系統が加圧されることはなく，残留熱除去系停止時冷却モード原子炉圧力容器戻り配管にて I S L O C A が発生した場合は，系統加圧状



態が注入配管にて発生した場合と同じとなることから，注入配管にて I S L O C A 発生を想定した場合の構造健全性評価に包含される。

以上により， I S L O C A の評価対象としては，以下が選定された。

- ・ 高圧炉心スプレイ系
- ・ 原子炉隔離時冷却系
- ・ 低圧炉心スプレイ系
- ・ 残留熱除去系（低圧注水系）（A系， B系）
- ・ 残留熱除去系（低圧注水系）（C系）

これらの評価対象に対して構造健全性評価を実施し，この結果に基づき有効性評価における破断面積を設定する。



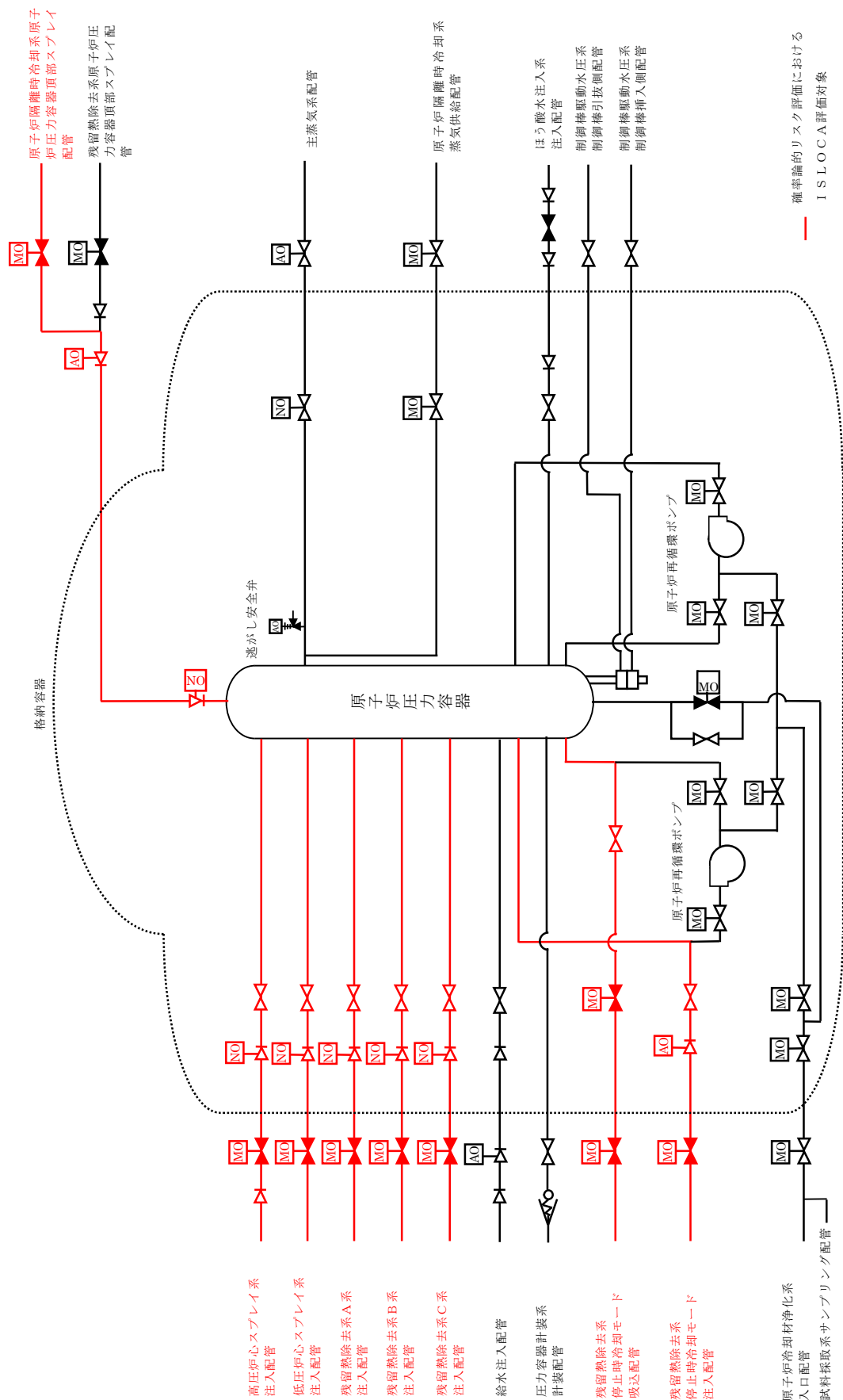

第1図 原子炉冷却材圧力バウンダリに接続し、格納容器外に敷設されている配管



第1表 PRAでのISLOCAの評価対象の選定結果

| 系統名           | 原子炉冷却材圧力バウンダリに接続されている配管   | 選定結果  | 備 考                                             |
|---------------|---------------------------|-------|-------------------------------------------------|
| 給水系           | 給水系注入配管                   | 対象外※1 | 通常運転時に隔離弁が開状態となっており，隔離弁の誤開放等により発生するISLOCA評価の対象外 |
| 高圧炉心スプレイ系     | 高圧炉心スプレイ注入配管              | 評価対象  | —                                               |
| 原子炉隔離時冷却系     | 原子炉隔離時冷却系原子炉圧力容器頂部スプレイ配管  | 評価対象  | —                                               |
|               | 原子炉隔離時冷却系蒸気供給配管           | 対象外※1 | 通常運転時に隔離弁が開状態となっており，隔離弁の誤開放等により発生するISLOCA評価の対象外 |
| 低圧炉心スプレイ系     | 低圧炉心スプレイ系注入配管             | 評価対象  | —                                               |
| 残留熱除去系（A，B，C） | 残留熱除去系原子炉注入配管             | 評価対象  | —                                               |
| 残留熱除去系（A，B）   | 残留熱除去系停止時冷却モード吸込配管        | 評価対象  | —                                               |
|               | 残留熱除去系停止時冷却モード原子炉圧力容器戻り配管 | 評価対象  | —                                               |
| 残留熱除去系（A）     | 残留熱除去系原子炉圧力容器頂部スプレイ配管     | 対象外※2 | 閉状態の弁が直列に4弁設置されておりISLOCAの発生頻度が十分低いため対象外         |
| 制御棒駆動水圧系      | 制御棒駆動水圧系制御棒挿入側配管          | 対象外※1 | 通常運転時に隔離弁が開状態となっており，隔離弁の誤開放等により発生するISLOCA評価の対象外 |
|               | 制御棒駆動水圧系制御棒引抜側配管          | 対象外※1 |                                                 |
| ほう酸水注入系       | ほう酸水注入系注入配管               | 対象外※2 | 閉状態の弁が直列に4弁設置されておりISLOCAの発生頻度が十分低いため対象外         |
| 原子炉冷却材浄化系     | 原子炉冷却材浄化系入口配管             | 対象外※1 | 通常運転時に隔離弁が開状態となっており，隔離弁の誤開放等により発生するISLOCA評価の対象外 |
| 主蒸気系          | 主蒸気系配管                    | 対象外※1 |                                                 |
| 原子炉圧力容器計装系    | 原子炉圧力容器計装系配管              | 対象外※1 |                                                 |
| 試料採取系         | 試料採取系サンプリング配管             | 対象外※1 |                                                 |

※1：出力運転中に高圧設計部と低圧設計部とを分離する隔離弁が閉止されており，隔離弁の誤開放等により低圧設計部が過圧されることでISLOCA発生の可能性がある系統ではないため除外。

※2：閉状態の弁が直列に4弁以上設置されている系統は発生頻度の観点で除外。



## 2. I S L O C A発生時に低圧設計部に負荷される圧力及び温度条件の設定

1. で選定された I S L O C Aの評価対象に対して隔離弁の誤開放等による加圧事象が発生した場合の構造健全性評価を実施した結果、いずれの評価対象においても構造健全性が維持される結果が得られた。いずれの評価対象においても低圧設計部の機器設計は同等であることを踏まえ、以下では加圧範囲に大きなシール構造である熱交換器が設置されている残留熱除去系（A系）に対する構造健全性評価の内容について示す。

残留熱除去系は、通常運転中に原子炉圧力が負荷される高圧設計部と低圧設計部とを内側隔離弁（逆止弁（テストブルチェック弁））及び外側隔離弁（電動弁）の2弁により隔離している。外側隔離弁には、弁の前後差圧が低い場合のみ開動作を許可するインターロックが設けられており、開許可信号が発信した場合は警報が発報する。また、これらの弁の開閉状態は中央制御室にて監視が可能である。本重要事故シーケンスでは、内側隔離弁の内部リーク及び外側隔離弁前後差圧低の開許可信号が誤発信している状態を想定し、この状態で外側隔離弁が誤開放することを想定する。また、評価上は、保守的に逆止弁の全開状態を想定する。

隔離弁によって原子炉定格圧力が負荷されている高圧設計部と低圧設計部が物理的に分離されている状態から隔離弁を開放すると、高圧設計部から低圧設計部に水が移動し、配管内の圧力は最終的に原子炉定格圧力にほぼ等しい圧力で静定する。

一般に、大きな圧力差のある系統間が隔離弁の誤開放等により突然連通した場合、低圧側の系統に大きな水撃力が発生することが知られている。特に低圧側の系統に気相部が存在する場合、圧力波の共振が発生し、大きな水撃力が発生する場合があるが、残留熱除去系は満水状態で運転待機状態にあるため、その懸念はない。また、残留熱除去系以外の非常用炉心冷却系及び原



子炉隔離時冷却系も満水状態で運転待機状態にある。

一方、満水状態であったとしても、隔離弁が急激に開動作する場合は大きな水撃力が発生するが、緩やかな開動作であれば管内で生じる水撃力も緩やかとなり、また、後述するとおり圧力波の共振による大きな水撃力も発生せず、圧力がバランスするまで低圧側の系統が加圧される。

電動弁は、駆動機構にねじ構造やギアボックス等があるため機械的要因では急激な開動作（以下「急開」という。）とはなり難い。また、電動での開放時間は約 10.6 秒であり、電氣的要因でも急開とならないことから、誤開放を想定した場合、水撃作用による圧力変化が大きくなるような急開とはならない。

以上より、残留熱除去系の隔離弁の誤開放等により系統が加圧される場合においても、原子炉圧力を大きく超える圧力は発生しないものと考えられるが、残留熱除去系の逆止弁が全開状態において電動弁が 10.6 秒で全閉から全開する場合の残留熱除去系の圧力推移を T R A C G コードにより評価した。

残留熱除去系過圧時の各部の圧力最大値を第 2 表に、圧力推移図を第 2 図に示す。

第 2 表 残留熱除去系過圧時の各部の圧力最大値

| 位 置                  | 圧力最大値 (MPa [abs]) |
|----------------------|-------------------|
| 注入弁 (F042A) 入口 (系統側) | 約 7.50            |
| 逃がし弁 (F025A) 入口      | 約 7.10            |
| 熱交換器                 | 約 8.00            |
| ポンプ出口逆止弁 (F031A) 出口  | 約 8.01            |



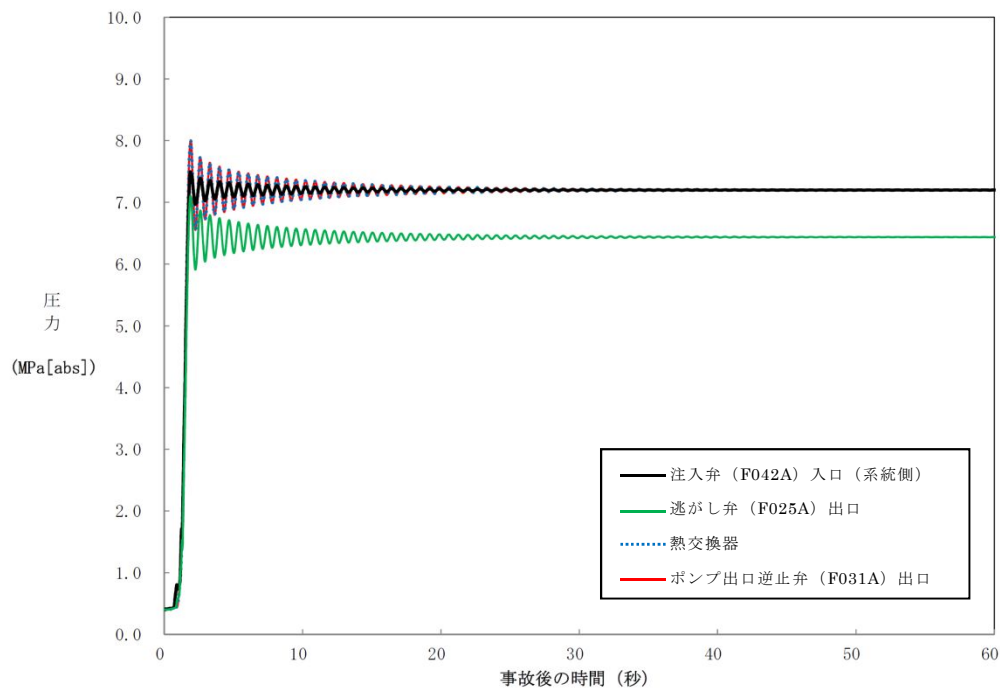

第 2 図 残留熱除去系過圧時の圧力推移

開放直後は、定格運転状態の残留熱除去系の注入弁出口（原子炉圧力容器側）の圧力（7.2MPa [abs]）に比べて最大約 0.8MPa 高い圧力（8.01MPa [abs]）まで上昇し、その後、上昇幅は減衰し 10 秒程度で静定する。

次項の構造健全性評価にあたっては、圧力の最大値であるポンプ出口逆止弁出口における約 8.01MPa [abs] に、加圧される範囲の最下端の水頭圧（0.24MPa）を加えた約 8.25MPa [abs] を丸めてゲージ圧力に変換した 8.2MPa [gage] が保守的に系統に負荷され続けることを想定する。また、圧力の上昇は 10 秒程度で静定することからこの間に流体温度や構造材温度が大きく上昇することはないと考えられるが、評価上は保守的に構造材温度が定格運転状態の原子炉冷却材温度である 288℃となっている状態を想定する。



### 3. 構造健全性評価

#### 3. 1 構造健全性評価の対象とした機器等について

残留熱除去系の隔離弁の誤開放等により加圧される範囲において、圧力バウンダリとなる以下の箇所に対して 2. で評価した圧力（8.2MPa [gage]）、温度（288℃）の条件下に晒された場合の構造健全性評価を実施した。

- ① 熱交換器
- ② 逃がし弁
- ③ 弁
- ④ 計 器
- ⑤ 配管・配管フランジ部

詳細な評価対象箇所を第 3 図に示す。







### 3. 2 構造健全性評価の結果

#### (1) 熱交換器 (別紙 1)

隔離弁の誤開放等による加圧事象発生時に加圧，加温される熱交換器の各部位について，「東海第二発電所 工事計画認可申請書」（以下「既工認」という。）を基に設計上の裕度を確認し，裕度が評価上の想定圧力（8.2MPa [gage]）と系統の最高使用圧力（3.45MPa [gage]）との比である 2.4 より大きい部位を除く胴板（厚肉部，薄肉部），胴側鏡板，胴側入口・出口管台及びフランジ部について評価した。

##### a. 胴側胴板（厚肉部，薄肉部）

「発電用原子力設備規格 設計・建設規格（2005 年版（2007 年追補版を含む））＜第 I 編 軽水炉規格＞（JSME S NC1-2005/2007）」

（以下「設計・建設規格」という。）「PCV-3122 円筒形の胴の厚さの規定」を適用し，胴板の必要最小厚さを算出した。その結果，実機の最小厚さは必要最小厚さ以上であり，評価した各部位は破損せず漏えいは発生しないことを確認した。

##### b. 胴側鏡板

設計・建設規格「PCV-3225 半だ円形鏡板の厚さの規定 1」を適用し，胴側鏡板の必要最小厚さを算出した。その結果，実機の最小厚さは必要最小厚さ以上であり，評価した各部位は破損せず漏えいは発生しないことを確認した。

##### c. 胴側入口・出口管台

設計・建設規格「PVC-3610 管台の厚さの規定」を適用し，胴側入口・出口管台の必要最小厚さを算出した。その結果，実機の最小厚さは必要最小厚さ以上であり，評価した各部位は破損せず漏えいは発生しないことを確認した。



d. フランジ部

日本工業規格 JIS B8265「圧力容器の構造—一般事項」を適用して算出したボルトの必要な断面積及び許容応力を算出した。その結果、ボルトの実機の断面積はボルトの必要な断面積以上であり、かつ、発生応力が許容応力以下であり、評価した各部位は破損せず漏えいは発生しないことを確認した。

(2) 逃がし弁 (別紙 2)

a. 弁 座

設計・建設規格「VVC-3230 耐圧部に取り付く管台の必要最小厚さ」を適用し、必要な最小厚さを算出した。その結果、実機の最小厚さは必要最小厚さ以上であり、評価した各部位は破損せず漏えいは発生しないことを確認した。

b. 弁 体

弁体下面にかかる圧力が全て弁体の最小肉厚部に作用するとして発生するせん断応力を評価した。その結果、許容せん断応力は発生せん断応力以上であり、評価した部位は破損せず漏えいは発生しないことを確認した。

c. 弁本体の耐圧部

設計・建設規格「解説 VVB-3100 弁の圧力温度基準」を適用し、必要な最小厚さを算出した。その結果、実機の最小厚さは必要厚さ以上であり、評価した部位は破損せず漏えいは発生しないことを確認した。

d. 弁耐圧部の接合部

設計・建設規格「VVC-3310 弁箱と弁ふたがフランジ結合の弁のフランジの応力評価」を適用して算出したボルトの必要な断面積及び許容応力を算出した。



上記の評価の結果、ボルトの実機の断面積がボルトの必要な断面積以上であるが、発生応力が許容圧力以上であったため、ボンネットボルトの内圧と熱による伸び量及びボンネットフランジと弁箱フランジの熱による伸び量を算出した。その結果、ボンネットボルトの伸び量からボンネットフランジと弁箱フランジの伸び量を差し引いた伸び量がマイナスであり、弁耐圧部の接合部が圧縮されることになるが、許容応力が発生応力以上であり、評価した部位は破損せず漏えいは発生しないことを確認した。

(3) 弁 (別紙 3)

a. 弁本体

設計・建設規格「解説 VVB-3100 弁の圧力温度基準」を適用し、必要な最小厚さを算出した。その結果、実機の最小厚さは計算上必要な厚さ以上であり、評価した部位は破損せず漏えいは発生しないことを確認した。

b. 弁耐圧部の接合部

設計・建設規格「VVC-3310 弁箱と弁ふたがフランジ結合の弁のフランジの応力評価」を適用して算出したボルトの必要な断面積及び許容応力を算出した。その結果、F086, F080A, F060A, FF029-201 及び FF029-202 の弁はボルトの実機の断面積がボルトの必要な断面積以上であり、かつ、発生応力が許容圧力以下の弁の評価した部位は破損せず漏えいは発生しないことを確認した。

また、上記の条件を満たさない弁については、ボンネットボルトの内圧と熱による伸び量及びボンネットフランジと弁箱フランジの熱による伸び量を算出した。その結果、ボンネットボルトの伸び量からボンネットフランジと弁箱フランジの伸び量を差し引いた伸び量がプラスである



弁については、伸び量がガスケットの復元量以下であり、評価した部位は漏えいが発生しないことを確認した。伸び量がマイナスの弁についてはボンネットフランジとリフト制限板がメタルタッチしており、それ以上ガスケットが圧縮しない構造となっていることから、ボンネットナット締付部の発生応力が材料の許容応力以下であり、評価した部位は破損せず漏えいが発生しないことを確認した。

#### (4) 計 器 (別紙 4)

##### a. 圧力計，差圧計

圧力計及び差圧計は、隔離弁の誤開放等による加圧事象発生時の圧力以上の計装設備耐圧値を有しており、構造材の温度上昇に伴う耐力低下（温度－30～40℃における設計引張強さに対する 288℃における設計引張強さの割合は SUS316L の場合で約 79%）を考慮しても加圧時における圧力以上であることから、破損は発生しないことを確認した。

##### b. 温度計

日本機械学会「配管内円柱状構造物の流量振動評価指針」（JSME S012-1998）を適用し、同期振動発生回避又は抑制の判定並びに応力評価及び疲労評価を実施した。その結果、換算流速  $V_v$  が 1 より小さく、許容値が組み合わせ応力を上回り、かつ、設計疲労限  $\sigma_F$  が応力振幅を上回ることから、評価した部位は破損せず漏えいは発生しないことを確認した。

#### (5) 配 管 (別紙 5)

##### a. 管

設計・建設規格「PPC-3411 直管(1)内圧を受ける直管」を適用し、必要最小厚さを算出した。その結果、実機の最小厚さは必要厚さ以上であり、評価した部位は破損せず漏えいは発生しないことを確認した。



## b. フランジ部

設計・建設規格「PPC-3414 フランジ」を適用してフランジ応力算定用応力を算出し、フランジボルトの伸び量を評価した。その結果、伸び量がマイナスであり、フランジ部が圧縮されることになるが、ガスケットの許容圧縮量が合計圧縮量以上であり、評価した部位は破損せず漏えいは発生しないことを確認した。

## 4. 破断面積の設定について (別紙 6)

3. の評価結果から、隔離弁の誤開放等により残留熱除去系の低圧設計部分が加圧されたとしても、破損は発生しないことを確認した。

そこで、残留熱除去系の加圧範囲のうち最も大きなシール構造である熱交換器フランジ部に対して、保守的に弁開放直後の圧力ピーク値 (8.2Mpa

[gage])、原子炉冷却材温度 (288℃) に晒され続け、かつ、ガスケットに期待しないことを想定した場合の破断面積を評価した。

| 評価部位          | 圧力<br>(MPa) | 温度<br>(℃) | 伸び量 (mm) |          |          | 内径<br>(mm) | 全部材<br>伸び量<br>(mm) | 破断面<br>積<br>(cm <sup>2</sup> ) |
|---------------|-------------|-----------|----------|----------|----------|------------|--------------------|--------------------------------|
|               |             |           | +<br>△L1 | +<br>△L2 | -<br>△L3 |            |                    |                                |
| 熱交換器<br>フランジ部 | 8.2         | 288       | 0.19     | 1.31     | 1.19     | 2,120      | 0.31               | 約 21                           |

△L1：ボルトの内圧による伸び量

△L2：ボルトの熱による伸び量

△L3：管板及びフランジ部の熱による伸び量

上記評価に基づき、有効性評価では、残留熱除去系熱交換器フランジ部に約 21cm<sup>2</sup>の漏えいが発生することを想定する。

なお、評価対象のうち残留熱除去系（低圧注水系）（A系及びB系）以外の高圧炉心スプレー系、原子炉隔離時冷却系、低圧炉心スプレー系及び残留熱除去系（低圧注水系）（C系）には、加圧範囲に熱交換器のような大きなシール構造を有する機器は設置されていない。

また、構造健全性評価の結果、設計・建設規格を適用した 1 次評価において許容値を満足せず、ボンネットボルトの内圧と熱による伸び量及びボンネ



ットフランジと弁箱フランジの熱による伸び量を算出する 2 次評価に基づき破損が発生しないことを確認している評価部位の中で，許容値に対する裕度の最も低い F048A の弁耐圧部の接合部における漏えいを想定する場合，漏えい面積は熱交換器フランジ部と比較して小さくなり，また漏えい場所も同じ熱交換器室であることから，その影響は熱交換器フランジ部に約  $21\text{cm}^2$  の漏えいを想定した場合に包含されると考えられる。

## 5. 現場の環境評価

I S L O C A が発生した場合，事象を収束させるために，健全な原子炉注水系統による原子炉注水，逃がし安全弁による原子炉減圧操作及び残留熱除去系によるサプレッション・プール冷却を実施する。また，漏えい箇所の隔離は，残留熱除去系（低圧注水系）の注入弁を現場にて閉止する想定としている。

I S L O C A 発生に伴い原子炉冷却材が原子炉建屋内に漏えいすることで，建屋下層階への漏えい水の滞留並びに高温水及び蒸気による建屋内の雰囲気温度，湿度，圧力及び放射線量の上昇が想定されることから，設備の健全性及び現場作業の成立性に与える影響を評価した。

現場の環境評価において想定する事故条件，重大事故等対策に関連する機器条件及び重大事故等対策に関連する操作条件は，有効性評価の解析と同様であり，I S L O C A は残留熱除去系（B 系）にて発生するものとする。

なお，I S L O C A が残留熱除去系（A 系）にて発生することを想定した場合は，破断面積（ $21\text{cm}^2$ ）及び破断箇所（熱交換器フランジ部）は B 系の場合と同じであり，漏えい発生区画は東側となることから，原子炉建屋の東側区画の建屋内雰囲気温度等が同程度上昇する。

### (1) 設備の健全性に与える影響について



有効性評価において、残留熱除去系（B系）における I S L O C A 発生時に期待する設備は、原子炉隔離時冷却系、低圧炉心スプレイ系、残留熱除去系（A系）及び低圧代替注水系（常設）、逃がし安全弁並びに関連する計装設備である。

I S L O C A 発生時の原子炉建屋内環境を想定した場合の設備の健全性への影響について以下のとおり評価した。

a. 溢水による影響（別紙 7, 8）

東海第二発電所の原子炉建屋は、地下 2 階から 5 階まで耐火壁を設置し東側区分と西側区分に区画化することで、非常用炉心冷却系を物理的に分離する方針である。I S L O C A による原子炉冷却材の漏えいは、残留熱除去系（B系）が設置されている西側区画において発生するのに対して、原子炉隔離時冷却系、低圧炉心スプレイ系及び残留熱除去系（低圧注水系）（A系）は東側区画に位置していることから、溢水の影響はない。

低圧代替注水系（常設）は、ポンプが原子炉建屋から物理的に分離された区画に設置されているため、溢水の影響はない。また、低圧代替注水系（常設）の電動弁のうち原子炉建屋内に設置されるものは原子炉建屋 3 階以上に位置しており、事象発生から評価上、現場隔離操作の完了タイミングとして設定している 5 時間までの原子炉冷却材の流出量は約 300t であり、原子炉冷却材が全て水として存在すると仮定しても浸水深は地下 2 階の床面から約 2m 程度であるため、溢水の影響はない。

b. 雰囲気温度・湿度による影響（別紙 7, 8）

東側区画における温度・湿度については、初期値から有意な上昇がなく、原子炉隔離時冷却系、低圧炉心スプレイ系及び残留熱除去系（A系）への影響はない。また、低圧代替注水系（常設）の原子炉建屋内の



電動弁は、西側区画に位置するものが2弁あるが、これらはI S L O C A発生時の原子炉建屋内の環境を考慮しても機能が維持される設計とすることから影響はない。さらに、逃がし安全弁及び関連する計装設備についても、I S L O C A発生時の原子炉建屋内の環境において機能喪失することはない。

なお、ブローアウトパネルに期待しない場合でも、同様に必要な設備への影響はない。

## (2) 現場操作の成立性に与える影響について

有効性評価において、残留熱除去系（B系）におけるI S L O C A発生時に必要な現場操作は、残留熱除去系（B系）の注入弁の閉止操作である。

残留熱除去系（B系）の注入弁の操作場所及びアクセスルートを図4に示す。残留熱除去系（B系）におけるI S L O C A発生時は、原子炉建屋内の環境を考慮して、主に漏えいが発生している西側区画とは逆の東側区画を移動することとしている。

I S L O C A発生時の原子炉建屋内環境を想定した場合のアクセス性への影響を以下のとおり評価した。

### a. 溢水による影響（別紙7, 8）

東側区画は、I S L O C Aによる原子炉冷却材漏えいが発生する西側区画とは物理的に分離されていることから、溢水による東側区画のアクセス性への影響はない。また、注入弁は西側区画の3階に設置されており、この場所において注入弁の現場閉止操作を実施するが、事象発生から評価上、現場隔離操作の完了時間として設定している5時間までの原子炉冷却材の流出量は約300tであり、原子炉冷却材が全て水として存在すると仮定しても浸水深は地下2階の床面から約2m程度であるた



め、操作及び操作場所へのアクセスへの影響はない。

なお、ブローアウトパネルに期待しない場合でも、同様に操作及び操作場所へのアクセスへの影響はない。

b. 雰囲気温度・湿度による影響（別紙 7, 8）

東側区画における温度・湿度については、初期値から有意な上昇がなく、アクセス性への影響はない。また、西側区画のうちアクセスルート及び操作場所である 3 階においては、原子炉減圧後に建屋内環境が静定する事象発生 2 時間から評価上、現場隔離操作の完了時間として設定している 5 時間までの雰囲気温度及び湿度の最大値は約 41℃、約 100% であり、放射線防護具（PVA、アノラック、個人線量計、長靴・胴長靴、自給式呼吸用保護具、綿手袋、ゴム手袋）を装着することにより、操作場所へのアクセス及び操作は可能である※。

なお、ブローアウトパネルに期待しない場合でも、同様に操作及び操作場所へのアクセスは可能である。

※：想定している作業環境（最大約 41℃）においては、主に低温やけどが懸念されるが、一般的に、接触温度と低温やけどになるまでのおおよその時間の関係は、44℃で 3～4 時間として知られている。

（出典：消費者庁 News Release（平成 25 年 2 月 27 日））

c. 放射線による影響（別紙 9）

原子炉減圧時に燃料から追加放出される核分裂生成物の全量が、原子炉建屋内に瞬時に移行するという保守的な条件で評価した結果、線量率は最大でも約 15.2mSv/h 程度である。残留熱除去系（B 系）の注入弁の閉止操作は 2 チーム体制で交代で実施し、1 チーム当たりの原子炉建屋内の滞在時間は約 36 分であるため、作業時間を 1 時間と設定し時間減衰を考慮しない場合においても作業員の受ける実効線量は約 15.2mSv



である。

また、時間減衰によってその線量率も低下するため、線量率の上昇が期待している機器の機能維持を妨げることはない。

なお、事故時には原子炉建屋内に漏えいした放射性物質の一部はブローアウトパネルを通じて環境へ放出されるおそれがあるが、これらの事故時には原子炉建屋放射能高の信号により中央制御室の換気系は閉回路循環運転となるため、中央制御室内にいる運転員は過度な被ばくの影響を受けることはない。





第4図 操作場所へのアクセスルート



### (3) 結 論

I S L O C A発生時の原子炉建屋内環境を想定した場合でも，I S L O C A対応に必要な設備の健全性は維持される。また，中央制御室の隔離操作に失敗した場合でも，現場での隔離操作が可能であることを確認した。

### 6. 敷地境界外の実効線量評価について

I S L O C Aが発生後，原子炉建屋が加圧されブローアウトパネルが開放された場合，原子炉建屋内に放出された核分裂生成物がブローアウトパネルから大気中に放出されるため，この場合における敷地境界外の実効線量を評価した。

その結果，敷地境界外における実効線量は約  $1.2 \times 10^{-1} \text{mSv}$  となり，「2.6 L O C A時注水機能喪失」における耐圧強化ベント系によるベント時の実効線量（約  $6.2 \times 10^{-1} \text{mSv}$ ）及び事故時線量限度の  $5 \text{mSv}$  を下回ることを確認した。



## 熱交換器からの漏えいの可能性について

既工認から設計上の裕度を算出し、裕度が 2.4 より大きい部位を除く胴板（厚肉部、薄肉部）、胴側鏡板及び胴側入口・出口管台及びフランジ部について、保守的に弁開放直後のピーク圧力（8.2MPa [gage]）及び原子炉冷却材温度（288℃）が同時に継続して負荷された条件下で破損が発生しないことを以下のとおり確認した。

### 1. 強度評価

#### 1. 1 評価部位の選定

既工認から設計上の裕度を算出し、裕度が 2.4（隔離弁の誤開放等による加圧事象発生時の圧力 8.2Mpa [gage] と最高使用圧力 3.45MPa [gage] の比）より大きい部位を除く胴板（厚肉部、薄肉部）、胴側鏡板、胴側入口・出口管台及びフランジ部について評価した。

#### 1. 2 評価方法

##### (1) 胴側胴板の評価

設計・建設規格「PVC-3122 円筒形の胴の厚さの規定」を適用して必要な最小厚さを算出し、実機の最小厚さが必要な最小厚さ以上であることを確認した。

##### (2) 胴側鏡板の評価

設計・建設規格「PVC-3225 半だ円形鏡板の厚さの規定 1」を適用して必要な最小厚さを算出し、実機の最小厚さが計算上必要な厚さ以上であることを確認した。

##### (3) 胴側入口，出口管台

設計・建設規格「PVC-3610 管台の厚さの規定」を適用して必要な最小厚さを算出し、実機の最小厚さが必要な最小厚さ以上であることを確



認した。

#### (4) フランジ部

日本工業規格 JIS B8265「圧力容器の構造—一般事項」を適用して算出したボルトの必要な断面積及び許容応力を算出した。その結果、ボルトの実機の断面積はボルトの必要な断面積以上であり、かつ、発生応力が許容応力以下であることを確認した。

### 1. 3 評価結果

熱交換器の各部位について評価した結果、実機の値は判定基準を満足し、保守的に弁開放直後のピーク圧力（8.2MPa [gage]）及び原子炉冷却材温度（288℃）が同時に継続して負荷された条件下で破損せず、漏えいは発生しないことを確認した。



## 逃がし弁からの漏えいの可能性について

逃がし弁について、保守的に弁開放直後のピーク圧力（8.2MPa [gage]）及び原子炉冷却材温度（288℃）が同時に継続して負荷された条件下で破損が発生しないことを以下のとおり確認した。

## 1. 強度評価

## 1. 1 評価部位

逃がし弁については、隔離弁の誤開放等による加圧事象発生時において吹き出し前に加圧される弁座、弁体及び入口配管並びに吹き出し後に加圧される弁耐圧部及び弁耐圧部の接合部について評価した。

## 1. 2 評価方法

隔離弁の誤開放等による加圧事象発生時には 8.2MPa [gage] になる前に逃がし弁が吹き出し、圧力は低下すると考えられるが、ここでは、逃がし弁の吹き出し前に加圧される箇所と吹き出し後に加圧される箇所ともに 8.2MPa [gage]、288℃になるものとして評価する。

## (1) 弁座の評価

設計・建設規格には安全弁に関する強度評価手法の記載がない。弁座は円筒形の形状であることから、設計・建設規格「VVC-3230 耐圧部に取り付く管台の必要最小厚さ」を準用し、計算上必要な厚さを算出し、実機の最小厚さが計算上必要な厚さ以上であることを確認した。

## (2) 弁体の評価

設計・建設規格には安全弁に関する強度評価手法の記載がない。弁体の中心部は弁棒で支持されており、外周付近は構造上拘束されていることから、弁体下面にかかる圧力（8.2MPa [gage]）がすべての弁体の最小肉厚部に作用するとして発生するせん断応力を算出し、許容せん断応



力以下であることを確認する。

(3) 弁本体の耐圧部の評価

設計・建設規格「解説 VVB-3100 弁の圧力温度基準」を適用し必要な最小厚さを算出し、実機の最小厚さが計算上必要な厚さ以上であることを確認した。

(4) 弁耐圧部の接合部の評価

設計・建設規格「VVC-3310 弁箱と弁ふたがフランジ結合の弁のフランジ応力評価」を適用しボルトの必要な断面積及び許容応力を算出し、実機のボルトの断面積がボルトの必要な断面積以上であるが、発生応力が許容応力以下であることを確認した。

1. 3 評価結果

逃がし弁の各部位について評価した結果、実機の値は判定基準を満足し、保守的に弁開放直後のピーク圧力（8.2MPa [gage]）及び原子炉冷却材温度（288℃）が同時に継続して負荷された条件下で破損せず、漏えいは発生しないことを確認した。



弁（逃がし弁を除く。）からの漏えいの可能性について

逃がし弁を除く弁について、保守的に弁開放直後のピーク圧力（8.2MPa [gage]）及び原子炉冷却材温度（288℃）が同時に継続して負荷された条件下で破損が発生しないことを以下のとおり確認した。

評価対象弁について隔離弁の誤開放等による加圧事象発生時の圧力、温度以上で設計していることから破損が発生しないことを確認した。

## 1. 強度評価

評価対象弁の構成部品のうち、隔離弁の誤開放等による加圧事象発生時に破損が発生すると想定される部位として、弁箱及び弁蓋からなる弁本体の耐圧部並びに弁本体耐圧部の接合部について評価した。

### (1) 弁本体の耐圧部の評価

設計・建設規格「解説 VVB-3100 弁の圧力温度基準」を適用し必要な最小厚さを算出し、実機の最小厚さが必要な最小厚さを上回ることを確認した。

### (2) 弁耐圧部の接合部の評価

設計・建設規格「VVC-3310 弁箱と弁ふたがフランジ結合の弁のフランジ応力評価」を適用しボルトの必要な断面積及び許容応力を算出し、実機のボルトの断面積がボルトの必要な断面積を上回り、かつ、発生応力が許容応力を下回ることを確認した。

## 1. 3 評価結果

弁（逃がし弁を除く。）の各部位について評価した結果、実機の値は判定基準を満足し、保守的に弁開放直後のピーク圧力（8.2MPa [gage]）及び原子炉冷却材温度（288℃）が同時に継続して負荷された条件下で破損せず、漏えいは発生しないことを確認した。



## 計器からの漏えいの可能性について

計器について、隔離弁の誤開放等による加圧事象発生時の圧力（8.2Mpa [gage]）、温度（288℃）の条件下で破損が発生しないことを以下のとおり確認した。

## 1. 圧力計，差圧計

隔離弁の誤開放等による加圧事象発生時に加圧される以下の全ての計器について、隔離弁の誤開放等による加圧事象発生時の圧力以上の計装設備耐圧値を有しており、構造材の温度上昇に伴う耐力低下（温度－30℃～40℃における設計引張強さに対する 288℃における設計引張強さの割合は SUS316L の場合で約 79%）を考慮しても加圧時における圧力以上であることから破損が発生しないことを確認した。

## 2. 温度計

## 2. 1 評価方針

隔離弁の誤開放等による加圧事象発生時に加圧される温度計について、耐圧部となる温度計ウェルの健全性を評価した。評価手法として、日本機械学会「配管内円通状構造物の流量振動評価指針（JSME S 012-1998）に従い、同期振動発生回避又は抑制評価、一次応力評価並びに疲労評価を実施し、破損の有無を確認した。

## 2. 2 評価結果

計器について評価した結果、実機の値は判定基準を満足し、隔離弁の誤開放等による加圧事象発生時の圧力（8.2Mpa [gage]）、温度（288℃）の条件下で破損せず、漏えいは発生しないことを確認した。



## 配管からの漏えいの可能性について

配管及び配管フランジ部について、保守的に弁開放直後のピーク圧力（8.2MPa [gage]）及び原子炉冷却材温度（288℃）が同時に継続して負荷された条件下で破損が発生しないことを以下のとおり確認した。

## 1. 強度評価

## 1. 1 評価部位の選定

配管の構成部品のうち漏えいが想定される部位は、高温・高圧の加わる配管と、配管と配管を繋ぐフランジ部があり、それらについて評価を実施した。

## 1. 2 評価方法

## (1) 配管の評価

クラス 2 配管の評価手法である設計・建設規格「PPC-3411(1)内圧を受ける直管」を適用して必要な厚さを算出し、実機の最小厚さが必要な最小厚さを上回ることを確認した。

## (2) フランジ部の評価

設計・建設規格「PPC-3411 フランジ」を適用してフランジの手法を適用してフランジ応力算定用圧力からフランジボルトの伸び量を算出したところ、伸び量がマイナスの場合は、フランジ部が増し締めされるため、ガスケット最大圧縮量を下回ることを確認した。

また、熱曲げモーメントの影響については、設計・建設規格で規定されている（PPC-1.7）式を使用し、フランジ部に作用するモーメントを圧力に換算して評価を実施した。



### 1. 3 評価結果

配管の各部位について評価した結果，実機の値は判定基準を満足し，保守的に弁開放直後のピーク圧力（8.2MPa [gage]）及び原子炉冷却材温度（288℃）が同時に継続して負荷された条件下で破損せず，漏えいは発生しないことを確認した。



## 破断面積の設定について

## 1. 評価部位の選定と破断面積の評価方法

別紙 1～5 の評価結果から，隔離弁の誤開放等により残留熱除去系の低圧設計部分が加圧されたとしても，破損が発生しないことを確認した。

そこで，隔離弁の誤開放による加圧事象発生時の加圧範囲のうち最も大きなシール構造であり，損傷により原子炉冷却材が流出した際の影響が最も大きい熱交換器フランジ部に対して，保守的に弁開放直後の圧力ピーク値

(8.2Mpa [gage])，原子炉冷却材温度 (288℃) に晒され続け，かつ，ガスケットに期待しないことを想定した場合の破断面積を評価した。

## 2. 破断面積の評価結果

熱交換器フランジの破断面積について評価した結果，別第 6－1 表に示すとおり破断面積は約 21cm<sup>2</sup>となる。

別第 6－1 表 破断面積評価結果

| 評価部位  | 圧力<br>(MPa) | 温度<br>(℃) | 伸び量 (mm) |          |          | 内径<br>(mm) | 全部材<br>伸び量<br>(mm) | 破断<br>面積<br>(cm <sup>2</sup> ) |
|-------|-------------|-----------|----------|----------|----------|------------|--------------------|--------------------------------|
|       |             |           | ＋<br>△L1 | ＋<br>△L2 | －<br>△L3 |            |                    |                                |
| フランジ部 | 8.2         | 288       | 0.19     | 1.31     | 1.19     | 2,120      | 0.31               | 約 21                           |

△L1：ボルトの内圧による伸び量

△L2：ボルトの熱による伸び量

△L3：管板及びフランジ部の熱による伸び量



## I S L O C A発生時の原子炉冷却材漏えい量評価及び原子炉建屋内環境評価

### 1. 評価条件

有効性評価の想定のとおり，残留熱除去系（B系）における I S L O C A発生時の原子炉冷却材の漏えい量及び原子炉建屋内の環境（雰囲気温度，湿度及び圧力）を評価した。

原子炉建屋内の環境評価特有の評価条件を別第 7－1 表に，原子炉建屋のノード分割図を別第 7－1 図に示す。



別第 7-1 表 原子炉建屋内の環境評価条件

| 項 目                | 主要解析条件                                                                                                                                                                                                                                                                                                                                                                           | 条件設定の考え方                                                                   |
|--------------------|----------------------------------------------------------------------------------------------------------------------------------------------------------------------------------------------------------------------------------------------------------------------------------------------------------------------------------------------------------------------------------|----------------------------------------------------------------------------|
| 解析コード              | MAAP 4                                                                                                                                                                                                                                                                                                                                                                           | 格納容器及び原子炉建屋等の詳細ノードのモデル化が可能であり、隔離弁の閉止操作等の重大事故等対策を考慮した事象進展を模擬することが可能である解析コード |
| 漏えい箇所              | 残留熱除去系 (B 系)<br>熱交換器室                                                                                                                                                                                                                                                                                                                                                            | 有効性評価の解析と同様                                                                |
| 漏えい面積              | 約 21cm <sup>2</sup>                                                                                                                                                                                                                                                                                                                                                              | 有効性評価の解析と同様                                                                |
| 事故シナリオ             | <ul style="list-style-type: none"> <li>原子炉水位低下（レベル 2）設定<br/>点到達時に、原子炉隔離時冷却系<br/>による原子炉注水開始</li> <li>低圧炉心スプレイ系を起動し、事<br/>象発生 15 分後に逃がし安全弁（自<br/>動減圧機能）7 弁による原子炉減<br/>圧</li> <li>事象発生 17 分後に低圧代替注水系<br/>（常設）を起動</li> <li>原子炉水位回復後、低圧炉心スプ<br/>レイ系を停止し、原子炉水位を原<br/>子炉水位（レベル 3）設定点以上<br/>に維持</li> <li>事象発生 25 分後、サブプレッショ<br/>ン・プール冷却開始</li> <li>事象発生 5 時間後、残留熱除去系<br/>隔離完了</li> </ul> | 有効性評価の解析と同様                                                                |
| 原子炉建屋モデル           | 別第 7-1 図参照                                                                                                                                                                                                                                                                                                                                                                       | 原子炉建屋東西の物理的分離<br>等を考慮して設定                                                  |
| 原子炉建屋壁から<br>環境への放熱 | 考慮しない                                                                                                                                                                                                                                                                                                                                                                            | 雰囲気温度、湿度、圧力及び<br>放射線量の観点から厳しい想<br>定として設定                                   |
| 原子炉建屋換気系           | 考慮しない                                                                                                                                                                                                                                                                                                                                                                            | 雰囲気温度、湿度及び圧力の<br>観点から厳しい想定として設<br>定                                        |
| ブローアウトパネ<br>ル開放圧力  | 6.9kPa [gage]                                                                                                                                                                                                                                                                                                                                                                    | 設計値を設定                                                                     |



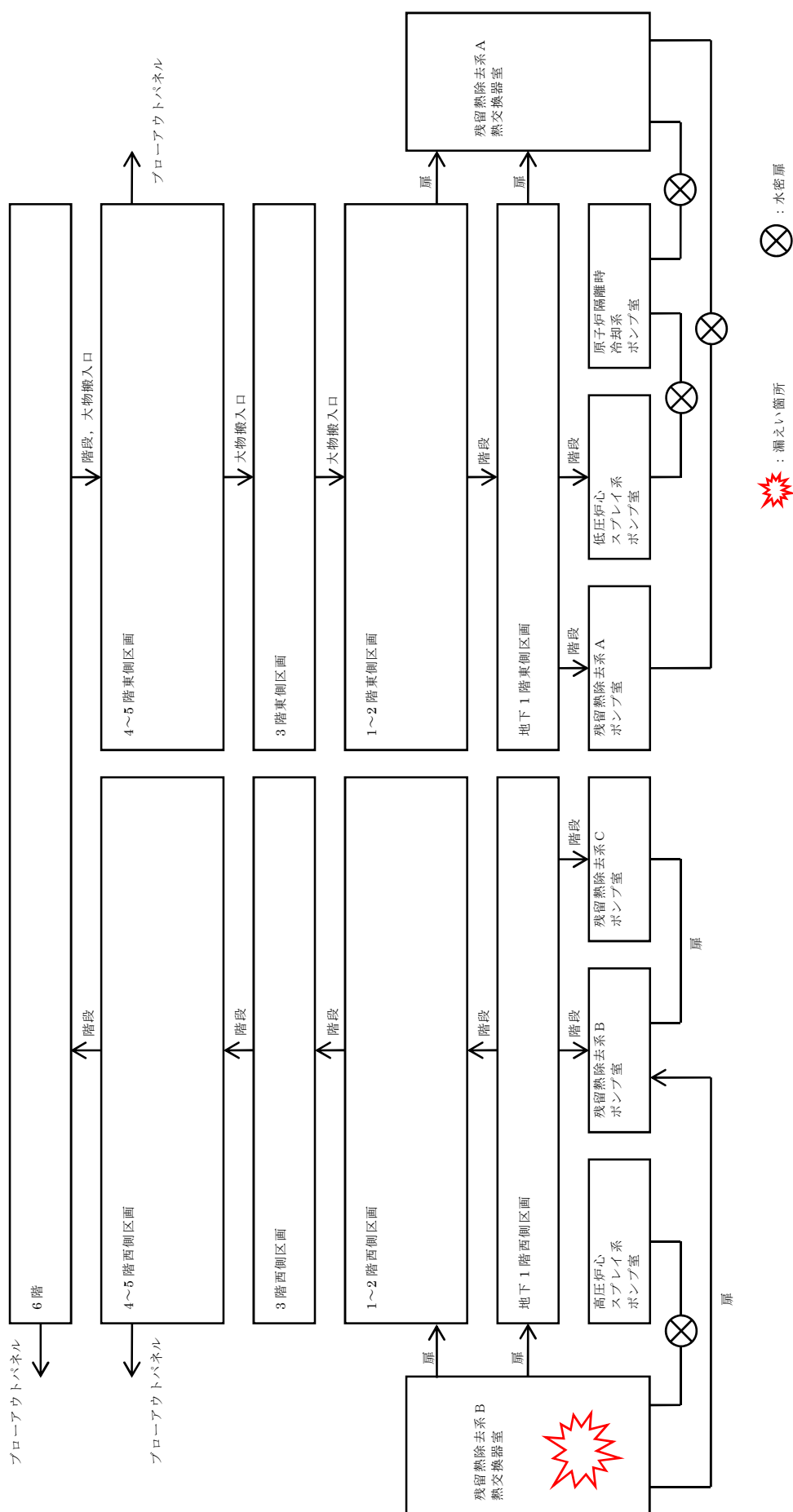



## 2. 評価結果

原子炉冷却材の積算漏えい量の推移を別第 7-2 図に、原子炉建屋内の雰囲気温度（西側区画）、雰囲気温度（東側区画）、湿度（西側区画）、湿度（東側区画）、圧力（西側区画）及び圧力（東側区画）の推移を別第 7-3 図から別第 7-8 図に示す。

別第 7-2 図に示すとおり、現場隔離操作の完了時間として設定している事象発生 5 時間までの原子炉冷却材の漏えい量は約 300t である。また、別第 7-3 図及び別第 7-4 図に示すとおり、原子炉減圧操作後に建屋内環境が静定する事象発生 2 時間から 5 時間までのアクセスルート及び操作場所の雰囲気温度の最大値は 41℃である。

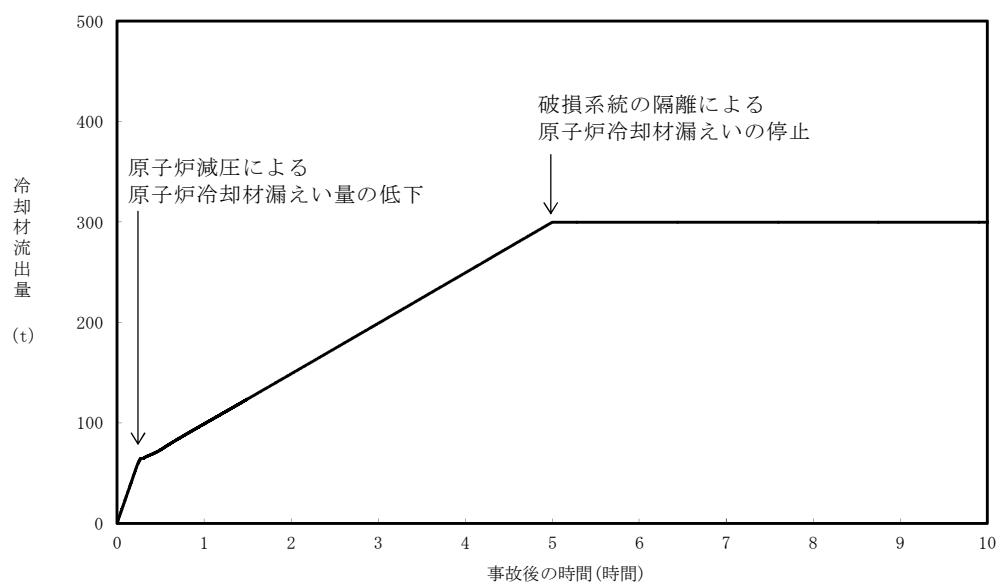

別第 7-2 図 原子炉冷却材の積算漏えい量



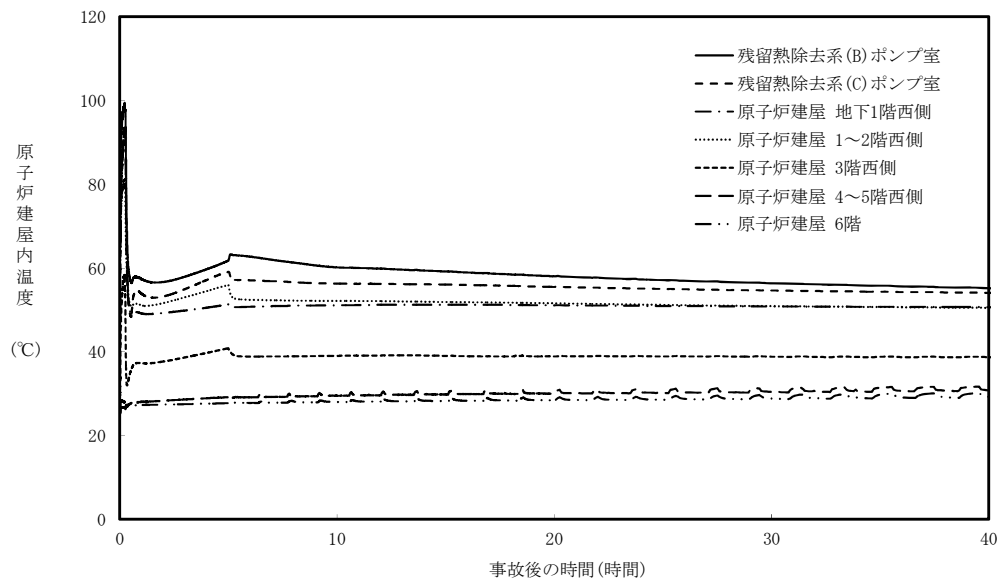

別第 7-3 図 原子炉建屋内の雰囲気温度の推移（西側区画）

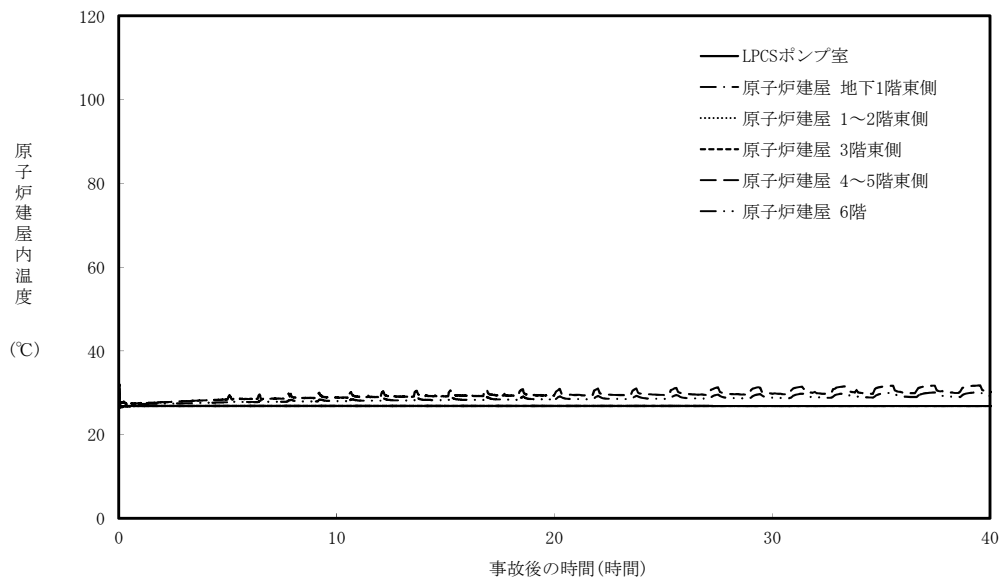

別第 7-4 図 原子炉建屋内の雰囲気温度の推移（東側区画）



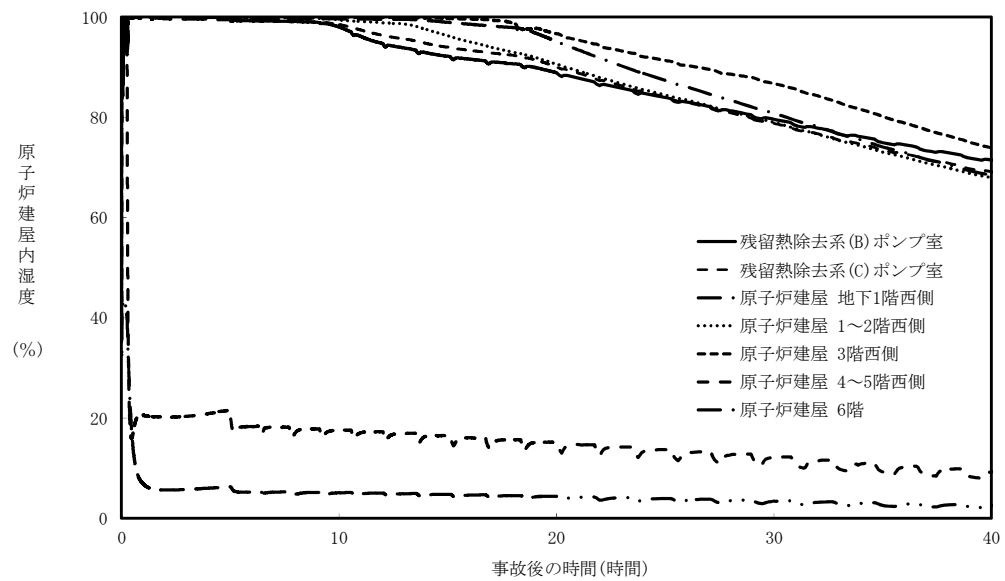

別第 7－5 図 原子炉建屋内の湿度の推移（西側区画）

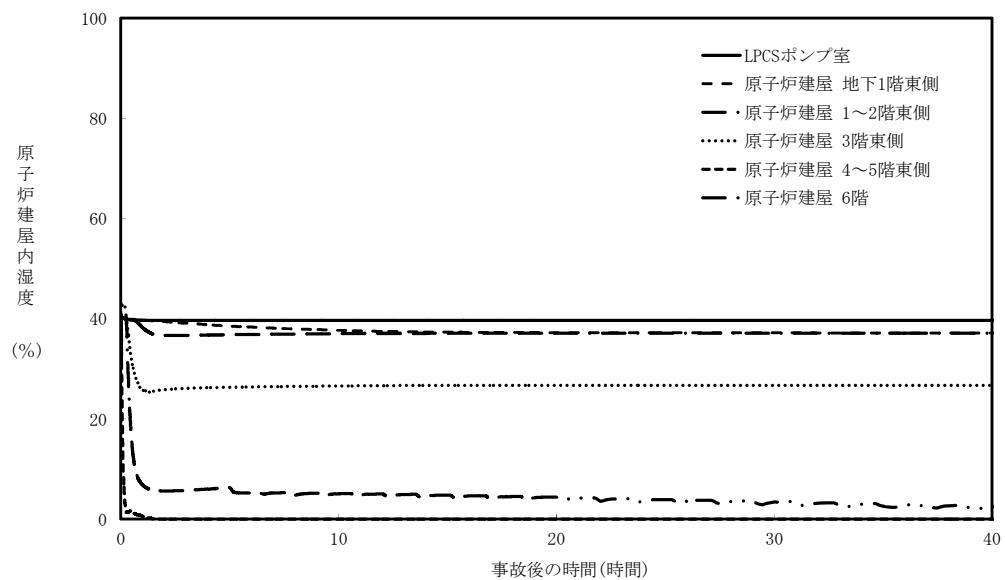

別第 7－6 図 原子炉建屋内の湿度の推移（東側区画）



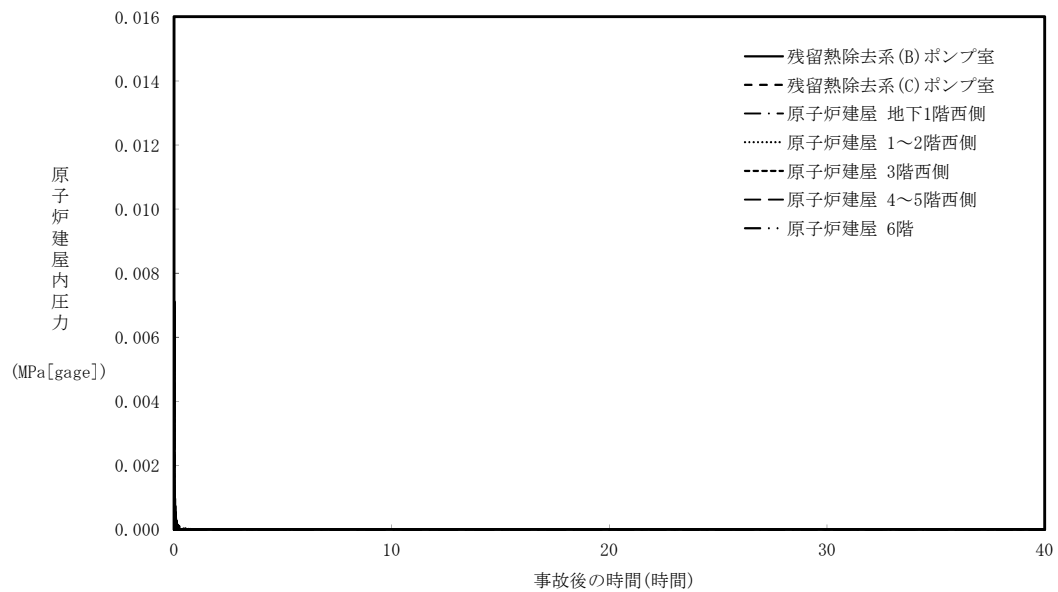

別第 7－7 図 原子炉建屋内の圧力の推移（西側区画）

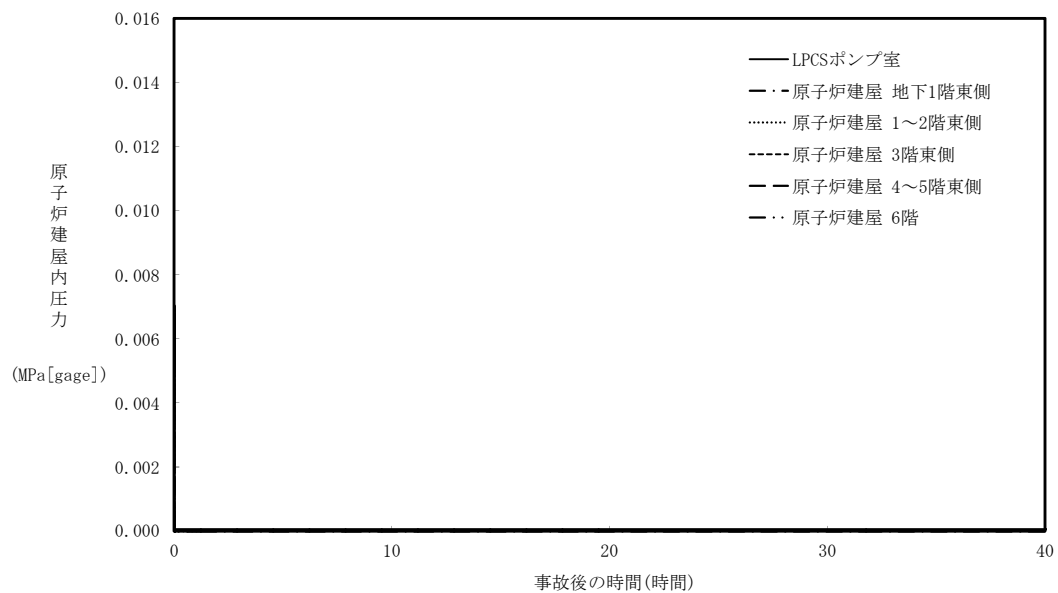

別第 7－8 図 原子炉建屋内の圧力の推移（東側区画）



## ブローアウトパネルに期待しない場合の I S L O C A 発生時の原子炉冷却材漏えい量評価及び原子炉建屋内環境評価

### 1. 評価条件

別紙 7 の評価条件のうち、ブローアウトパネルのみが開かない場合の条件で評価を実施した。

### 2. 評価結果

原子炉冷却材の積算漏えい量の推移を別第 8-1 図に、原子炉建屋内の雰囲気温度（西側区画）、雰囲気温度（東側区画）、湿度（西側区画）、湿度（東側区画）、圧力（西側区画）及び圧力（東側区画）の推移を別第 8-2 図から別第 8-7 図に示す。

別第 8-1 図に示すとおり、現場隔離操作の完了時間として設定している事象発生 5 時間までの原子炉冷却材の漏えい量は約 300t である。また、別第 8-2 図及び別第 8-3 図に示すとおり、原子炉減圧操作後に建屋内環境が静定する事象発生 2 時間から 5 時間までのアクセスルート及び操作場所の雰囲気温度の最大値は 44℃である。ブローアウトパネルに期待する場合と期待しない場合の比較を第 8-1 表に示す。

第 8-1 表 ブローアウトパネルに期待する場合と期待しない場合の評価結果の比較

| 項 目                                   | 期待する場合 | 期待しない場合 |
|---------------------------------------|--------|---------|
| 原子炉冷却材の漏えい量                           | 300t   | 300t    |
| 事象発生 2 時間から 5 時間までのアクセスルート及び雰囲気温度の最大値 | 41℃    | 44℃     |



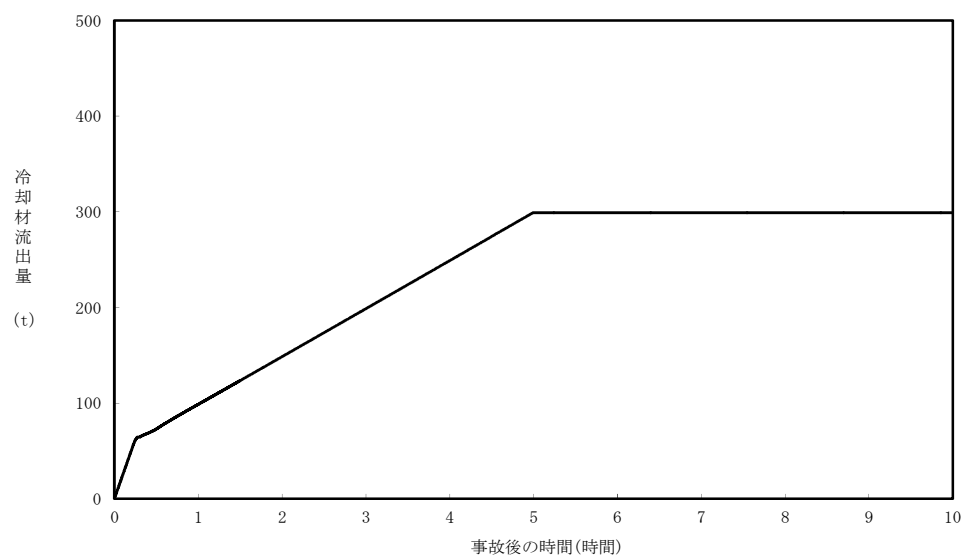

別第 8－1 図 原子炉冷却材の積算漏えい量



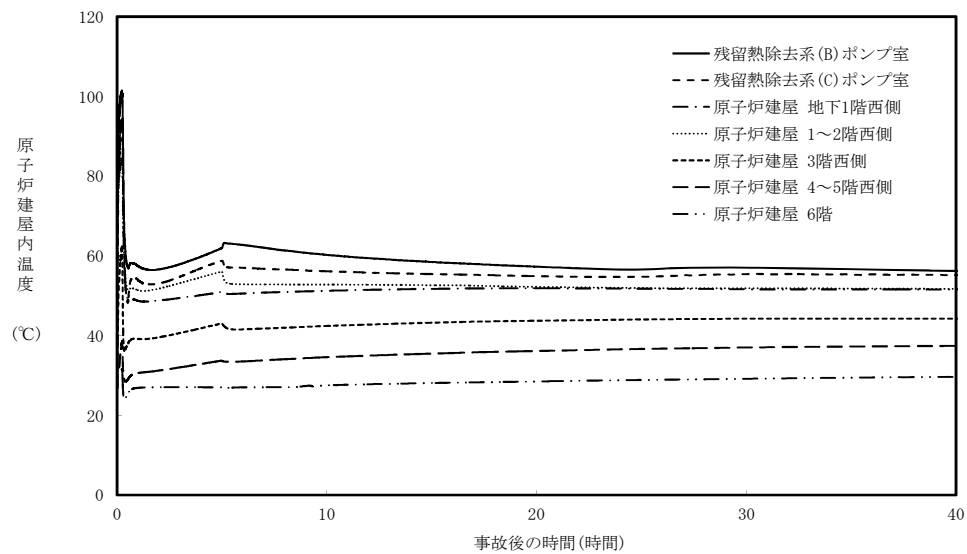

別第 8－2 図 原子炉建屋内の雰囲気温度の推移（西側区画）

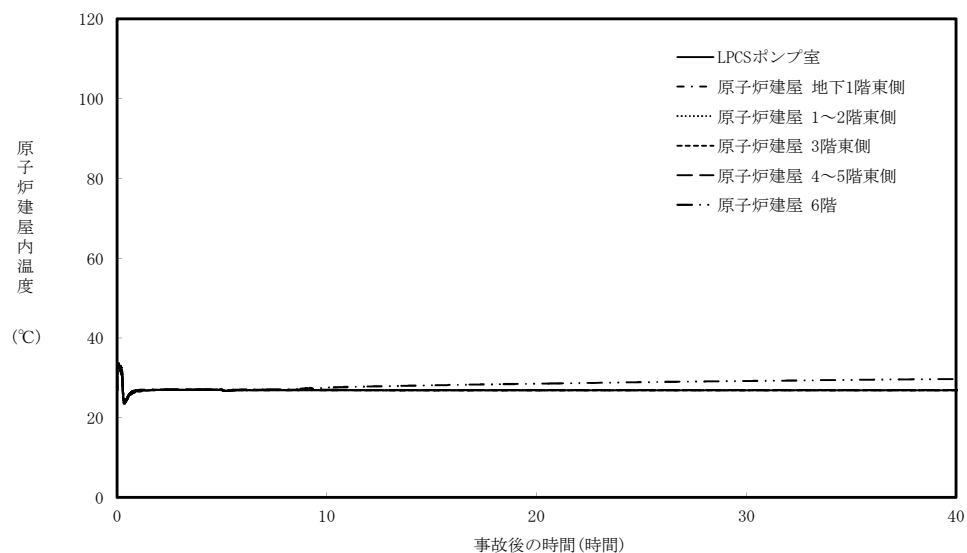

別第 8－3 図 原子炉建屋内の雰囲気温度の推移（東側区画）



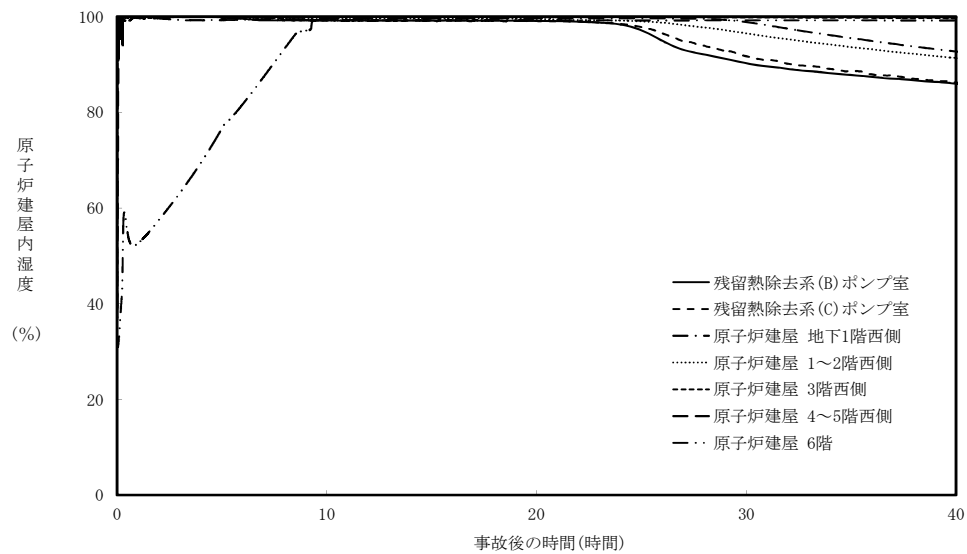

別第 8－4 図 原子炉建屋内の湿度の推移（西側区画）

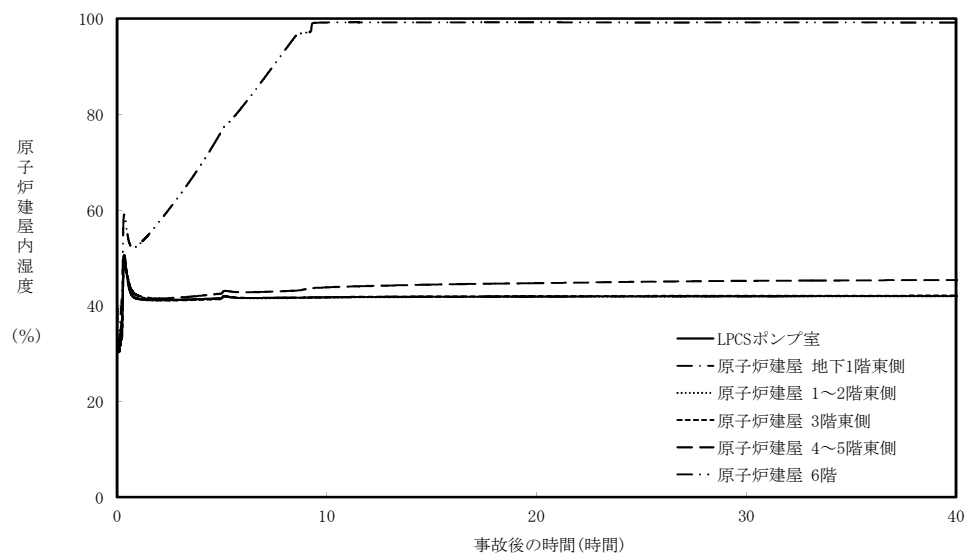

別第 8－5 図 原子炉建屋内の湿度の推移（東側区画）



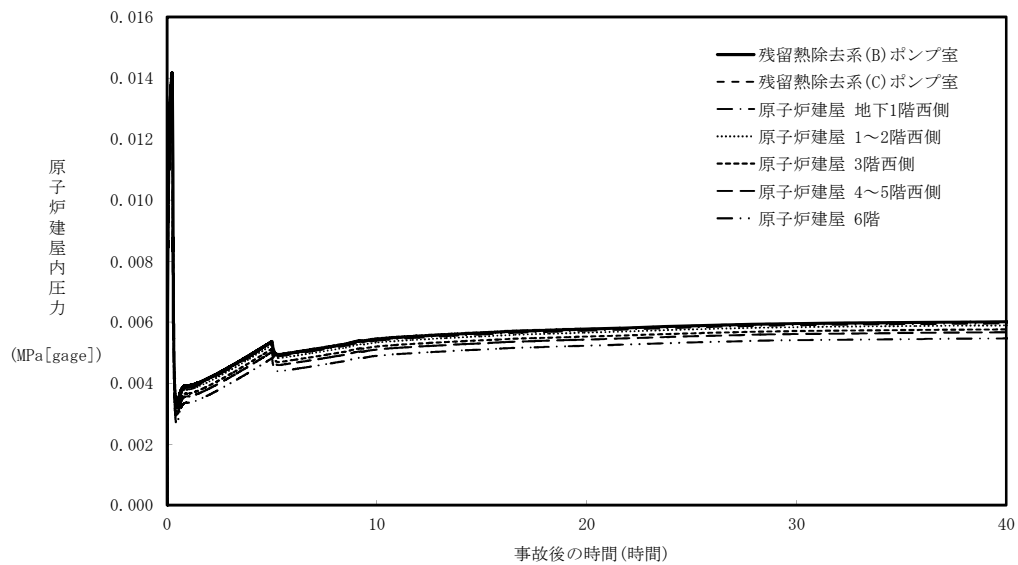

別第 8－6 図 原子炉建屋内の圧力の推移（西側区画）

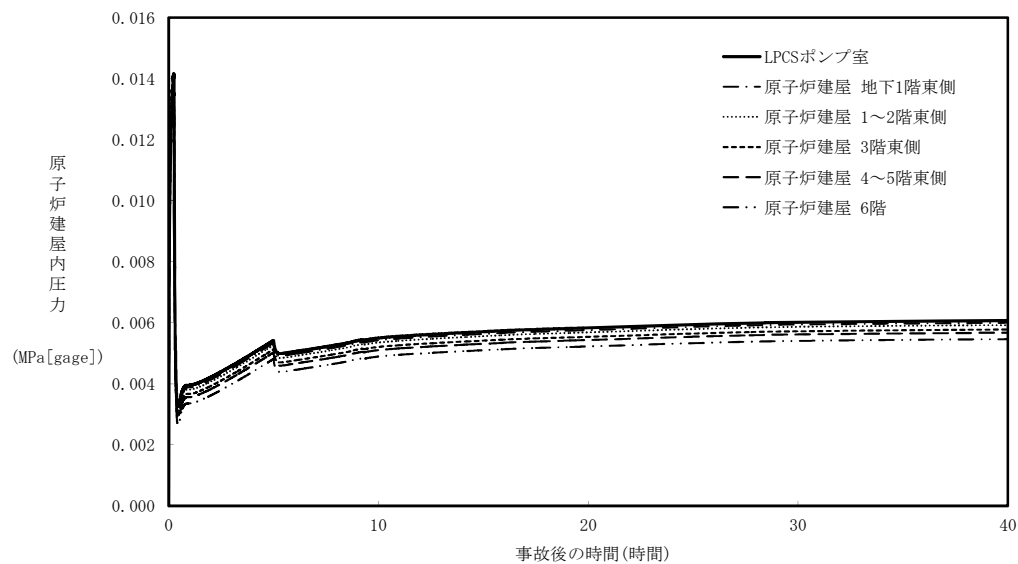

別第 8－7 図 原子炉建屋内の圧力の推移（東側区画）



## I S L O C A発生時の原子炉建屋内線量率評価及び敷地境界外の実効線量評価

## 1. 原子炉建屋内線量率について

## (1) 評価の想定

破断口から原子炉建屋に漏えいした原子炉冷却材中の放射性物質のうち気相に移行する放射性物質及び燃料から追加放出される放射性物質が原子炉建屋から環境への漏えいは考慮せずに原子炉建屋内に均一に分布するものとして原子炉建屋内の線量率を評価した。

評価上考慮する核種は現行設置許可と同じものを想定し、線量評価の条件となる I-131 の追加放出量は、実績データから保守的に設定した。

運転開始から施設定期検査による原子炉停止時等に測定している I-131 の追加放出量の最大値は約 41Ci (約  $1.5 \times 10^{12}$  Bq) [昭和 62 年 4 月 9 日 (第 8 回施設定期検査)] であり、評価に使用する I-131 の追加放出量は、実績値を包絡する値として 100Ci ( $3.7 \times 10^{12}$  Bq) と設定した。

また、放出される放射性物質には、冷却材中に含まれる放射性物質があるが、追加放出量と比較すると数%程度であり、追加放出量で見込んだ余裕分に含まれるため考慮しないものとする。

原子炉建屋内の作業の被ばく評価においては、放射線防護具（自給式呼吸用保護具等）を着用することにより内部被ばくの影響が無視できるため、外部被ばくのみを対象とする。



別第 9-1 表 評価条件（追加放出量）

| 項 目                                                      | 評価値                  | 実績値（最大）                                                    |
|----------------------------------------------------------|----------------------|------------------------------------------------------------|
| I-131 追加放出量<br>(Bq)                                      | $3.7 \times 10^{12}$ | $1.5 \times 10^{12}$<br>(昭和 62 年 4 月 9 日<br>(第 8 回施設定期検査)) |
| 希ガス及びハロゲン等の<br>追加放出量<br>( $\gamma$ 線 0.5MeV 換算値)<br>(Bq) | $2.3 \times 10^{14}$ | —                                                          |

(2) 評価の方法

原子炉建屋内の空間線量率は、以下のサブマージョンモデルにより計算する。サブマージョンモデルの概要を別第 9-1 図に示す。

$$D = 6.2 \times 10^{-14} \cdot \frac{Q_{\gamma}}{V_{R/B}} E_{\gamma} \cdot (1 - e^{-\mu \cdot R}) \cdot 3600$$

ここで、

D : 放射線量率 (Gy/h)

$6.2 \times 10^{-14}$  : サブマージョンモデルによる換算係数  $\left( \frac{\text{dis} \cdot \text{m}^3 \cdot \text{Gy}}{\text{MeV} \cdot \text{Bq} \cdot \text{s}} \right)$

$Q_{\gamma}$  : 原子炉建屋内放射性物質質量

(Bq :  $\gamma$  線実効エネルギー 0.5MeV 換算値)

$V_{R/B}$  : 原子炉区域内気相部容積 (85,000m<sup>3</sup>)

$E_{\gamma}$  :  $\gamma$  線エネルギー (0.5MeV/dis)

$\mu$  : 空気に対する  $\gamma$  線のエネルギー吸収係数 ( $3.9 \times 10^{-3}$ /m)

R : 評価対象エリアの空間容積と等価な半球の半径 (m)

$$R = \sqrt[3]{\frac{3 \cdot V_{OF}}{2 \cdot \pi}}$$

$V_{OF}$  : 評価対象エリア（原子炉建屋地上 3 階）の容積 (5,000m<sup>3</sup>)



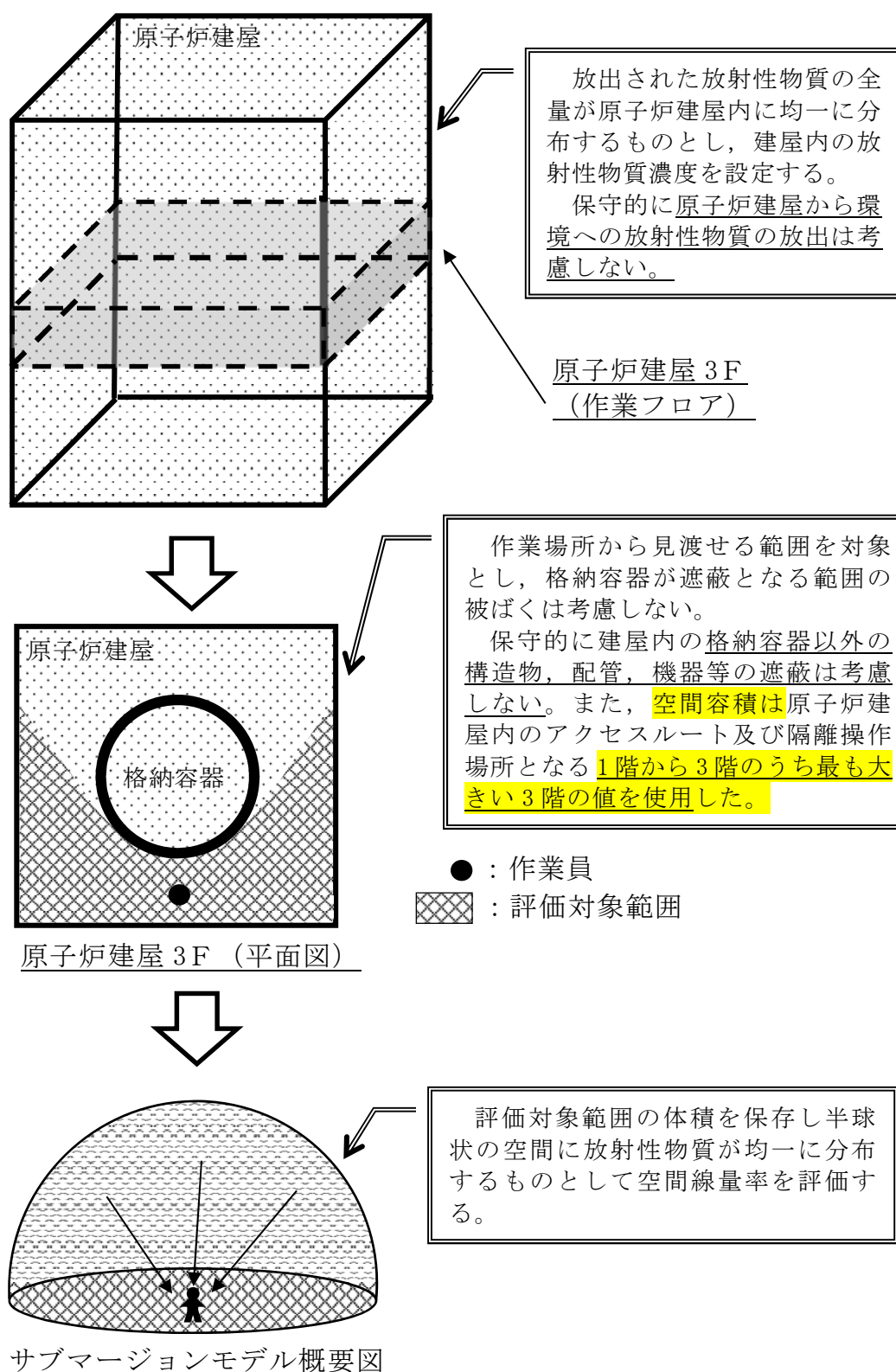

別第9-1図 サブマージョンモデルの概要



### (3) 評価の結果

評価結果を別第 9-2 図に示す。線量率の最大は約 15.2mSv/h 程度であり，時間減衰によって低下するため，線量率の上昇が現場操作に影響を与える可能性は小さく，期待している機器の機能は維持される。

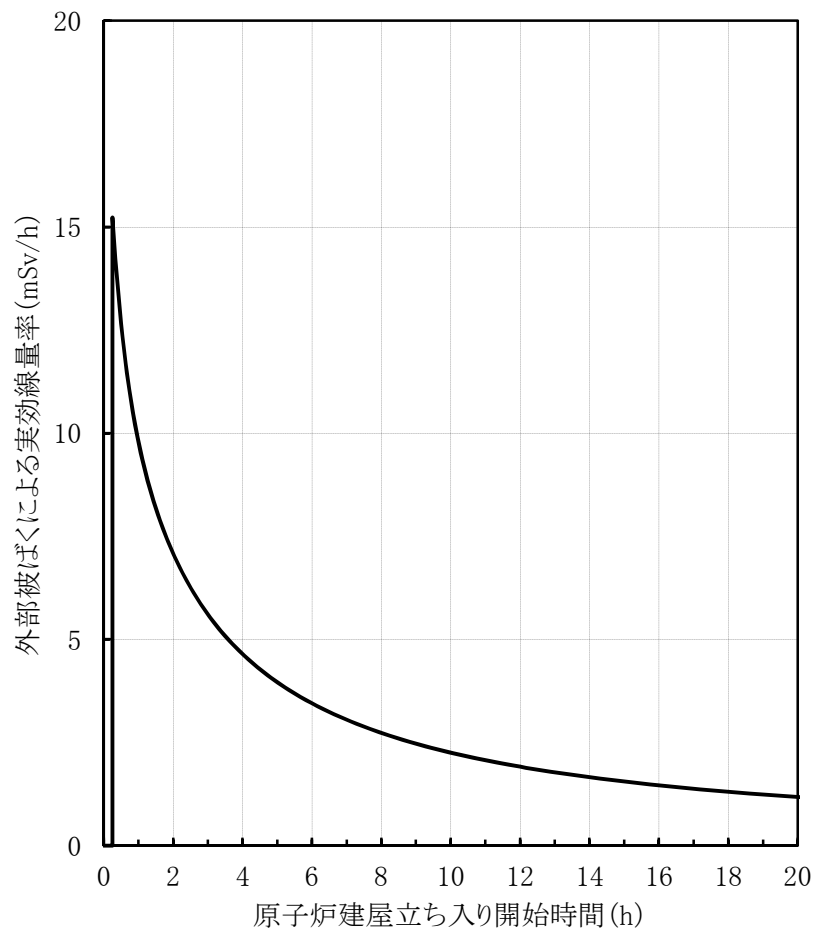

別第 9-2 図 原子炉建屋立ち入り開始時間と線量率の関係

なお，事故時には原子炉建屋内に漏えいした放射性物質が環境へ放出される可能性があるが，これらの事故時においては原子炉建屋放射能高の信号により中央制御室の換気系は閉回路循環運転となるため，中央制御室内にいる運転員は過度な被ばくの影響を受けることはない。



別第9-2表 I S L O C A 時の放出量

| 核 種                  | 収 率<br>(%) | 崩壊定数<br>( $\text{d}^{-1}$ ) | $\gamma$ 線実効エネルギー<br>(MeV) | 追加放出量 (Bq) | 追加放出量 (Bq)<br>( $\gamma$ 線実効エネルギー0.5MeV換算値) |
|----------------------|------------|-----------------------------|----------------------------|------------|---------------------------------------------|
| I-131                | 2.84       | 8.60E-02                    | 0.381                      | 3.70E+12   | 2.82E+12                                    |
| I-132                | 4.21       | 7.30                        | 2.253                      | 5.48E+12   | 2.47E+13                                    |
| I-133                | 6.77       | 8.00E-01                    | 0.608                      | 8.82E+12   | 1.07E+13                                    |
| I-134                | 7.61       | 1.90E+01                    | 2.75                       | 9.91E+12   | 5.45E+13                                    |
| I-135                | 6.41       | 2.52                        | 1.645                      | 8.35E+12   | 2.75E+13                                    |
| Br-83                | 0.53       | 6.96                        | 0.0075                     | 6.90E+11   | 1.04E+10                                    |
| Br-84                | 0.97       | 3.14E+01                    | 1.742                      | 1.26E+12   | 4.40E+12                                    |
| Mo-99                | 6.13       | 2.49E-01                    | 0.16                       | 7.99E+12   | 2.56E+12                                    |
| Tc-99m               | 5.4        | 2.76                        | 0.13                       | 7.04E+12   | 1.83E+12                                    |
| ハロゲン等<br>合計          | —          | —                           | —                          | 5.32E+13   | 1.29E+14                                    |
| Kr-83m               | 0.53       | 9.09                        | 0.0025                     | 1.38E+12   | 6.90E+09                                    |
| Kr-85m               | 1.31       | 3.71                        | 0.159                      | 3.41E+12   | 1.09E+12                                    |
| Kr-85                | 0.29       | 1.77E-04                    | 0.0022                     | 2.25E+11   | 9.91E+08                                    |
| Kr-87                | 2.54       | 1.31E+01                    | 0.793                      | 6.62E+12   | 1.05E+13                                    |
| Kr-88                | 3.58       | 5.94                        | 1.950                      | 9.33E+12   | 3.64E+13                                    |
| Xe-131m              | 0.040      | 5.82E-02                    | 0.020                      | 1.04E+11   | 4.17E+09                                    |
| Xe-133m              | 0.19       | 3.08E-01                    | 0.042                      | 4.95E+11   | 4.16E+10                                    |
| Xe-133               | 6.77       | 1.31E-01                    | 0.045                      | 1.76E+13   | 1.59E+12                                    |
| Xe-135m              | 1.06       | 6.38E+01                    | 0.432                      | 2.76E+12   | 2.39E+12                                    |
| Xe-135               | 6.63       | 1.83                        | 0.250                      | 1.73E+13   | 8.64E+12                                    |
| Xe-138               | 6.28       | 7.04E+01                    | 1.183                      | 1.64E+13   | 3.87E+13                                    |
| 希ガス<br>合計            | —          | —                           | —                          | 7.56E+13   | 9.93E+13                                    |
| ハロゲン等<br>+ 希ガス<br>合計 | —          | —                           | —                          | 1.29E+14   | 2.28E+14                                    |



## 2. 敷地境界外の実効線量評価について

### (1) 評価想定

敷地境界外の実効線量評価では、I S L O C Aにより原子炉建屋内に放出された核分裂生成物が大気中に放出されることを想定し、非居住区域境界の実効線量を評価した。評価条件は別第9-1表から別第9-5表に従うものとする。

破断口から漏えいする原子炉冷却材が原子炉建屋内に放出されることに伴う減圧沸騰によって気体となる分が建屋内の気相部へ移行するものとし、破断口から漏えいする冷却材中の放射性物質が気相へ移行する割合は、運転時の原子炉冷却材量に対する原子炉建屋放出に伴う減圧沸騰による蒸発量の割合から算定した。燃料から追加放出される放射性物質が気相へ移行する割合は、燃料棒内ギャップ部の放射性物質が原子炉圧力の低下割合に応じて冷却材中に放出されることを踏まえ、同様に運転時の原子炉冷却材量に対する原子炉減圧に伴う減圧沸騰による蒸発量の割合から算定した。また、破断口及び逃がし安全弁から放出される蒸気量は、各々の移行率に応じた量が流出するものとした。(別第9-3図及び別第9-4図参照)

その結果、放出量は別第9-4表に示すとおりとなった。

### (2) 評価結果

敷地境界外における実効線量は約 $1.2 \times 10^{-1}$  mSv となり、「L O C A時注水機能喪失」における耐圧強化ベント系によるベント時の非居住区域境界での実効線量(約 $6.2 \times 10^{-1}$  mSv)及び事故時線量限度の5mSvを下回った。

なお、評価上は考慮していないものの、原子炉建屋に放出された放射性



物質は外部に放出されるまでの建屋内壁への沈着による放出量の低減に期待できること及び冷却材中の放射性物質の濃度は運転時の原子炉冷却材量に応じた濃度を用いているが、実際は原子炉注水による濃度の希釈に期待できることにより、さらに実効線量が低くなると考えられる。



別第 9-3 表 放出評価条件

| 項 目                                       | 主要解析条件                                     | 条件設定の考え方                                                                                                                  |
|-------------------------------------------|--------------------------------------------|---------------------------------------------------------------------------------------------------------------------------|
| 原子炉運転日数 (日)                               | 2,000                                      | 十分な運転時間として仮定した時間                                                                                                          |
| 追加放出量 (I-131) (Bq)                        | $3.7 \times 10^{12}$                       | 至近の I-131 追加放出量の実績値を包絡する値として設定し、その他の核種はその組成を平衡組成として求め、希ガスについてはよう素の 2 倍の放出があるものとする。                                        |
| 冷却材中濃度 (I-131) (Bq/g)                     | $1.5 \times 10^2$                          | I-131 の追加放出量に基づく全希ガス漏えい率から冷却材中濃度を設定し、その組成を拡散組成とする。<br>(運転実績の最大の I-131 の冷却材中濃度 ( $5.6 \times 10^{-1}$ Bq/g) を十分に包絡する値である。) |
| 燃料から追加放出されるよう素の割合 (%)                     | 無機よう素 : 96<br>有機よう素 : 4                    | 「発電用軽水型原子炉施設の安全評価に関する審査指針」に基づき設定                                                                                          |
| 逃がし安全弁からサブプレッション・チェンバへの移行率 (%)            | 無機よう素,<br>ハロゲン等 : 100<br>有機よう素 :<br>99.958 | 無機よう素, ハロゲン等については保守的に全量が逃がし安全弁からサブプレッション・チェンバ及び破断口から格納容器のそれぞれに移行するものとするものとして設定<br>有機よう素については S A F E R 解析の積算蒸気量の割合に基づき設定  |
| 破断口から格納容器への移行率 (%)                        | 無機よう素,<br>ハロゲン等 : 100<br>有機よう素 : 0.042     |                                                                                                                           |
| サブプレッション・チェンバのプール水でのスクラビング等による除去係数        | 10                                         | Standard Review Plan 6.5.5 に基づき設定                                                                                         |
| 逃がし安全弁からサブプレッション・チェンバへ移行した放射性物質の気相部への移行割合 | 2                                          | 「発電用軽水型原子炉施設の安全評価に関する審査指針」に基づき設定                                                                                          |
| 冷却材から気相への放出割合 (冷却材中の放射性物質) (%)            | 11                                         | 原子炉冷却材量に対する原子炉建屋放出に伴う減圧沸騰による蒸気量の割合を設定                                                                                     |
| 冷却材から気相への放出割合 (追加放出される放射性物質) (%)          | 4                                          | 原子炉減圧により燃料棒内ギャップ部から冷却材中へ放出されることを踏まえ、原子炉冷却材量に対する減圧沸騰による蒸気量から算出                                                             |
| 格納容器からの漏えい率 (%/d)                         | 0.5                                        | 格納容器の設計漏えい率から設定                                                                                                           |

別第 9-4 表 放出量

| 核 種                                   | 放出量 (Bq)             |
|---------------------------------------|----------------------|
| 希ガス+ハロゲン等<br>(ガンマ線実効エネルギー 0.5MeV 換算値) | $9.5 \times 10^{12}$ |
| よう素<br>(I-131 等価量 (小児実効線量係数換算))       | $2.8 \times 10^{11}$ |



別第 9-5 表 大気拡散条件

| 核 種                                        | 放出量 (Bq)              |
|--------------------------------------------|-----------------------|
| 相対濃度 ( $\chi / Q$ )<br>(s/m <sup>3</sup> ) | $2.9 \times 10^{-5}$  |
| 相対線量 (D / Q)<br>(Gy/Bq)                    | $4.0 \times 10^{-19}$ |



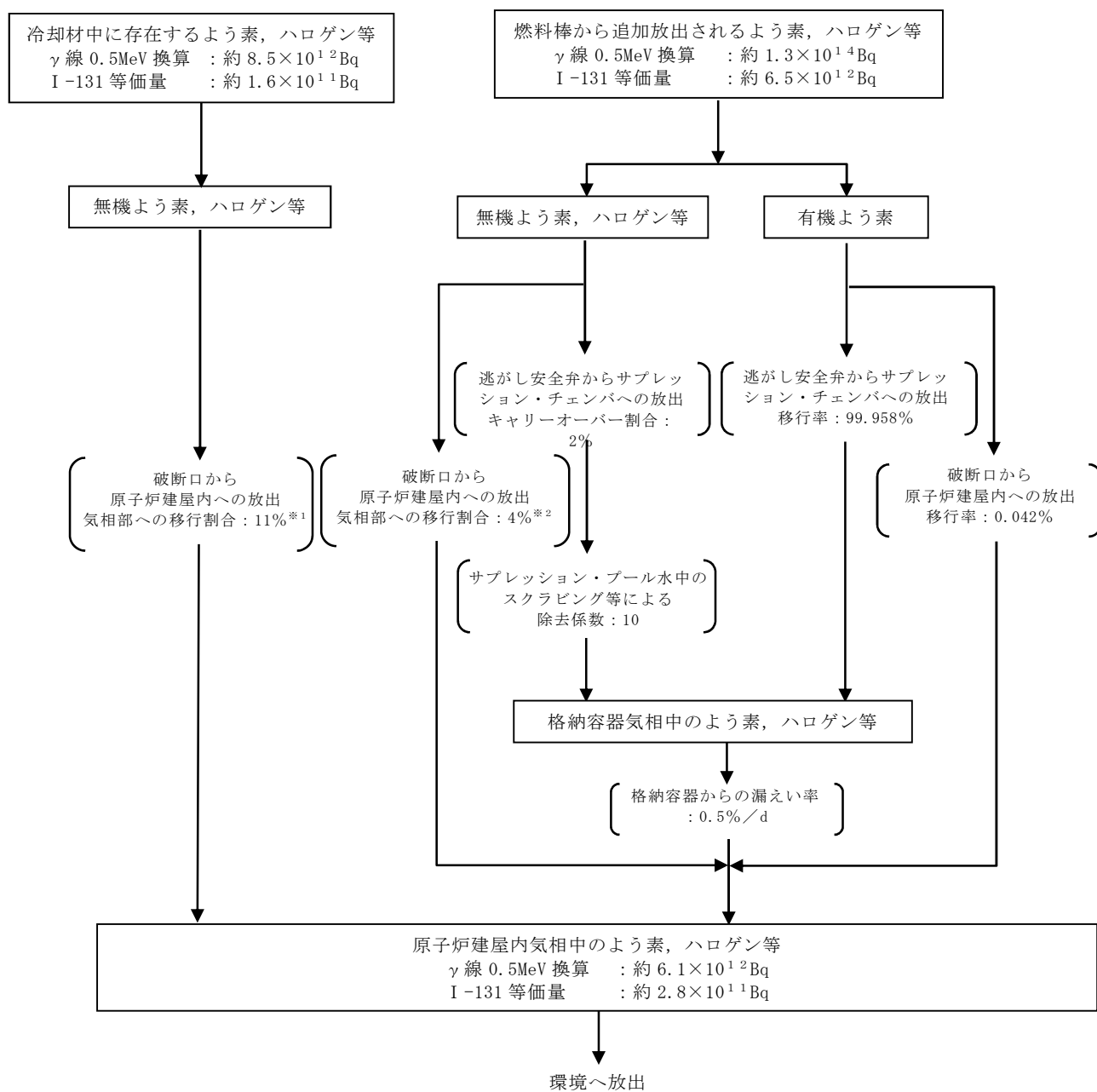

※1 運転時冷却材量に対する減圧沸騰による蒸発量の割合として算定。

※2 燃料棒内ギャップ部の放射性物質が原子炉圧力の低下割合に応じて冷却材中に放出されることを踏まえ、急速減圧するまではその低下割合に応じた量の放射性物質が冷却材中に放出されるものとし、急速減圧以降はギャップ内の残りの放射性物質が全て冷却材中に放出されるものとして、冷却材中の放射性物質の濃度を決定し、その冷却材量に対する減圧沸騰による蒸発量の割合として算定。

別第 9-3 図 よう素，ハロゲン等の環境への放出過程



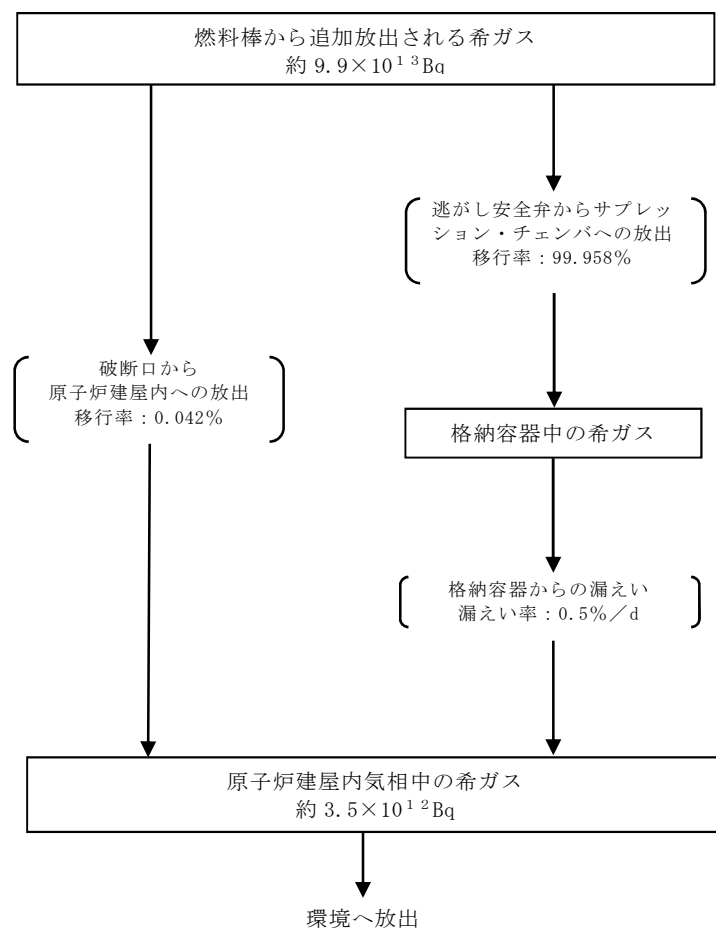

別第 9-4 図 希ガスの環境への放出過程  
(ガンマ線実効エネルギー 0.5MeV 換算値)



# I - 131 追加放出量の測定結果について

運転開始から施設定期検査による原子炉停止時等に測定している I  
- 131 の追加放出量の測定値は以下のとおり。

|          |                     |                      |
|----------|---------------------|----------------------|
| 中間停止     | (昭和 54 年 6 月 2 日)   | 0.0Ci                |
| 第 1 回定検  | (昭和 54 年 9 月 7 日)   | 0.0Ci                |
| 中間停止     | (昭和 55 年 4 月 29 日)  | 0.0Ci                |
| 第 2 回定検  | (昭和 55 年 9 月 6 日)   | 0.0Ci                |
| 中間停止     | (昭和 56 年 6 月 16 日)  | 0.0Ci                |
| 第 3 回定検  | (昭和 56 年 9 月 12 日)  | 0.01Ci               |
| 第 4 回定検  | (昭和 57 年 6 月 11 日)  | 0.01Ci               |
| 中間停止     | (昭和 58 年 1 月 31 日)  | 0.01Ci               |
| 第 5 回定検  | (昭和 58 年 9 月 17 日)  | 0.01Ci               |
| 第 6 回定検  | (昭和 59 年 12 月 12 日) | 0.01Ci               |
| 中間停止     | (昭和 60 年 8 月 1 日)   | 0.01Ci               |
| 第 7 回定検  | (昭和 61 年 1 月 20 日)  | 0.01Ci               |
| 第 8 回定検  | (昭和 62 年 4 月 9 日)   | 40.9Ci               |
| 第 9 回定検  | (昭和 63 年 8 月 1 日)   | 0.01Ci               |
| 第 10 回定検 | (平成元年 11 月 30 日)    | $4.5 \times 10^8$ Bq |
| 中間停止     | (平成 2 年 11 月 29 日)  | $4.7 \times 10^8$ Bq |
| 第 11 回定検 | (平成 3 年 4 月 20 日)   | $4.4 \times 10^8$ Bq |
| 第 12 回定検 | (平成 4 年 9 月 6 日)    | $1.9 \times 10^8$ Bq |
| 中間停止     | (平成 5 年 4 月 4 日)    | $1.7 \times 10^8$ Bq |
| 第 13 回定検 | (平成 6 年 2 月 19 日)   | $1.6 \times 10^8$ Bq |
| 第 14 回定検 | (平成 7 年 4 月 14 日)   | $1.7 \times 10^8$ Bq |
| 中間停止     | (平成 8 年 8 月 10 日)   | $9.8 \times 10^7$ Bq |
| 第 15 回定検 | (平成 8 年 9 月 10 日)   | $1.5 \times 10^8$ Bq |
| 中間停止     | (平成 9 年 7 月 12 日)   | $1.5 \times 10^8$ Bq |
| 第 16 回定検 | (平成 10 年 1 月 8 日)   | $1.6 \times 10^8$ Bq |
| 第 17 回定検 | (平成 11 年 4 月 4 日)   | $1.7 \times 10^8$ Bq |
| 中間停止     | (平成 12 年 12 月 26 日) | $1.7 \times 10^8$ Bq |
| 第 18 回定検 | (平成 13 年 3 月 26 日)  | $1.7 \times 10^8$ Bq |
| 第 19 回定検 | (平成 14 年 9 月 15 日)  | $1.5 \times 10^8$ Bq |
| 中間停止     | (平成 15 年 3 月 20 日)  | $8.9 \times 10^7$ Bq |
| 第 20 回定検 | (平成 16 年 2 月 2 日)   | $1.3 \times 10^8$ Bq |
| 第 21 回定検 | (平成 17 年 4 月 24 日)  | $1.5 \times 10^8$ Bq |
| 第 22 回定検 | (平成 18 年 11 月 20 日) | $8.9 \times 10^7$ Bq |
|          | (平成 19 年 3 月 17 日)  | $1.1 \times 10^8$ Bq |
| 第 23 回定検 | (平成 20 年 3 月 19 日)  | $1.2 \times 10^8$ Bq |
| 中間停止     | (平成 21 年 7 月 21 日)  | $1.2 \times 10^8$ Bq |
| 第 24 回定検 | (平成 21 年 9 月 9 日)   | $1.2 \times 10^8$ Bq |
| 中間停止     | (平成 22 年 6 月 28 日)  | $9.7 \times 10^7$ Bq |
| 第 25 回定検 | —                   |                      |

(※1Ci =  $3.7 \times 10^{10}$  Bq)



## インターフェイスシステム L O C A 発生時の検知手段について

## 1. インターフェイスシステム L O C A 発生時の判断方法について

第1表にインターフェイスシステム L O C A と格納容器内での L O C A が発生した場合のパラメータ比較を示す。インターフェイスシステム L O C A と格納容器内での L O C A は、どちらも原子炉冷却材の漏えい事象であるが、漏えい箇所が格納容器の内側か外側かという点で異なる。このため、原子炉圧力、原子炉水位といった原子炉冷却材一次バウンダリ内のパラメータは同様の挙動を示すが、エリアモニタや格納容器圧力といった格納容器内外のパラメータに相違が表れるので、容易にインターフェイスシステム L O C A と判別することができる。

第1表 インターフェイスシステム L O C A と格納容器内での L O C A 発生時のパラメータ比較

|              | 各パラメータ               | I S L O C A | 格納容器内での L O C A |
|--------------|----------------------|-------------|-----------------|
| 原子炉圧力容器パラメータ | 原子炉水位                | 変動※         | 変動※             |
|              | 原子炉圧力                | 変動※         | 変動※             |
| 格納容器パラメータ    | 格納容器内圧力              | 変化なし        | 上昇              |
|              | ドライウェル雰囲気温度          | 変化なし        | 上昇              |
|              | 格納容器ドレン流量            | 変化なし        | 上昇              |
| 格納容器外パラメータ   | 残留熱除去系系統圧力 等         | 上昇          | 変化なし            |
|              | 原子炉建屋床ドレンサンプポンプ等運転頻度 | 増加※         | 変化なし            |
|              | 原子炉建屋内空間線量率          | 上昇          | 変化なし            |

※漏えい量により変動しない場合がある。



## 2. インターフェイスシステム L O C A の認知について

インターフェイスシステム L O C A は、低圧設計部と高圧設計部を隔離する弁の誤開放等により発生する事故である。低圧設計部に原子炉圧力が負荷された場合、系統の異常過圧を知らせる警報（RHR ABNORMAL HI/LO PRESS 等）が発報する。非常用炉心冷却系等の系統圧力及び原子炉水位のパラメータ変化を確認することでインターフェイスシステム L O C A 発生を判断する。これらのパラメータ以外にも原子炉圧力、格納容器内圧力、格納容器内温度、主蒸気流量、給水流量、第 2 表に示すとおりで室温上昇及び室内への漏水を検知し発報する警報（LDS RHR EQUIP ROOMS AMBIENT TEMP HIGH, RHR Hx AREA FLOODING 等）が設置されており、インターフェイスシステム L O C A 発生時に変化する可能性があるパラメータとして総合的に確認し、インターフェイスシステム L O C A の発生を容易に認知することができる。

インターフェイスシステム L O C A の発生を確認した場合、中央制御室からの遠隔隔離操作を試みる。仮に中央制御室からの遠隔隔離ができない場合は、現場手動操作により弁を閉止することで漏えい系統を隔離する。



第2表 インターフェイスシステムLOCA発生時に変化するパラメータ等

| パラメータ等                                                     | インターフェイスシステムLOCA発生時の変化                                                             |
|------------------------------------------------------------|------------------------------------------------------------------------------------|
| 警報「RHR PUMP DISCH PRESS ABNORMAL HI/LO」等(HI側)              | 残留熱除去系ポンプ出口圧力が約2.75MPa [gage]まで上昇したことを検知し発報する。(通常時約0.49MPa [gage])                 |
| 警報「RHR Hx AREA FLOODING」等                                  | 機器及び配管からの床面への漏えいを検知し発報する。                                                          |
| 警報「LDS RHR EQUIP ROOMS AMBIENT TEMP HIGH」等                 | 各室内で漏えいが発生した場合において、室温が上昇したことを検知し発報する。                                              |
| 火災警報                                                       | 蒸気の影響により漏えい発生場所近傍の煙感知器が作動した場合、火災警報が発報する。また、建屋内が75℃以上の高温となった場合には熱感知器が作動し、火災警報が発報する。 |
| 原子炉建屋空間線量率                                                 | 漏えい発生場所近傍のエリア放射線モニタ指示値が上昇する。                                                       |
| 原子炉建屋ダストモニタ                                                | 漏えい発生場所近傍のダスト(蒸気漏えい)発生によりモニタ指示値が上昇する。                                              |
| 警報「R/B FD SUMP LEAKAGE HIGH」<br>「R/B FD SUMP LEVEL HI-HI」等 | 漏えい水のサンプへの流入によりサンプポンプ運転頻度が増加又は連続運転となる。また、サンプ液位が通常運転液位を超えたことを検知し警報が発報する。            |
| 警報「R/B ED SUMP TEMP HIGH」                                  | 漏えい水のサンプへの流入によりサンプ内の温度が上昇したことを検知し発報する。                                             |



## 原子炉の減圧操作について

## 1. 炉心損傷前の原子炉の減圧操作

## (1) 原子炉の手動減圧操作

炉心損傷前の原子炉の手動減圧操作には、原子炉圧力容器への熱応力の影響を考慮し、原子炉冷却材温度変化率  $55^{\circ}\text{C}/\text{h}$  以下を監視しながら実施する「通常の減圧」と、事故時において逃がし安全弁 7 弁を開放することにより原子炉を急速に減圧する「急速減圧」がある。

各減圧操作は、低圧で原子炉へ注水可能な手段を確保した上で、以下のとおり判断して実施する。

## a. 通常の減圧操作

通常の減圧操作は、プラント通常起動／停止時及び事故対応中で急速減圧操作の条件が成立していない場合において適用する。

本操作は、主復水器が使用できる場合には、タービンバイパス弁を用いて原子炉の発生蒸気を復水器へ、主復水器が使用できない場合には、逃がし安全弁を間欠で用いてサプレッション・プールへ導くことで原子炉の減圧を行う。

## b. 急速減圧操作

急速減圧操作は、事故対応中において以下のような場合に、逃がし安全弁 7 弁を開放することにより実施する。

①高圧注水機能喪失等により原子炉水位が低下し、低圧注水機能により



原子炉への注水を速やかに行う場合

- ② 高圧注水機能により原子炉水位が緩やかに上昇しているが、炉心露出（原子炉水位が燃料有効長頂部以下）の時間が最長許容炉心露出時間を上回った場合
- ③ 原子炉水位不明が発生し、低圧の注水機能により原子炉圧力容器を満水にする場合
- ④ インターフェイスシステム L O C A が発生し、中央制御室からの遠隔隔離に失敗した場合

また、以下の場合で減圧操作に時間余裕がある場合は、減圧による格納容器への熱負荷に留意し、格納容器圧力及び温度を監視しながら逃がし安全弁 7 弁を順次開放するが、原子炉冷却材温度変化率  $55^{\circ}\text{C}/\text{h}$  以下は適用されない。

- ⑤ サプレッション・プール熱容量制限に到達した場合
- ⑥ 格納容器圧力を約  $245\text{kPa}$  [gage] ( $0.8\text{Pd}$ ) 以下に維持できない場合
- ⑦ ドライウェル温度が約  $171^{\circ}\text{C}$  に到達した場合
- ⑧ サプレッション・プール水位が通常水位  $+6.270\text{m}$  に接近又は通常水位  $-50\text{ cm}$  以下となった場合

本操作は、逃がし安全弁（自動減圧機能）「7 弁」を手動開放することを第一優先とする。

それができない場合は、逃がし安全弁（自動減圧機能）以外の逃がし安全弁を含めたものから使用可能なもの「7 弁」を手動開放する。

さらに、それもできない場合は、急速減圧に必要な最小弁数である「1 弁」以上を手動開放することにより急速減圧する。逃がし安全弁



（自動減圧機能）以外の逃がし安全弁による減圧ができない場合は，代替の減圧手段を試みる。

なお，急速減圧に必要な最小弁数「1 弁」は，残留熱除去系（低圧注水系）1 台による原子炉注水を仮定した場合に燃料被覆管最高温度が 1,200℃以下に抑えられることを条件として設定している。

急速減圧操作の概要は第 1 図のとおり。



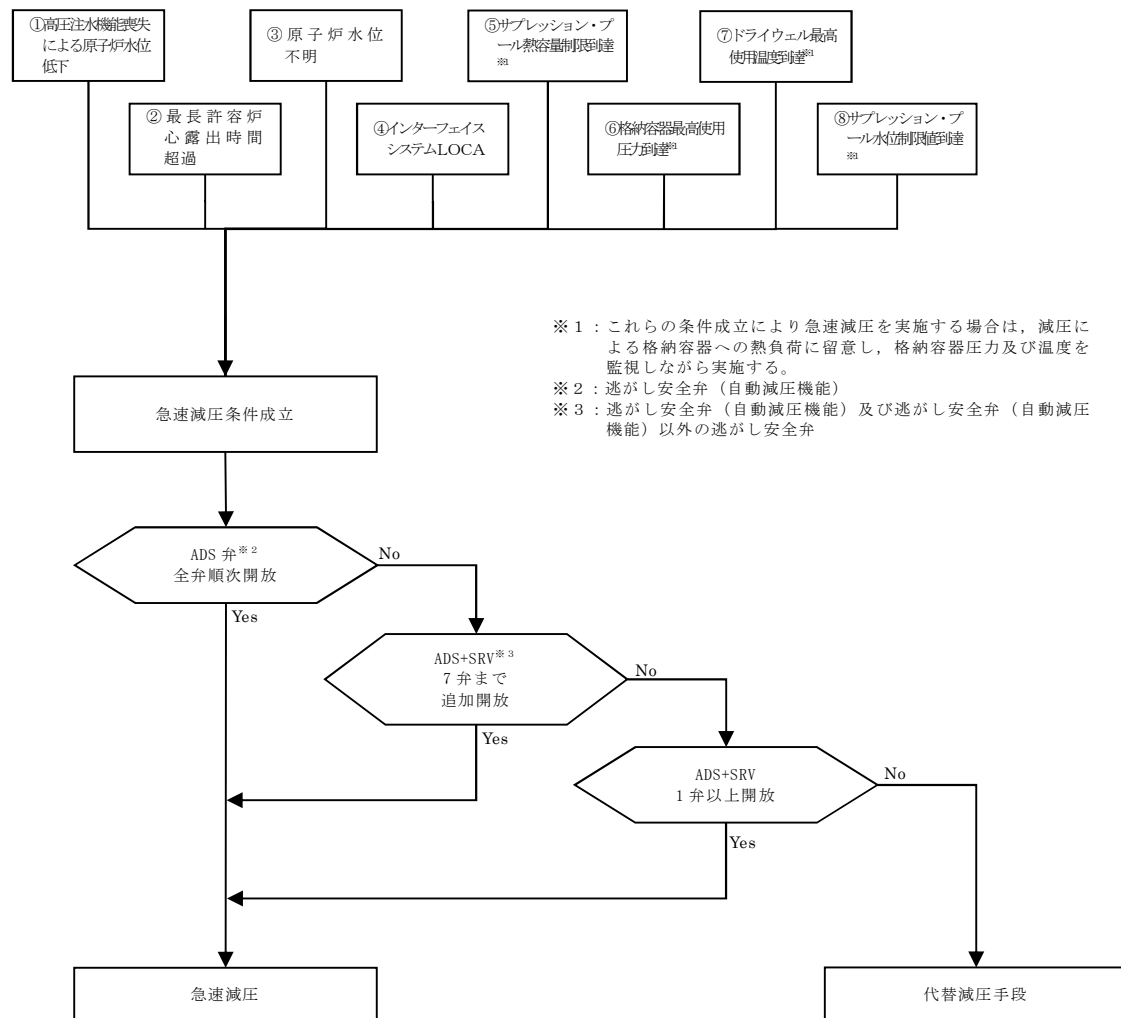

第1図 急速減圧操作概要

## (2) 原子炉の自動減圧

前項(1)のような運転員による手動操作がない場合でも、事故事象を収束させるための原子炉減圧として、自動減圧系及び過渡時自動減圧回路の2つがある。逃がし安全弁の機能を第1表に整理するとともに、概要を以下に示す。

なお、原子炉停止機能喪失（A T W S）の場合は、原子炉の自動減圧により低温の水が注水されることを防止するため、運転員の判断により自動減圧



を阻止するための操作スイッチがある。

a．自動減圧回路（第2図）

非常用炉心冷却系の一部であり，高圧炉心スプレイ系のバックアップ設備として，逃がし安全弁（自動減圧機能）を開放し原子炉圧力を速やかに低下させ，低圧注水系の早期注水を促す。

具体的には，「原子炉水位異常低下（レベル1）」及び「ドライウェル圧力高」信号が120秒間継続し，低圧炉心スプレイ系又は残留熱除去系（低圧注水系）が運転中であれば，逃がし安全弁（自動減圧機能）7弁が開放する。

b．過渡時自動減圧回路（第2図）

非常用炉心冷却系の自動減圧機能が動作しない場合においても，炉心の著しい損傷及び原子炉格納容器の破損を防止する。

自動減圧回路の動作信号のうち，ドライウェル圧力高信号が成立しなくても，原子炉の水位が低い状態で一定時間経過した場合は，残留熱除去系（低圧注水系）等の起動を条件に過渡時自動減圧回路は動作する。

具体的には，原子炉水位異常低下（レベル1）信号が10分間継続し，低圧炉心スプレイ系又は残留熱除去系（低圧注水系）が運転中であれば，自動減圧機能付き逃がし安全弁2弁が開放する。

過渡時自動減圧回路は，原子炉水位異常低下（レベル1）に「10分間」の時間遅れを考慮して，炉心損傷に至らない台数を検討した結果，1弁を開放すれば炉心損傷の制限値（燃料被覆管1,200℃以下，被覆管酸化割合15%以下）を満足するため，余裕として1弁を追加して2弁と設定した。



第 1 表 逃がし安全弁機能一覧

| 弁番号                                            | 機 能    |       |        |               |
|------------------------------------------------|--------|-------|--------|---------------|
|                                                | 逃がし弁機能 | 安全弁機能 | 自動減圧回路 | 過渡時<br>自動減圧回路 |
| (A) (D) (E) (G) (J) (M)<br>(N) (P) (S) (U) (V) | ○      | ○     | —      | —             |
| (F) (H) (K) (L) (R)                            | ○      | ○     | ○      | —             |
| (B) (C)                                        | ○      | ○     | ○      | ○             |



# 自動減圧機能論理回路

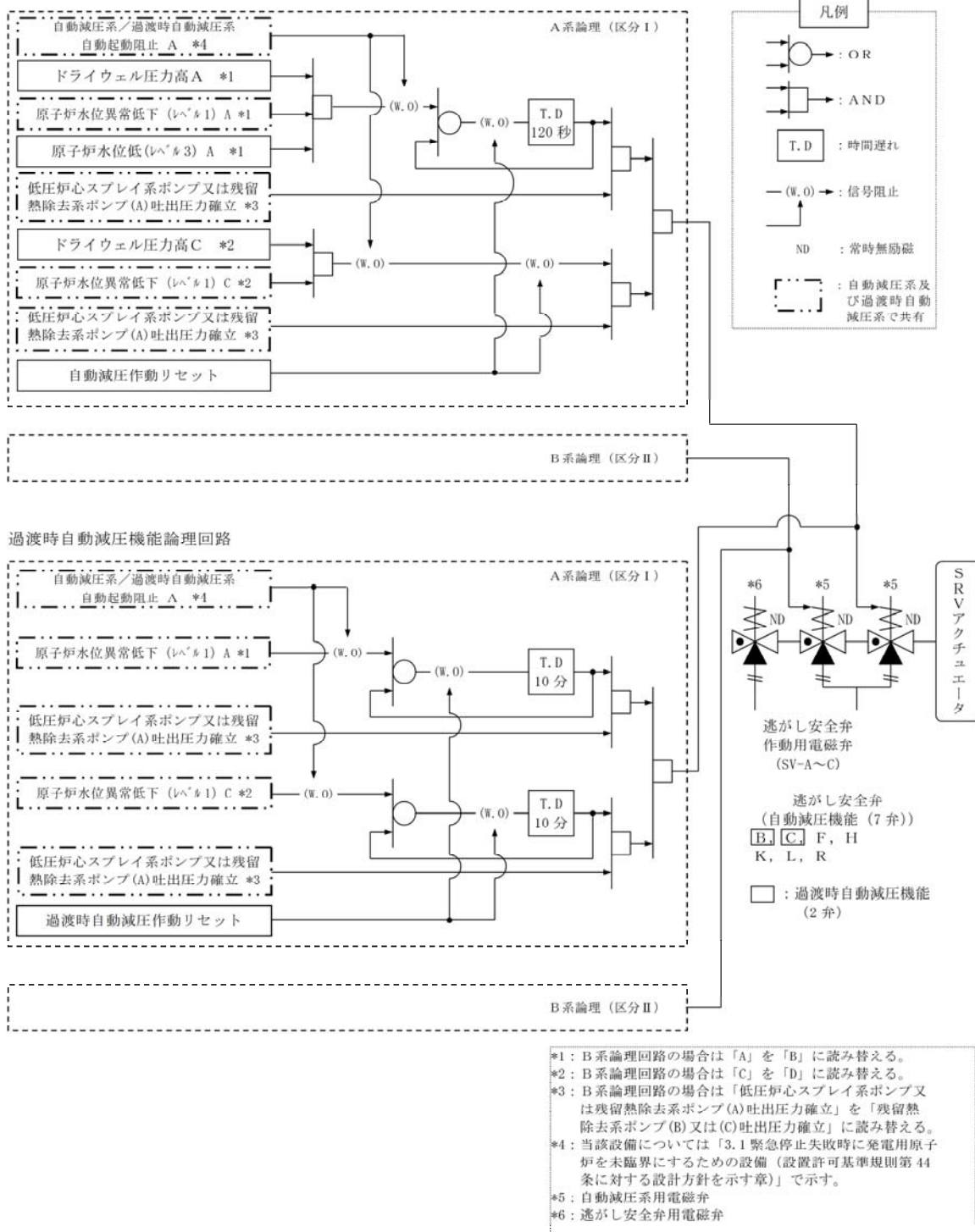

第 2 図 自動減圧機能論理回路



## 2. 炉心損傷後の原子炉の減圧操作

原子炉への注水手段がなく原子炉圧力容器の破損に至るおそれがある場合には、原子炉圧力容器高圧破損防止のための原子炉手動減圧を実施する必要がある。この際、蒸気冷却による燃料の冷却効果に期待するために原子炉減圧を遅らせ、原子炉水位計（燃料域）で原子炉水位が「燃料有効長底部から燃料有効長の20%高い位置」（以下「BAF+20%」という）を下回った場合に、逃がし安全弁（自動減圧機能）2弁で原子炉の減圧を実施する手順としている。

減圧を実施する水位及び弁数については、以下の評価結果をもとに決定している。

### (1) 原子炉手動減圧のタイミングについて

原子炉への注水手段がない場合の原子炉手動減圧のタイミングを検討するため、原子炉水位が「原子炉水位異常低下（レベル1）」（以下「L1」という。）に到達後10分から50分のそれぞれのタイミングで減圧する場合の解析を実施し、水素の積算発生量を評価した。減圧に用いる逃がし安全弁（自動減圧機能）の弁数は、7弁（逃がし安全弁（自動減圧機能）全弁）、2弁及び1弁のそれぞれで実施されるものとした。

評価結果を第2表に示すとともに、それぞれの弁数で減圧した場合の原子炉水位及び積算水素発生量の推移を、第3図から第8図に示す。これらの評価結果から、水素の積算発生量については、おおむねL1到達後35分から50分の間で大きな差が現れた。

この評価結果から、酸化反応（ジルコニウム－水反応）が活発になる前の、L1到達後35分までに減圧を実施することが望ましいと判断した。

### (2) 原子炉手動減圧に用いる弁数について



第2表より、(1)で判断した原子炉手動減圧を実施するタイミング（L 1 到達後35分）近辺の減圧タイミングに着目すると、逃がし安全弁（自動減圧機能）1弁の場合の水素発生量が大きくなっている。また、減圧時の炉内蒸気流量の観点では、逃がし安全弁（自動減圧機能）7弁の場合よりも逃がし安全弁（自動減圧機能）2弁の方が、炉内蒸気流量が小さいことから、被覆管に対する負荷が小さいものとする。

減圧完了までの時間については、第3図、第5図及び第7図のとおり、弁数が少ないほど長くなるが、いずれの場合も原子炉圧力容器破損までの時間に対しては十分な余裕があるため、原子炉圧力容器破損時の熔融炉心落下量など、原子炉圧力容器破損後の事象進展に与える影響は小さい。

以上から、原子炉手動減圧の際に開放する弁数は逃がし安全弁（自動減圧機能）2弁とした。

### (3) 原子炉手動減圧を実施する原子炉水位について

上記評価結果より、原子炉手動減圧をL 1 到達後35分以降に実施する場合に水素の積算発生量に顕著な増加が見られること、また、減圧をL 1 到達後10分から35分の間で実施する場合には水素の積算発生量に有意な傾向が確認されないことを踏まえ、蒸気冷却による燃料の冷却効果に期待する観点から、減圧はL 1 到達後35分で実施するものとし、判断基準としてはこのタイミングに相当する原子炉水位を用いることとした。

第5図より、L 1 到達後35分での原子炉水位はBAF + 20%程度であることから、これを原子炉手動減圧実施の水位とした。

なお、海外における同様の判断基準を調査した結果、米国の緊急時操作ガイドライン（EPG）<sup>[1]</sup>の例では、不測事態の蒸気冷却の手順において、原子炉へ注水できない場合の原子炉減圧の判断基準をBAF + 70%程



度としていることを確認した。これは、B A F + 70%程度よりも原子炉水位が高い状況では、注水がなくかつ原子炉減圧していない状態でも、冠水部分の燃料から発生する蒸気により露出部分の燃料を冷却できると判断しているものと推定される。当社の判断基準は、米国の例との差異はあるものの、上述の評価結果を踏まえ蒸気冷却効果、水素発生量及び被覆管に対する負荷の観点から定めているものであり、妥当であると考える。

#### (4) 原子炉水位の確認手段について

原子炉水位は、原子炉水位計（燃料域）によって確認する。原子炉水位がB A F + 20%に到達する時点（事象発生から約 38 分後）では、原子炉圧力容器内の気相部温度は飽和温度を超えているが、ドライウェル内の気相部温度は 80℃程度であることから、原子炉水位計の凝縮槽内の水位は維持され、原子炉水位計による原子炉水位の確認は可能と考える。

また、仮に水位不明となった場合は炉心損傷を判断した時点で急速減圧を実施する手順となっており、同等の対応となることから、運転員の対応に影響はない。

- [1] “ABWR Design Control Document [Tier2, Chapter18, Human Factors Engineering]” , GE Nuclear Energy, Mar.1997.



第 2 表 原子炉手動減圧に関する解析結果

| 減圧弁数                         | L1 到達後の<br>時間遅れ[分] | 水素発生量<br>[kg] | 被覆管への<br>荷重* |
|------------------------------|--------------------|---------------|--------------|
| 逃がし安全<br>弁（自動減<br>圧機能<br>7 弁 | 10                 | 114           | 87           |
|                              | 20                 | 111           | 78           |
|                              | 30                 | 109           | 163          |
|                              | 40                 | 137           | 119          |
|                              | 50                 | 650           | 68           |
| 逃がし安全<br>弁（自動減<br>圧機能<br>2 弁 | 10                 | 272           | 40           |
|                              | 20                 | 253           | 106          |
|                              | 30                 | 295           | 92           |
|                              | 35                 | 295           | 51           |
|                              | 40                 | 578           | 98           |
| 逃がし安全<br>弁（自動減<br>圧機能<br>1 弁 | 10                 | 403           | 80           |
|                              | 20                 | 405           | 83           |
|                              | 30                 | 469           | 63           |
|                              | 40                 | 599           | 103          |

\*減圧時の最大炉内蒸気流量[kg/s]

(減圧時に燃料被覆管が受ける荷重としては、燃料被覆管内外の圧力差による応力等が考えられ、蒸気流量の増加とともに大きくなると考えられることから、加わる荷重の指標として蒸気流量を参考としている)



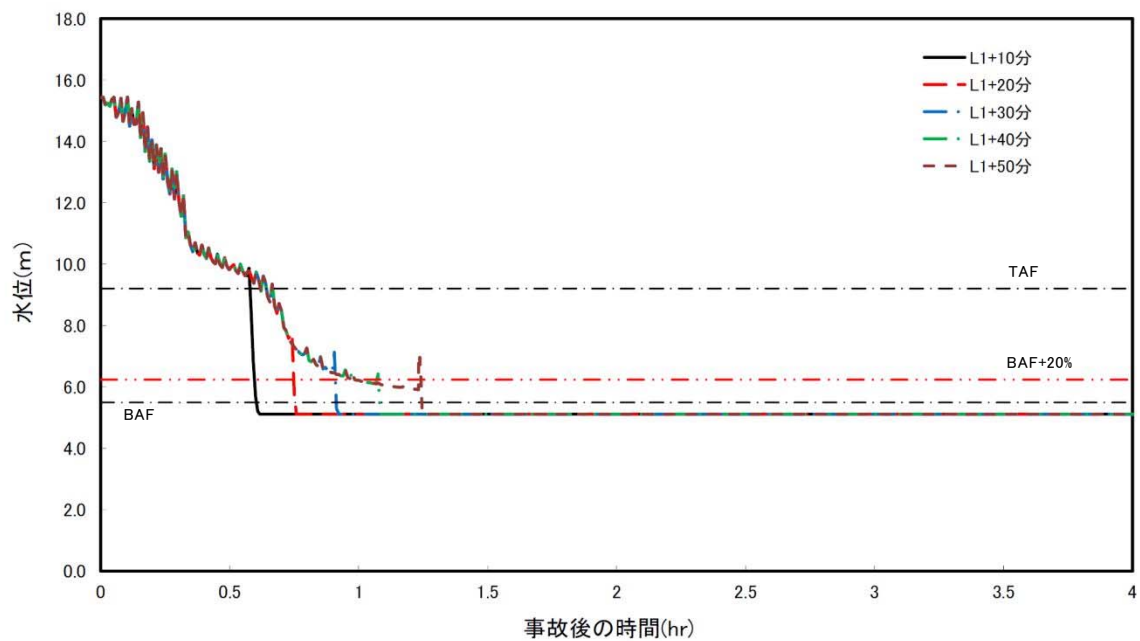

第 3 図 原子炉水位の時間変化（逃がし安全弁（自動減圧機能）7 弁）

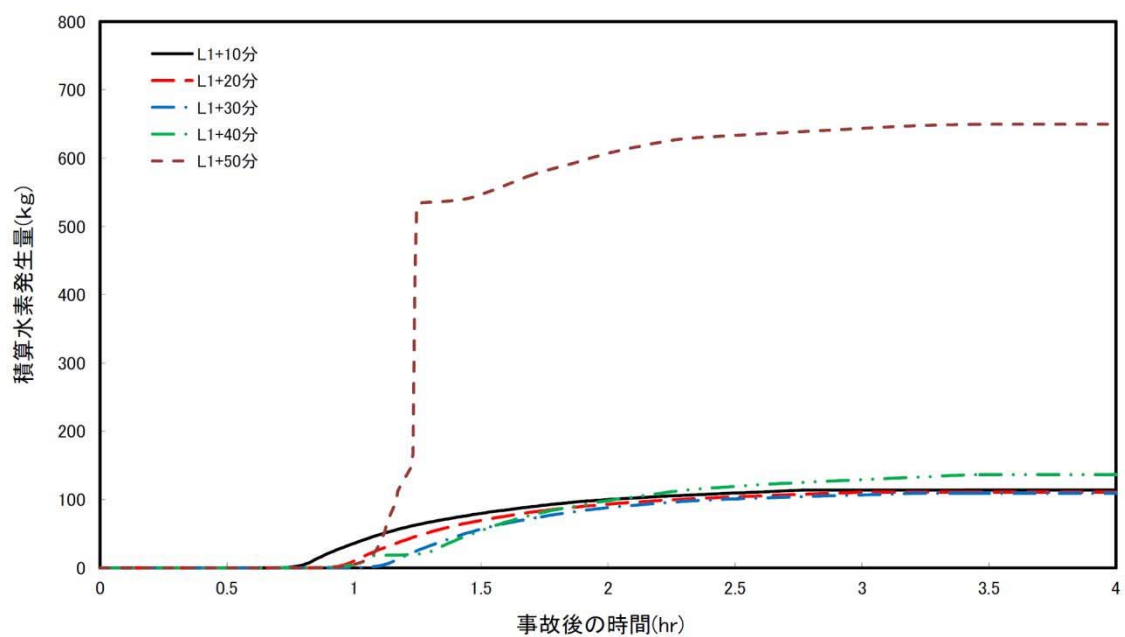

第 4 図 積算水素発生量の時間変化（逃がし安全弁（自動減圧機能）7 弁）



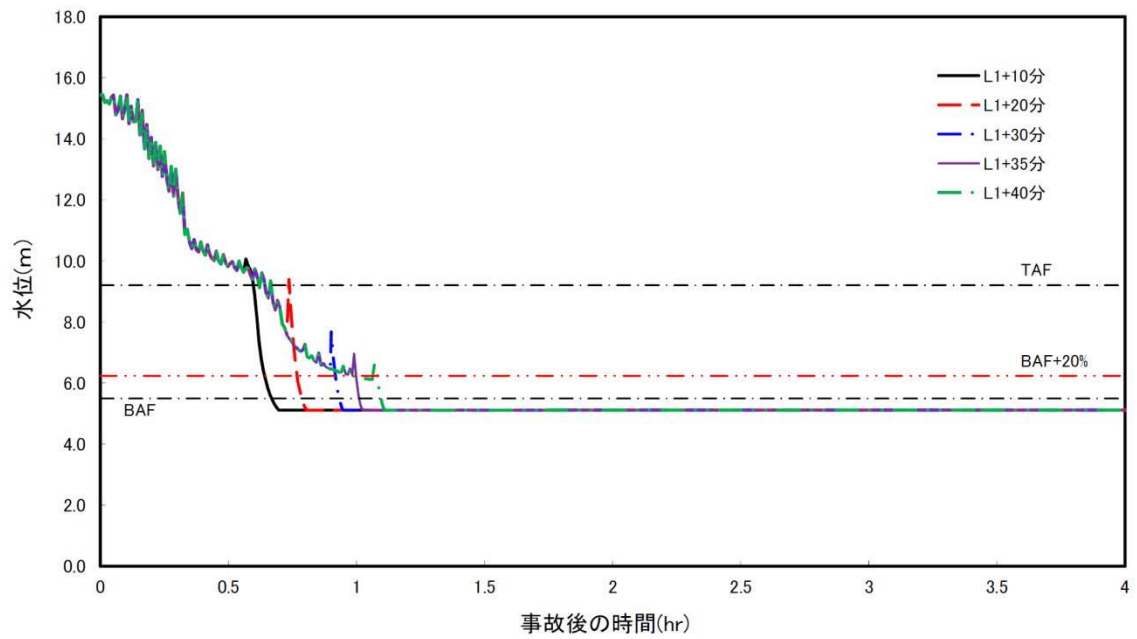

第 5 図 原子炉水位の時間変化（逃がし安全弁（自動減圧機能）2 弁）

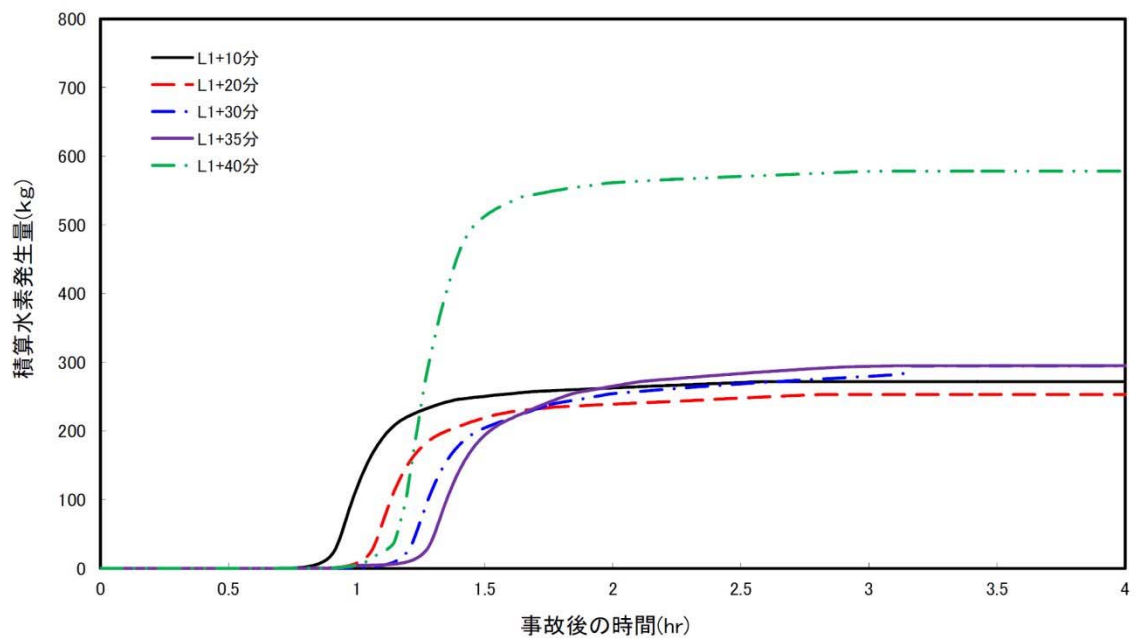

第 6 図 積算水素発生量の時間変化（逃がし安全弁（自動減圧機能）2 弁）



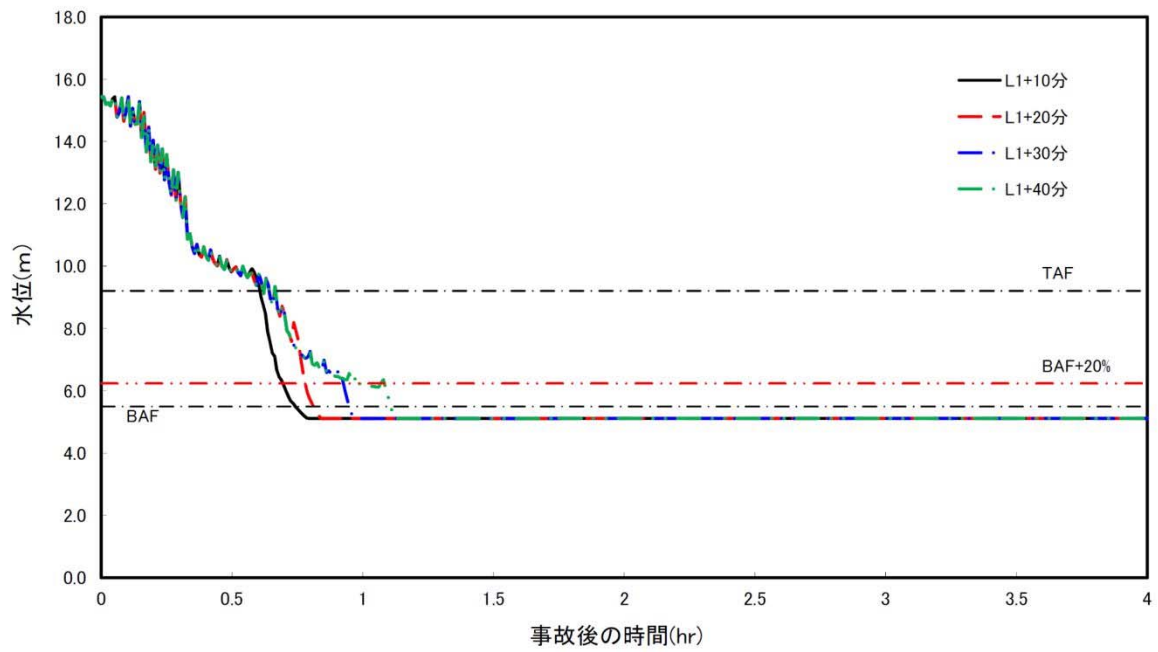

第 7 図 原子炉水位の時間変化（逃がし安全弁（自動減圧機能）1 弁）

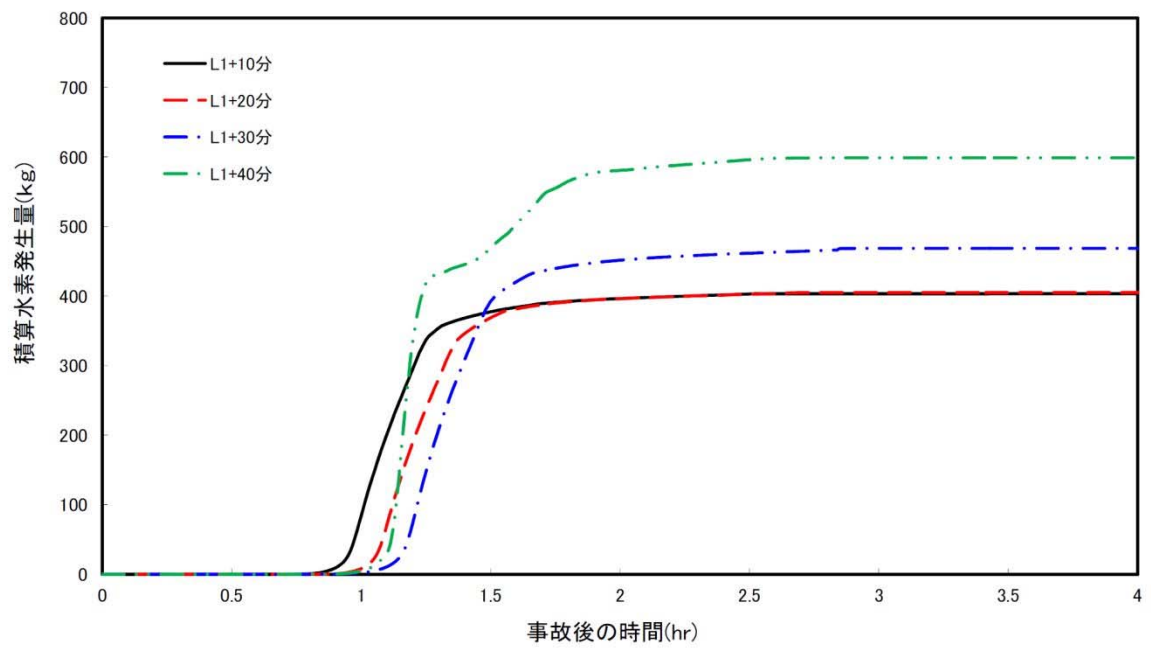

第 8 図 積算水素発生量の時間変化（逃がし安全弁（自動減圧機能）1 弁）



## 手順のリンク先について

原子炉冷却材圧力バウンダリを減圧するための手順等について、手順のリンク先を以下に取りまとめる。

## 1. 1.3.2.2(3) a . 代替直流電源設備による復旧

- ・ 常設代替直流電源設備に関する手順及び可搬型代替直流電源設備に関する手順

<リンク先> 1.14.2.3(1) b . 可搬型代替直流電源設備による非常  
所用所内電気設備への給電

1.14.2.4(2) a . 常設代替直流電源設備による代替  
所内電気設備への給電

1.14.2.4(2) b . 可搬型代替直流電源設備による代  
替所内電気設備への給電

## 2. 1.3.2.2(3) b . 代替交流電源設備による復旧

- ・ 常設代替交流電源設備に関する手順及び可搬型代替交流電源設備に関する手順

<リンク先> 1.14.2.2(1) a . 常設代替交流電源設備による非常  
所用所内電気設備への給電

1.14.2.2(1) b . 可搬型代替交流電源設備による非常  
所用所内電気設備への給電

1.14.2.4(1) a . 常設代替交流電源設備による代替  
所内電気設備への給電

1.14.2.4(1) b . 可搬型代替交流電源設備による代  
替所内電気設備への給電

## 3. 1.3.2.5 その他の手順項目について考慮する手順



- ・ 逃がし安全弁，非常用逃がし安全弁駆動系，電動弁及び監視計器への電源供給手順

<リンク先> 1.14.2.1(1) 非常用交流電源設備による非常用  
所内電気設備への給電

1.14.2.2(1) a . 常設代替交流電源設備による非常  
用所内電気設備への給電

1.14.2.2(1) b . 可搬型代替交流電源設備による非  
常用所内電気設備への給電

1.14.2.3(1) b . 可搬型代替直流電源設備による非  
常用所内電気設備への給電

1.14.2.4(1) a . 常設代替交流電源設備による代替  
所内電気設備への給電

1.14.2.4(1) b . 可搬型代替交流電源設備による代  
替所内電気設備への給電

1.14.2.4(2) a . 常設代替直流電源設備による代替  
所内電気設備への給電

1.14.2.4(2) b . 可搬型代替直流電源設備による代  
替所内電気設備への給電

- ・ 可搬型窒素供給装置（小型），常設代替交流電源設備として使用する常設代替高圧電源装置，可搬型代替交流電源設備及び可搬型代替直流電源設備として使用する可搬型代替低圧電源車及び非常用交流電源設備への燃料給油手順

<リンク先> 1.14.2.5(1) a . 可搬型設備用軽油貯蔵タンクから  
各機器への給油

1.14.2.5(1) b . 軽油貯蔵タンクから常設代替高圧



## 電源装置への給油

### 1.14.2.5(1) c . 軽油貯蔵タンクから 2 C ・ 2 D

非常用ディーゼル発電機及び高圧

炉心スプレイ系ディーゼル発電機

への給油

- ・ 操作の判断，確認に係る計装設備に関する手順

<リンク先> 1.15.2.1 監視機能喪失時の手順

1.15.2.2 計測に必要な計器電源が喪失した場合  
の手順



#### 1.4 原子炉冷却材圧力バウンダリ低圧時に発電用原子炉を冷却するための手順等

##### < 目 次 >

##### 1.4.1 対応手段と設備の選定

###### (1) 対応手段と設備の選定の考え方

###### (2) 対応手段と設備の選定の結果

###### a. 設計基準事故対処設備を使用した対応手段及び設備

###### b. 原子炉運転中の対応手段及び設備

###### (a) フロントライン系故障時の対応手段及び設備

###### i) 低圧代替注水

###### ii) 重大事故等対処設備と自主対策設備

###### (b) サポート系故障時の対応手段及び設備

###### i) 復旧

###### ii) 重大事故等対処設備と自主対策設備

###### (c) 溶融炉心が原子炉圧力容器内に残存する場合の対応手段及び設備

###### i) 低圧代替注水

###### ii) 重大事故等対処設備と自主対策設備

###### c. 原子炉運転停止中の対応手段及び設備

###### (a) フロントライン系故障時の対応手段及び設備

###### i) 低圧代替注水

###### (b) サポート系故障時の対応手段及び設備

###### i) 復旧

###### ii) 重大事故等対処設備と自主対策設備

###### d. 手順等

##### 1.4.2 重大事故等時の手順



#### 1.4.2.1 設計基準事故対処設備を使用した対応手順

- (1) 残留熱除去系（低圧注水系）による原子炉注水
- (2) 低圧炉心スプレイ系による原子炉注水
- (3) 残留熱除去系（原子炉停止時冷却系）による原子炉除熱

#### 1.4.2.2 原子炉運転中における対応手順

##### (1) フロントライン系故障時の対応手順

###### a. 低圧代替注水

- (a) 低圧代替注水系（常設）による原子炉注水
- (b) 低圧代替注水系（可搬型）による原子炉注水（淡水／海水）
- (c) 代替循環冷却系による原子炉注水
- (d) 消火系による原子炉注水
- (e) 補給水系による原子炉注水

###### b. 重大事故等時の対応手段の選択

##### (2) サポート系故障時の対応手順

###### a. 復旧

- (a) 残留熱除去系（低圧注水系）復旧後の原子炉注水
- (b) 低圧炉心スプレイ系復旧後の原子炉注水

###### b. 重大事故等時の対応手段の選択

##### (3) 熔融炉心が原子炉圧力容器内に残存する場合の対応手順

###### a. 低圧代替注水

- (a) 低圧代替注水系（常設）による残存熔融炉心の冷却
- (b) 低圧代替注水系（可搬型）による残存熔融炉心の冷却（淡水／海水）
- (c) 代替循環冷却系による残存熔融炉心の冷却
- (d) 消火系による残存熔融炉心の冷却



(e) 補給水系による残存溶融炉心の冷却

b. 重大事故等時の対応手段の選択

#### 1.4.2.3 原子炉運転停止中における対応手順

(1) フロントライン系故障時の対応手順

(2) サポート系故障時の対応手順

a. 復旧

(a) 残留熱除去系（原子炉停止時冷却系）復旧後の原子炉除熱

(b) 原子炉冷却材浄化系による進展抑制

b. 重大事故等時の対応手段の選択

#### 1.4.2.4 その他の手順項目について考慮する手順

添付資料1.4.1 審査基準，基準規則と対処設備との対応表

添付資料1.4.2 自主対策設備仕様

添付資料1.4.3 対応手段として選定した設備の電源構成図

添付資料1.4.4 重大事故対策の成立性

1. 低圧代替注水系（可搬型）による原子炉注水（淡水／海水）

(1) 低圧代替注水系（可搬型）として使用する可搬型代替注水中型ポンプ又は可搬型代替注水大型ポンプによる送水（淡水／海水）

(2) 系統構成

2. 消火系による原子炉注水

(1) 系統構成

3. 補給水系による原子炉注水

(1) 系統構成

4. 残留熱除去系（原子炉停止時冷却系）復旧後の原子炉除



熱

(1) 系統構成

5. 原子炉冷却材浄化系による進展抑制

(1) 系統構成

添付資料 1.4.5 炉心損傷及び原子炉圧力容器破損後の注水及び除熱の考え方  
について

添付資料 1.4.6 常設低圧代替注水系ポンプの機能確保の妥当性について

添付資料 1.4.7 原子炉運転停止中の除熱機能と注水手段

添付資料 1.4.8 運転停止中の原子炉の事故時における現場作業員の退避につ  
いて

添付資料 1.4.9 手順のリンク先について



#### 1.4 原子炉冷却材圧力バウンダリ低圧時に発電用原子炉を冷却するための手順等

##### 【要求事項】

発電用原子炉設置者において、原子炉冷却材圧力バウンダリが低圧の状態であって、設計基準事故対処設備が有する発電用原子炉の冷却機能が喪失した場合においても炉心の著しい損傷及び原子炉格納容器の破損を防止するため、発電用原子炉を冷却するために必要な手順等が適切に整備されているか、又は整備される方針が適切に示されていること。

##### 【解釈】

1 「炉心の著しい損傷」を「防止するため、発電用原子炉を冷却するために必要な手順等」とは、以下に掲げる措置又はこれらと同等以上の効果を有する措置を行うための手順等をいう。

(1) 原子炉冷却材圧力バウンダリ低圧時の冷却

a) 可搬型重大事故防止設備の運搬、接続及び操作に関する手順等を整備すること。

(2) 復旧

a) 設計基準事故対処設備に代替電源を接続することにより起動及び十分な期間の運転継続ができること。

発電用原子炉運転中、原子炉冷却材圧力バウンダリが低圧の状態において、設計基準事故対処設備が有する発電用原子炉の冷却機能は、残留熱除去系（低圧注水系）及び低圧炉心スプレイ系による冷却機能である。

発電用原子炉運転停止中において、設計基準事故対処設備が有する発電用原子炉の冷却機能は、残留熱除去系（低圧注水系）及び低圧炉心スプレイ系によ



る冷却機能である。また、設計基準事故対処設備が有する発電用原子炉の長期的な冷却機能は、残留熱除去系（原子炉停止時冷却系）による崩壊熱除去機能である。

これらの機能が喪失した場合においても炉心の著しい損傷及び原子炉格納容器の破損を防止するため、発電用原子炉を冷却する対処設備を整備する。ここでは、この対処設備を活用した手順等について説明する。

#### 1.4.1 対応手段と設備の選定

##### (1) 対応手段と設備の選定の考え方

原子炉運転中において、原子炉冷却材圧力バウンダリが低圧の状態では原子炉を冷却し、炉心の著しい損傷及び原子炉格納容器の破損を防止するための設計基準事故対処設備として、残留熱除去系（低圧注水系）ポンプ、低圧炉心スプレイ系ポンプ及びサブプレッション・プールを設置している。

原子炉運転停止中において、原子炉冷却材圧力バウンダリが低圧の状態では原子炉を冷却し、炉心の著しい損傷を防止するための設計基準事故対処設備として、残留熱除去系（低圧注水系）ポンプ、低圧炉心スプレイ系ポンプ及びサブプレッション・プールを設置している。また、原子炉内の崩壊熱を除去するための設計基準事故対処設備として残留熱除去系（原子炉停止時冷却系）ポンプを設置している。

なお、本条項での原子炉運転停止中とは、原子炉冷却材温度100℃未満<sup>※1</sup>及び原子炉圧力容器全ボルト締付状態で、残留熱除去系（原子炉停止時冷却系）により原子炉を冷却している期間とする。

※1：原子炉の昇温を伴う検査時は除く。

これらの設計基準事故対処設備が健全であれば、重大事故等の対処に用いるが、設計基準事故対処設備が故障した場合は、その機能を代替するた



めに、設計基準事故対処設備が有する機能、相互関係を明確にした（以下「機能喪失原因対策分析」という。）上で、想定する故障に対応できる対応手段及び重大事故等対処設備を選定する（第1.4－1図）。

また、炉心の著しい損傷、溶融が発生し、溶融炉心が原子炉压力容器内に残存した場合において、原子炉格納容器の破損を防止するための対応手段及び重大事故等対処設備を選定する。

重大事故等対処設備の他に、柔軟な事故対応を行うための対応手段及び自主対策設備※<sup>2</sup>を選定する。

※<sup>2</sup> 自主対策設備：技術基準上の全ての要求事項を満たすことや全てのプラント状況において使用することは困難であるが、プラント状況によっては、事故対応に有効な設備。

選定した重大事故等対処設備により、技術的能力審査基準（以下「審査基準」という。）だけでなく、設置許可基準規則第四十七条及び技術基準規則第六十二条（以下「基準規則」という。）の要求機能を満足する設備が網羅されていることを確認するとともに、自主対策設備との関係を明確にする。

## (2) 対応手段と設備の選定の結果

機能喪失原因対策分析の結果、フロントライン系故障として、残留熱除去系（低圧注水系及び原子炉停止時冷却系）ポンプ及び低圧炉心スプレイ系ポンプの故障による機能喪失を想定する。また、サポート系故障として、全交流動力電源喪失又は残留熱除去系海水系機能喪失を想定する。

さらに、炉心の著しい損傷、溶融が発生し、原子炉压力容器内に溶融炉心が残存する場合を想定する。

設計基準事故対処設備に要求される機能の喪失原因から選定した対応手



段及び審査基準，基準規則からの要求により選定した対応手段と，その対応に使用する重大事故等対処設備及び自主対策設備を以下に示す。

なお，機能喪失を想定する設計基準事故対処設備，対応に使用する重大事故等対処設備及び自主対策設備と整備する手順についての関係を第1.4－1表に整理する。

a．設計基準事故対処設備を使用した対応手段及び設備

設計基準事故対処設備である残留熱除去系（低圧注水系又は原子炉停止時冷却系）又は低圧炉心スプレイ系が健全であれば重大事故等対処設備として重大事故等の対処に用いる。

残留熱除去系（低圧注水系）による原子炉注水で使用する設備は以下のとおり。

- ・ 残留熱除去系ポンプ
- ・ 残留熱除去系熱交換器
- ・ サプレッション・プール
- ・ 残留熱除去系海水ポンプ
- ・ 残留熱除去系海水ストレーナ

低圧炉心スプレイ系による原子炉注水で使用する設備は以下のとおり。

- ・ 低圧炉心スプレイ系ポンプ
- ・ サプレッション・プール
- ・ 残留熱除去系海水ポンプ
- ・ 残留熱除去系海水ストレーナ

残留熱除去系（原子炉停止時冷却系）による原子炉除熱で使用する設備は以下のとおり。

- ・ 残留熱除去系ポンプ



- ・ 残留熱除去系熱交換器
- ・ 残留熱除去系海水ポンプ
- ・ 残留熱除去系海水ストレーナ

b. 原子炉運転中の対応手段及び設備

(a) フロントライン系故障時の対応手段及び設備

i) 低圧代替注水

設計基準事故対処設備である残留熱除去系（低圧注水系）ポンプ及び低圧炉心スプレイ系ポンプが故障により原子炉注水ができない場合は、低圧代替注水系（常設）、低圧代替注水系（可搬型）、代替循環冷却系、消火系及び補給水系により原子炉へ注水する手段がある。

(i) 低圧代替注水系（常設）による原子炉注水

低圧代替注水系（常設）による原子炉注水で使用する設備は以下のとおり。

- ・ 常設低圧代替注水系ポンプ
- ・ 代替淡水貯槽

(ii) 低圧代替注水系（可搬型）による原子炉注水

低圧代替注水系（可搬型）による原子炉注水で使用する設備は以下のとおり。

- ・ 可搬型代替注水中型ポンプ（低圧代替注水系（可搬型）として使用）
- ・ 可搬型代替注水大型ポンプ（低圧代替注水系（可搬型）として使用）
- ・ 西側淡水貯水設備
- ・ 代替淡水貯槽



なお、低圧代替注水系（可搬型）による原子炉への注水は、西側淡水貯水設備又は代替淡水貯槽の淡水だけでなく、海水も利用できる。

(iii) 代替循環冷却系による原子炉注水

代替循環冷却系による原子炉注水で使用する設備は以下のとおり。

- ・代替循環冷却系ポンプ
- ・残留熱除去系熱交換器
- ・サプレッション・プール
- ・残留熱除去系海水ポンプ
- ・残留熱除去系海水ストレーナ
- ・緊急用海水ポンプ
- ・緊急用海水ストレーナ
- ・可搬型代替注水大型ポンプ（代替残留熱除去系海水系として使用）

(iv) 消火系による原子炉注水

消火系による原子炉注水で使用する設備は以下のとおり。

- ・電動駆動消火ポンプ
- ・ディーゼル駆動消火ポンプ
- ・ろ過水貯蔵タンク
- ・多目的タンク

(v) 補給水系による原子炉注水

補給水系による原子炉注水で使用する設備は以下のとおり。

- ・復水移送ポンプ
- ・復水貯蔵タンク



ii) 重大事故等対処設備と自主対策設備

「1.4.1(2) b. (a) i) (i) 低圧代替注水系（常設）による原子炉注水」で使用する設備のうち、常設低圧代替注水系ポンプ及び代替淡水貯槽は重大事故等対処設備として位置づける。

「1.4.1(2) b. (a) i) (ii) 低圧代替注水系（可搬型）による原子炉注水」で使用する設備のうち、低圧代替注水系（可搬型）として使用する可搬型代替注水中型ポンプ、低圧代替注水系（可搬型）として使用する可搬型代替注水大型ポンプ、西側淡水貯水設備及び代替淡水貯槽は重大事故等対処設備として位置づける。

「1.4.1(2) b. (a) i) (iii) 代替循環冷却系による原子炉注水」で使用する設備のうち、残留熱除去系熱交換器、サブプレッション・プール、残留熱除去系海水ポンプ、残留熱除去系海水ストレーナ、緊急用海水ポンプ及び緊急用海水ストレーナは重大事故等対処設備として位置づける。

これらの機能喪失原因対策分析の結果により選定した設備は、審査基準及び基準規則に要求される設備が全て網羅されている。

（添付資料1.4.1）

以上の重大事故等対処設備により、残留熱除去系（低圧注水系）ポンプ及び低圧炉心スプレイ系ポンプが故障により機能喪失した場合においても、原子炉を冷却することができる。

また、以下の設備はプラント状況によっては事故対応に有効な設備であるため、自主対策設備と位置づける。あわせて、その理由を示す。

・代替循環冷却系ポンプ

残留熱除去系の有する原子炉格納容器からの除熱機能を代替



することを目的に設置した設備であり、原子炉高压状態から低压注水に移行することを考慮した注水量としていないため、低压注水への移行段階での炉心損傷を防止するための注水量としては十分ではない場合があるが、低压で注水が可能な設備であるため、低压注水手段としては有効である。

- ・可搬型代替注水大型ポンプ（代替残留熱除去系海水系として使用）

車両の移動、設置、ホース接続等に時間を要し、想定する事故シーケンスに対して有効性を確認できないが、代替循環冷却系が使用可能であれば、原子炉へ注水する手段として有効である。

- ・電動駆動消火ポンプ、ディーゼル駆動消火ポンプ、ろ過水貯蔵タンク及び多目的タンク

耐震SクラスではなくS<sub>s</sub>機能維持を担保できないが、使用可能であれば、原子炉へ注水する手段として有効である。

- ・復水移送ポンプ及び復水貯蔵タンク

耐震SクラスではなくS<sub>s</sub>機能維持を担保できないが、使用可能であれば、原子炉へ注水する手段として有効である。

（添付資料1.4.2）

#### (b) サポート系故障時の対応手段及び設備

全交流動力電源喪失又は残留熱除去系海水系機能喪失時の対応手段及び設備は以下のとおり。

##### i) 復旧

設計基準事故対処設備である残留熱除去系（低压注水系）及び低压炉心スプレイ系が全交流動力電源喪失により使用できない場合



は、常設代替交流電源設備として使用する常設代替高圧電源装置により緊急用メタルクラッド開閉装置（以下「メタルクラッド開閉装置」を「M/C」という。）を受電した後、緊急用M/CからM/C 2 C又はM/C 2 Dへ電源を供給するとともに、残留熱除去系海水ポンプ、緊急用海水ポンプ又は代替残留熱除去系海水系として使用する可搬型代替注水大型ポンプで冷却水を確保することにより、残留熱除去系（低圧注水系）及び低圧炉心スプレイ系を復旧する手段がある。

また、残留熱除去系（低圧注水系）及び低圧炉心スプレイ系が残留熱除去系海水系機能喪失により使用できない場合は、緊急用海水ポンプ又は代替残留熱除去系海水系として使用する可搬型代替注水大型ポンプで冷却水を確保することにより、残留熱除去系（低圧注水系）及び低圧炉心スプレイ系を復旧する手段がある。

常設代替交流電源設備として使用する常設代替高圧電源装置及び代替残留熱除去系海水系として使用する可搬型代替注水大型ポンプへ燃料を給油し、電源及び冷却水の供給を継続することにより、残留熱除去系（低圧注水系）及び低圧炉心スプレイ系を十分な期間、運転継続することが可能である。

また、原子炉運転停止後は残留熱除去系（原子炉停止時冷却系）に移行し、長期的に原子炉を除熱する手段がある。なお、残留熱除去系（原子炉停止時冷却系）については、「1.4.1(2) c. (b) i) 復旧」にて整備する。

(i) 残留熱除去系（低圧注水系）復旧後の原子炉注水

残留熱除去系（低圧注水系）復旧後の原子炉注水で使用する設備は以下のとおり。



- ・残留熱除去系ポンプ（海水冷却）
- ・残留熱除去系熱交換器
- ・サブプレッション・プール
- ・残留熱除去系海水ポンプ
- ・残留熱除去系海水ストレーナ
- ・緊急用海水ポンプ
- ・緊急用海水ストレーナ
- ・可搬型代替注水大型ポンプ（代替残留熱除去系海水系として使用）

全交流動力電源喪失時の対応手段及び設備は、「1.14 電源の確保に関する手順等」にて整理する。

残留熱除去系海水系機能喪失時の対応手段及び設備は、「1.5 最終ヒートシンクへ熱を輸送するための手順等」にて整理する。

（ii） 低圧炉心スプレイ系復旧後の原子炉注水

低圧炉心スプレイ系復旧後の原子炉注水で使用する設備は以下のとおり。

- ・低圧炉心スプレイ系ポンプ（海水冷却）
- ・サブプレッション・プール
- ・残留熱除去系海水ポンプ
- ・残留熱除去系海水ストレーナ
- ・緊急用海水ポンプ
- ・緊急用海水ストレーナ
- ・可搬型代替注水大型ポンプ（代替残留熱除去系海水系として使用）

全交流動力電源喪失時の対応手段及び設備は、「1.14 電源の



確保に関する手順等」にて整理する。

残留熱除去系海水系機能喪失時の対応手段及び設備は、「1.5 最終ヒートシンクへ熱を輸送するための手順等」にて整理する。

ii) 重大事故等対処設備と自主対策設備

「1.4.1(2) b. (b) i) (i) 残留熱除去系（低圧注水系）復旧後の原子炉注水」で使用する設備のうち、残留熱除去系ポンプ（海水冷却）、残留熱除去系熱交換器、サプレッション・プール、残留熱除去系海水ポンプ、残留熱除去系海水ストレーナ、緊急用海水ポンプ及び緊急用海水ストレーナは重大事故等対処設備として位置づける。

「1.4.1(2) b. (b) i) (ii) 低圧炉心スプレイ系復旧後の原子炉注水」で使用する設備のうち、低圧炉心スプレイ系ポンプ（海水冷却）、サプレッション・プール、残留熱除去系海水ポンプ、残留熱除去系海水ストレーナ、緊急用海水ポンプ及び緊急用海水ストレーナは重大事故等対処設備として位置づける。

これらの機能喪失原因対策分析の結果により選定した設備は、審査基準及び基準規則に要求される設備が全て網羅されている。

（添付資料1.4.1）

以上の重大事故等対処設備により、残留熱除去系（低圧注水系）及び低圧炉心スプレイ系が全交流動力電源喪失又は残留熱除去系海水系機能喪失により使用できない場合においても、残留熱除去系（低圧注水系）及び低圧炉心スプレイ系を復旧し、原子炉を冷却することができる。

また、以下の設備はプラント状況によっては事故対応に有効な設備であるため、自主対策設備と位置づける。あわせて、その理由を



示す。

- ・可搬型代替注水大型ポンプ（代替残留熱除去系海水系として使用）

車両の移動，設置，ホース接続等に時間を要し，想定する事故シーケンスに対して有効性を確認できないが，残留熱除去系（低压注水系）又は低压炉心スプレイ系が使用可能であれば，原子炉へ注水する手段として有効である。

（添付資料1.4.2）

（c） 溶融炉心が原子炉圧力容器内に残存する場合の対応手段及び設備

i） 低压代替注水

炉心の著しい損傷，溶融が発生し，原子炉圧力容器内に溶融炉心が残存する場合は，低压代替注水系（常設），低压代替注水系（可搬型），代替循環冷却系，消火系及び補給水系により残存溶融炉心を冷却する手段がある。

（i） 低压代替注水系（常設）による残存溶融炉心の冷却

低压代替注水系（常設）による残存溶融炉心の冷却で使用する設備は以下のとおり。

- ・常設低压代替注水系ポンプ
- ・代替淡水貯槽

（ii） 低压代替注水系（可搬型）による残存溶融炉心の冷却

低压代替注水系（可搬型）による残存溶融炉心の冷却で使用する設備は以下のとおり。

- ・可搬型代替注水中型ポンプ（低压代替注水系（可搬型）として使用）

- ・可搬型代替注水大型ポンプ（低压代替注水系（可搬型）とし



て使用)

- ・西側淡水貯水設備

- ・代替淡水貯槽

なお、低圧代替注水系（可搬型）による残存溶融炉心の冷却は、代替淡水貯槽又は西側淡水貯水設備の淡水だけでなく、海水も利用できる。

(iii) 代替循環冷却系による残存溶融炉心の冷却

代替循環冷却系による残存溶融炉心の冷却で使用する設備は以下のとおり。

- ・代替循環冷却系ポンプ

- ・残留熱除去系熱交換器

- ・サプレッション・プール

- ・残留熱除去系海水ポンプ

- ・残留熱除去系海水ストレーナ

- ・緊急用海水ポンプ

- ・緊急用海水ストレーナ

- ・可搬型代替注水大型ポンプ（代替残留熱除去系海水系として使用）

(iv) 消火系による残存溶融炉心の冷却

消火系による残存溶融炉心の冷却で使用する設備は以下のとおり。

- ・電動駆動消火ポンプ

- ・ディーゼル駆動消火ポンプ

- ・ろ過水貯蔵タンク

- ・多目的タンク



(v) 補給水系による残存溶融炉心の冷却

補給水系による残存溶融炉心の冷却で使用する設備は以下のとおり。

- ・復水移送ポンプ
- ・復水貯蔵タンク

ii) 重大事故等対処設備と自主対策設備

「1.4.1(2) b. (c) i) (i) 低圧代替注水系（常設）による残存溶融炉心の冷却」で使用する設備のうち、常設低圧代替注水系ポンプ及び代替淡水貯槽は重大事故等対処設備として位置づける。

「1.4.1(2) b. (c) i) (ii) 低圧代替注水系（可搬型）による残存溶融炉心の冷却」で使用する設備のうち、低圧代替注水系（可搬型）として使用する可搬型代替注水中型ポンプ、低圧代替注水系（可搬型）として使用する可搬型代替注水大型ポンプ、西側淡水貯水設備及び代替淡水貯槽は重大事故等対処設備として位置づける。

「1.4.1(2) b. (c) i) (iii) 代替循環冷却系による残存溶融炉心の冷却」で使用する設備のうち、代替循環冷却系ポンプ、残留熱除去系熱交換器、サプレッション・プール、残留熱除去系海水ポンプ、残留熱除去系海水ストレーナ、緊急用海水ポンプ及び緊急用海水ストレーナは重大事故等対処設備として位置づける。

これらの設備は、審査基準及び基準規則に要求される設備が全て網羅されている。

(添付資料1.4.1)

以上の重大事故等対処設備により、原子炉圧力容器内に溶融炉心が残存する場合においても、残存溶融炉心を冷却することができる。



また、以下の設備はプラント状況によっては事故対応に有効な設備であるため、自主対策設備と位置づける。あわせて、その理由を示す。

- ・可搬型代替注水大型ポンプ（代替残留熱除去系海水系として使用）

車両の移動，設置，ホース接続等に時間を要し，想定する事故シーケンスに対して有効性を確認できないが，代替循環冷却系が使用可能であれば，残存溶融炉心を冷却する手段として有効である。

- ・電動駆動消火ポンプ，ディーゼル駆動消火ポンプ，ろ過水貯蔵タンク及び多目的タンク

耐震SクラスではなくS<sub>s</sub>機能維持を担保できないが，使用可能であれば，残存溶融炉心を冷却する手段として有効である。

- ・復水移送ポンプ及び復水貯蔵タンク

耐震SクラスではなくS<sub>s</sub>機能維持を担保できないが，使用可能であれば，残存溶融炉心を冷却する手段として有効である。

（添付資料1.4.2）

#### c．原子炉運転停止中の対応手段及び設備

##### (a) フロントライン系故障時の対応手段及び設備

##### i) 低圧代替注水

原子炉運転停止中において，設計基準事故対処設備である残留熱除去系（原子炉停止時冷却系）ポンプが故障により原子炉除熱ができない場合は，低圧代替注水系（常設），低圧代替注水系（可搬



型），代替循環冷却系，消火系及び補給水系により原子炉へ注水する手段がある。

これらの対応手段及び設備は，「1.4.1(2) b. (a) i） 低圧代替注水」で選定した設備と同様である。

以上の設備により，原子炉運転停止中において，設計基準事故対処設備である残留熱除去系（原子炉停止時冷却系）ポンプが故障した場合においても，原子炉を冷却することができる。

(b) サポート系故障時の対応手段及び設備

全交流動力電源喪失又は残留熱除去系海水系機能喪失時の対応手段及び設備は以下のとおり。

i) 復旧

原子炉運転停止中において，設計基準事故対処設備である残留熱除去系（原子炉停止時冷却系）が全交流動力電源喪失により使用できない場合は，常設代替交流電源設備として使用する常設代替高压電源装置により緊急用M/Cを受電した後，緊急用M/CからM/C 2 C又はM/C 2 Dへ電源を供給するとともに，残留熱除去系海水ポンプ，緊急用海水ポンプ又は代替残留熱除去系海水系として使用する可搬型代替注水大型ポンプで冷却水を確保することにより，残留熱除去系（原子炉停止時冷却系）を復旧する手段がある。

また，残留熱除去系（原子炉停止時冷却系）が残留熱除去系海水系機能喪失により使用できない場合は，緊急用海水ポンプ又は代替残留熱除去系海水系として使用する可搬型代替注水大型ポンプで冷却水を確保することにより，残留熱除去系（原子炉停止時冷却系）を復旧する手段がある。さらに，常用電源が使用できる場合には，重大事故等の進展を抑制するため，原子炉冷却材の浄化に用いる原



原子炉冷却材浄化系により原子炉冷却材を除熱する手段がある。

常設代替交流電源設備として使用する常設代替高圧電源装置及び代替残留熱除去系海水系として使用する可搬型代替注水大型ポンプへ燃料を給油し、電源及び冷却水の供給を継続することにより、残留熱除去系（原子炉停止時冷却系）を十分な期間、運転継続することが可能である。

(i) 残留熱除去系（原子炉停止時冷却系）復旧後の原子炉除熱

残留熱除去系（原子炉停止時冷却系）復旧後の原子炉除熱で使用する設備は以下のとおり。

- ・ 残留熱除去系ポンプ（海水冷却）
- ・ 残留熱除去系熱交換器
- ・ 残留熱除去系海水ポンプ
- ・ 残留熱除去系海水ストレーナ
- ・ 緊急用海水ポンプ
- ・ 緊急用海水ストレーナ
- ・ 可搬型代替注水大型ポンプ（代替残留熱除去系海水系として使用）

全交流動力電源喪失時の対応手段及び設備は、「1.14 電源の確保に関する手順等」にて整理する。

残留熱除去系海水系機能喪失時の対応手段及び設備は、「1.5 最終ヒートシンクへ熱を輸送するための手順等」にて整理する。

(ii) 原子炉冷却材浄化系による進展抑制

原子炉冷却材浄化系による進展抑制で使用する設備は以下のとおり。

- ・ 原子炉冷却材浄化系ポンプ



- ・原子炉冷却材浄化系非再生熱交換器

ii) 重大事故等対処設備と自主対策設備

「1.4.1(2) c. (b) i) (i) 残留熱除去系（原子炉停止時冷却系）復旧後の原子炉除熱」で使用する設備のうち、残留熱除去系ポンプ（海水冷却）、残留熱除去系熱交換器、残留熱除去系海水ポンプ、残留熱除去系海水ストレーナ、緊急用海水ポンプ及び緊急用海水ストレーナは重大事故等対処設備として位置づける。

これらの機能喪失原因対策分析の結果により選定した設備は、審査基準及び基準規則に要求される設備が全て網羅されている。

（添付資料1.4.1）

以上の重大事故等対処設備により、残留熱除去系（原子炉停止時冷却系）が全交流動力電源喪失又は残留熱除去系海水系機能喪失により使用できない場合においても、残留熱除去系（原子炉停止時冷却系）を復旧し、原子炉を除熱することができる。

また、以下の設備はプラント状況によっては事故対応に有効な設備であるため、自主対策設備と位置づける。あわせて、その理由を示す。

- ・可搬型代替注水大型ポンプ（代替残留熱除去系海水系として使用）

車両の移動、設置、ホース接続等に時間を要し、想定する事故シーケンスに対して有効性を確認できないが、残留熱除去系（原子炉停止時冷却系）が使用可能であれば、原子炉を除熱する手段として有効である。

- ・原子炉冷却材浄化系ポンプ及び原子炉冷却材浄化系非再生熱交換器



原子炉停止直後の原子炉を除熱するための十分な熱交換量が確保できず、原子炉冷却材浄化系ポンプ及び原子炉冷却材浄化系非再生熱交換器は耐震 S クラスではなく S<sub>s</sub>機能維持を担保できないが、原子炉冷却材浄化系非再生熱交換器への原子炉補機冷却水の通水が可能であれば、残留熱除去系（原子炉停止時冷却系）の崩壊熱除去機能が喪失した場合において、原子炉冷却材を除熱する手段として有効である。

（添付資料1.4.2）

#### d. 手順等

上記「a. 設計基準事故対処設備を使用した対応手段及び設備」，「b. 原子炉運転中の対応手段及び設備」及び「c. 原子炉運転停止中の対応手段及び設備」により選定した対応手段に係る手順を整備する。

これらの手順は、運転員等※<sup>3</sup>及び重大事故等対応要員の対応として、「非常時運転手順書Ⅱ（徴候ベース）」，「非常時運転手順書Ⅲ（シビアアクシデント）」及び「重大事故等対策要領」に定める（第1.4-1表）。

また、事故時に監視が必要となる計器及び事故時に給電が必要となる設備についても整備する（第1.4-2表，第1.4-3表）。

※<sup>3</sup> 運転員等：運転員（当直運転員）及び重大事故等対応要員（運転操作対応）をいう。

（添付資料1.4.3）

### 1.4.2 重大事故等時の手順

#### 1.4.2.1 設計基準事故対処設備を使用した対応手順

##### （1）残留熱除去系（低圧注水系）による原子炉注水



残留熱除去系（低圧注水系）が健全な場合は、原子炉水位異常低下（レベル1）若しくはドライウェル圧力高信号による残留熱除去系（低圧注水系）ポンプの自動起動，又は中央制御室からの手動操作により残留熱除去系（低圧注水系）ポンプを起動し，サブレーション・プールを水源とした原子炉への注水を実施する。

a．手順着手の判断基準

以下のいずれかの状況に至った場合。

①自動起動信号が発信した場合

原子炉水位異常低下（レベル1）又はドライウェル圧力高信号が発信した場合。

②手動起動の場合

給水系（タービン駆動給水ポンプ及び電動駆動給水ポンプ），原子炉隔離時冷却系及び高圧炉心スプレイ系により原子炉注水ができず，原子炉圧力容器内の水位を原子炉水位低（レベル3）設定点以上に維持できない場合において，サブレーション・プールの水位が確保されている場合。

b．操作手順

残留熱除去系（低圧注水系）A系による原子炉注水手順の概要は以下のとおり（残留熱除去系（低圧注水系）B系又は残留熱除去系（低圧注水系）C系による原子炉注水手順も同様。）。

概要図を第1.4-2図に，タイムチャートを第1.4-3図に示す。

①発電長は，手順着手の判断基準に基づき，運転員等に残留熱除去系ポンプ（A）の手動起動又は自動起動の確認を指示する。

②運転員等は中央制御室にて，残留熱除去系ポンプ（A）の手動起動操作，又は自動起動信号（原子炉水位異常低下（レベル1）又はド



ライウエル圧力高)により残留熱除去系ポンプ (A) が起動したことを確認し、残留熱除去系ポンプ吐出圧力指示値が0.81MPa [gage] 以上であることを確認した後、発電長に報告する。

③発電長は、運転員等に原子炉圧力指示値が4.90MPa [gage] 以下であることを確認し、残留熱除去系 (低圧注水系) A系による原子炉への注水の開始を指示する。

④運転員等は中央制御室にて、残留熱除去系 A系 注入弁の手動操作、又は自動起動信号 (原子炉水位異常低下 (レベル1) 又はドライウエル圧力高) により開したことを確認する。

⑤運転員等は中央制御室にて、原子炉への注水が開始されたことを残留熱除去系系統流量の流量上昇で確認し、発電長に報告する。

⑥発電長は、運転員等に原子炉圧力容器内の水位を原子炉水位低 (レベル3) 設定点以上から原子炉水位高 (レベル8) 設定点に維持するように指示する。

⑦運転員等は中央制御室にて、残留熱除去系 A系 注入弁の開閉操作により残留熱除去系系統流量を調整することで、原子炉圧力容器内の水位を原子炉水位低 (レベル3) 設定点以上から原子炉水位高 (レベル8) 設定点に維持し、発電長に報告する。

なお、原子炉圧力容器内の水位が維持され原子炉注水が不要となる間に、原子炉格納容器内への格納容器スプレイを実施する必要がある場合は、残留熱除去系 A系 注入弁の全閉操作を実施後、残留熱除去系 A系 D/W スプレイ弁又は残留熱除去系 A系 S/P スプレイ弁を開とし、格納容器スプレイを実施する。

#### c. 操作の成立性

上記の操作は、作業開始を判断してから残留熱除去系 (低圧注水系)



よる原子炉注水開始までの必要な要員数及び所要時間は以下のとおり。

【自動起動信号が発信した場合】

- ・中央制御室対応を運転員等（当直運転員）1名にて実施した場合，3分以内と想定する。

【手動起動の場合】

- ・中央制御室対応を運転員等（当直運転員）1名にて実施した場合，3分以内と想定する。

中央制御室に設置されている操作盤からの遠隔操作であるため，速やかに対応できる。

なお，残留熱除去系（低圧注水系）の起動に必要な残留熱除去系海水ポンプによる冷却水確保の所要時間は4分以内と想定する。

(2) 低圧炉心スプレイ系による原子炉注水

低圧炉心スプレイ系が健全な場合は，原子炉水位異常低下（レベル1）若しくはドライウェル圧力高信号による低圧炉心スプレイ系ポンプの自動起動，又は中央制御室からの手動操作により低圧炉心スプレイ系ポンプを起動し，サプレッション・プールを水源とした原子炉への注水を実施する。

a. 手順着手の判断基準

以下のいずれかの状況に至った場合。

①自動起動信号が発信した場合

原子炉水位異常低下（レベル1）又はドライウェル圧力高信号が発信した場合。

②手動起動の場合

給水系，原子炉隔離時冷却系及び高圧炉心スプレイ系により原子炉注水ができず，原子炉圧力容器内の水位を原子炉水位低（レベル3）



設定点以上に維持できない場合において、サブレーション・プールの水位が確保されている場合。

#### b. 操作手順

低圧炉心スプレイ系による原子炉注水手順の概要は以下のとおり。

概要図を第1.4-4図に、タイムチャートを第1.4-5図に示す。

- ①発電長は、手順着手の判断基準に基づき、運転員等に低圧炉心スプレイ系ポンプの手動起動又は自動起動の確認を指示する。
- ②運転員等は中央制御室にて、低圧炉心スプレイ系ポンプの手動起動操作、又は自動起動信号（原子炉水位異常低下（レベル1）又はドライウエル圧力高）により低圧炉心スプレイ系ポンプが起動したことを確認し、低圧炉心スプレイ系ポンプ吐出圧力指示値が1.66MPa [gage] 以上であることを確認した後、発電長に報告する。
- ③発電長は、運転員等に原子炉圧力指示値が4.90MPa [gage] 以下であることを確認し、低圧炉心スプレイ系による原子炉への注水の開始を指示する。
- ④運転員等は中央制御室にて、低圧炉心スプレイ系注入弁の手動操作、又は自動起動信号（原子炉水位異常低下（レベル1）又はドライウエル圧力高）により開したことを確認する。
- ⑤運転員等は中央制御室にて、原子炉への注水が開始されたことを低圧炉心スプレイ系系統流量の流量上昇で確認し、発電長に報告する。
- ⑥発電長は、運転員等に原子炉圧力容器内の水位を原子炉水位低（レベル3）設定点以上から原子炉水位高（レベル8）設定点に維持するように指示する。
- ⑦運転員等は中央制御室にて、低圧炉心スプレイ系注入弁の開閉操作



により低圧炉心スプレイ系系統流量を調整することで、原子炉圧力容器内の水位を原子炉水位低（レベル3）設定点以上から原子炉水位高（レベル8）設定点に維持し、発電長に報告する。

c. 操作の成立性

上記の操作は、作業開始を判断してから低圧炉心スプレイ系による原子炉注水開始までの必要な要員数及び所要時間は以下のとおり。

【自動起動信号が発信した場合】

- ・中央制御室対応を運転員等（当直運転員）1名にて実施した場合、2分以内と想定する。

【手動起動の場合】

- ・中央制御室対応を運転員等（当直運転員）1名にて実施した場合、2分以内と想定する。

中央制御室に設置されている操作盤からの遠隔操作であるため、速やかに対応できる。

なお、低圧炉心スプレイ系の起動に必要な残留熱除去系海水ポンプによる冷却水確保の所要時間は4分以内と想定する。

(3) 残留熱除去系（原子炉停止時冷却系）による原子炉除熱

残留熱除去系（原子炉停止時冷却系）が健全な場合は、中央制御室からの手動操作により残留熱除去系（原子炉停止時冷却系）を起動し、原子炉の除熱を実施する。

a. 手順着手の判断基準

原子炉圧力容器内の水位が原子炉水位低（レベル3）設定点から原子炉水位高（レベル8）設定点の間で維持され、かつ原子炉圧力指示値が0.93MPa [gage] 以下の場合。

b. 操作手順



残留熱除去系（原子炉停止時冷却系）A系による原子炉除熱手順の概要は以下のとおり（残留熱除去系（原子炉停止時冷却系）B系による原子炉除熱手順も同様。）。

概要図を第1.4-6図に、タイムチャートを第1.4-7図に示す。

- ①発電長は、手順着手の判断基準に基づき、運転員等に残留熱除去系（原子炉停止時冷却系）A系による原子炉除熱の準備を指示する。
- ②運転員等は中央制御室及び原子炉建屋付属棟にて、原子炉保護系電源の復旧を実施する。
- ③運転員等は中央制御室にて、格納容器隔離を復旧する。
- ④運転員等は原子炉建屋原子炉棟にて、残留熱除去系A系レグシールライン弁を閉にする。
- ⑤運転員等は中央制御室にて、残留熱除去系ポンプ（A）入口弁を閉とする。
- ⑥運転員等は中央制御室にて、原子炉再循環ポンプ（A）が停止していることを確認し、原子炉再循環ポンプ（A）出口弁を閉にする。
- ⑦運転員等は、発電長に残留熱除去系（原子炉停止時冷却系）A系による原子炉除熱の準備が完了したことを報告する。
- ⑧発電長は、運転員等に原子炉圧力指示値が残留熱除去系（原子炉停止時冷却系）使用可能圧力0.93MPa [gage] 以下であることを確認し、残留熱除去系（原子炉停止時冷却系）A系による原子炉を除熱するための系統構成を指示する。
- ⑨運転員等は中央制御室にて、残留熱除去系熱交換器（A）入口弁を閉とし、閉側回路を除外する。
- ⑩運転員等は中央制御室にて、残留熱除去系内側隔離弁の開側回路を除外し、残留熱除去系外側隔離弁を開にする。



- ⑪運転員等は中央制御室にて、残留熱除去系内側隔離弁を開にし、開側回路の除外を解除する。
- ⑫運転員等は中央制御室にて、残留熱除去系ポンプ（A）停止時冷却ライン入口弁を開にする。
- ⑬運転員等は中央制御室にて、残留熱除去系ポンプ（A）停止時冷却注入弁を調整開とする。
- ⑭運転員等は、発電長に残留熱除去系（原子炉停止時冷却系）A系による原子炉を除熱するための系統構成が完了したことを報告する。
- ⑮発電長は、運転員等に残留熱除去系（原子炉停止時冷却系）A系による原子炉除熱の開始を指示する。
- ⑯運転員等は中央制御室にて、残留熱除去系ポンプ（A）を起動し、残留熱除去系ポンプ吐出圧力指示値が0.81MPa [gage] 以上、及び残留熱除去系系統流量の流量上昇を確認する。
- ⑰運転員等は中央制御室にて、残留熱除去系熱交換器（A）入口弁を調整開とする。
- ⑱運転員等は中央制御室にて、原子炉除熱が開始されたことを残留熱除去系熱交換器入口温度が低下することにより確認し、発電長に報告する。

#### c. 操作の成立性

上記の中央制御室対応を運転員等（当直運転員）1名、現場対応を運転員等（当直運転員）2名により操作を実施した場合、作業開始を判断した後、冷却水を確保してから残留熱除去系（原子炉停止時冷却系）による原子炉除熱開始まで177分以内と想定する。

なお、残留熱除去系（原子炉停止時冷却系）の起動に必要な残留熱除去系海水ポンプによる冷却水確保の所要時間は4分以内と想定す



る。

円滑に作業できるように、移動経路を確保し、放射線防護具、照明及び通信連絡設備を整備する。屋内作業の室温は通常状態と同程度である。

(添付資料1. 4. 4)

#### 1. 4. 2. 2 原子炉運転中における対応手順

##### (1) フロントライン系故障時の対応手順

##### a. 低圧代替注水

原子炉冷却材圧力バウンダリが低圧の場合、残留熱除去系（低圧注水系）及び低圧炉心スプレイ系による原子炉注水機能が喪失した場合において、低圧代替注水系（可搬型）として使用する可搬型代替注水中型ポンプ又は可搬型代替注水大型ポンプによる原子炉への注水手段は、低圧代替注水系（常設）による原子炉への注水手段と同時並行で準備を開始する。

原子炉冷却材圧力バウンダリが低圧の場合、低圧代替注水系（常設）、低圧代替注水系（可搬型）、代替循環冷却系、消火系及び補給水系の手段のうち、低圧で原子炉へ注水可能な系統1系統以上の起動及び注水ラインの系統構成が完了した時点で、その手段による原子炉注水を開始する。

なお、原子炉圧力容器内の水位が不明になる等、原子炉圧力容器内を満水にする必要がある場合は、上記手段に加え給水系（電動駆動給水ポンプ）、復水系、高圧炉心スプレイ系、低圧炉心スプレイ系又は残留熱除去系（低圧注水系）を使用し原子炉注水を実施する。

##### (a) 低圧代替注水系（常設）による原子炉注水

##### i) 手順着手の判断基準



残留熱除去系（低圧注水系）及び低圧炉心スプレイ系により原子炉注水ができず，原子炉压力容器内の水位を原子炉水位低（レベル3）設定点以上に維持できない場合において，代替淡水貯槽の水位が確保されている場合。

## ii) 操作手順

低圧代替注水系（常設）による原子炉注水手順の概要は以下のとおり。

概要図を第1.4－8図に，タイムチャートを第1.4－9図に示す。

①発電長は，手順着手の判断基準に基づき，運転員等に低圧代替注水系（常設）による原子炉注水の準備を指示する。また，原子炉冷却材喪失事象が確認された場合は，原子炉冷却材浄化系吸込弁の閉を指示する。

②運転員等は中央制御室にて，低圧代替注水系（常設）による原子炉への注水に必要な残留熱除去系C系注入弁の電源切替え操作を実施し，残留熱除去系C系注入弁の表示灯が点灯したことを確認する。また，原子炉冷却材喪失事象が確認された場合は，原子炉冷却材浄化系吸込弁を閉にする。

③運転員等は中央制御室にて，低圧代替注水系（常設）による原子炉注水に必要なポンプ，電動弁及び監視計器の電源が確保されていることを状態表示等により確認する。

④運転員等は，発電長に低圧代替注水系（常設）による原子炉注水の準備が完了したことを報告する。

⑤発電長は，運転員等に常設低圧代替注水系ポンプの起動を指示する。

⑥運転員等は中央制御室にて，残留熱除去系ポンプ（C）の操作



スイッチを隔離する。

⑦運転員等は中央制御室にて、低圧代替注水系（常設）の使用モード※<sup>1</sup>を選択し、低圧代替注水系（常設）を起動操作した後、常設低圧代替注水系ポンプが起動し、常設低圧代替注水系ポンプ吐出圧力指示値が1.40MPa [gage] 以上であることを確認する。

⑧運転員等は中央制御室にて、常設低圧代替注水系系統分離弁、原子炉注水弁及び原子炉压力容器注水流量調整弁が自動開したことを確認する。

⑨運転員等は、発電長に常設低圧代替注水系ポンプの起動が完了したことを報告する。

⑩発電長は、運転員等に原子炉圧力指示値が4.90MPa [gage] 以下であることを確認し、低圧代替注水系（常設）による原子炉への注水の開始を指示する。

⑪運転員等は中央制御室にて、残留熱除去系C系注入弁を開にし、原子炉への注水が開始されたことを低圧代替注水系原子炉注水流量（常設ライン用）の流量上昇で確認した後、発電長に報告する。

⑫発電長は、運転員等に原子炉压力容器内の水位を原子炉水位低（レベル3）設定点以上から原子炉水位高（レベル8）設定点の間で維持するように指示する。

⑬運転員等は中央制御室にて、原子炉压力容器注水流量調整弁により低圧代替注水系原子炉注水流量（常設ライン用）を調整することで、原子炉压力容器内の水位を原子炉水位低（レベル3）設定点以上から原子炉水位高（レベル8）設定点の間で維



持し、発電長に報告する。

※1：原子炉注水と原子炉格納容器内への格納容器スプレイを実施する場合は、原子炉注水及び原子炉格納容器内の冷却に必要な系統構成を行い、原子炉注水と格納容器スプレイを実施する。

### iii) 操作の成立性

原子炉運転中において、上記の中央制御室対応を運転員等（当直運転員）2名にて実施した場合、作業開始を判断してから低圧代替注水系（常設）による原子炉注水開始まで9分以内と想定する。

常設低圧代替注水系ポンプを使用した原子炉注水と格納容器スプレイについては、作業開始を判断してから格納容器スプレイと原子炉注水開始まで15分以内と想定する。中央制御室に設置されている操作盤からの遠隔操作であるため、速やかに対応できる。

なお、原子炉運転停止中の当直要員の体制においては、中央制御室対応を発電長の指揮のもと運転員等（当直運転員）1名により実施し、作業開始を判断してから低圧代替注水系（常設）による原子炉注水開始まで9分以内と想定する。

## (b) 低圧代替注水系（可搬型）による原子炉注水（淡水／海水）

### i) 手順着手の判断基準

残留熱除去系（低圧注水系）、低圧炉心スプレイ系及び低圧代替注水系（常設）により原子炉注水ができず、原子炉圧力容器内の水位を原子炉水位低（レベル3）設定点以上に維持できない場合において、以下のいずれかの状況に至った場合。

①代替循環冷却系、消火系及び補給水系により原子炉注水ができず、西側淡水貯水設備又は代替淡水貯槽の水位が確保されている



場合。

②代替循環冷却系により原子炉注水が実施されているが、原子炉圧力容器内の水位が上昇せず、消火系及び補給水系により原子炉注水ができない場合において、西側淡水貯水設備又は代替淡水貯槽の水位が確保されている場合。

## ii) 操作手順

低压代替注水系（可搬型）による原子炉注水（淡水／海水）手順の概要は以下のとおり。なお、水源から接続口までの低压代替注水系（可搬型）として使用する可搬型代替注水中型ポンプ及び可搬型代替注水大型ポンプによる送水手順については、「1.13 重大事故等の収束に必要となる水の供給手順等」にて整備する。

概要図を第1.4－10図に、タイムチャートを第1.4－11図に示す（残留熱除去系C系配管を使用する原子炉建屋西側接続口、高所西側接続口又は高所東側接続口による原子炉注水及び低压炉心スプレイ系配管を使用する原子炉建屋東側接続口による原子炉注水の手順は、手順⑩以外同様。）。

①発電長は、手順着手の判断基準に基づき、災害対策本部長に低压代替注水系配管・弁の接続口への低压代替注水系（可搬型）の接続を依頼する。

②災害対策本部長は、発電長に低压代替注水系（可搬型）で使用する低压代替注水系配管・弁の接続口を連絡する。

③災害対策本部長は、重大事故等対応要員に低压代替注水系（可搬型）による原子炉注水の準備を指示する。

④発電長は、運転員等に残留熱除去系C系配管又は低压炉心スプレイ系配管を使用した低压代替注水系（可搬型）による原子炉



注水準備を指示する。

⑤運転員等は中央制御室にて、低圧代替注水系（可搬型）による原子炉への注水に必要な残留熱除去系C系注入弁又は低圧炉心スプレイ系注入弁の電源切替え操作を実施し、残留熱除去系C系注入弁又は低圧炉心スプレイ系注入弁の表示灯が点灯したことを確認する。

⑥運転員等は中央制御室にて、低圧代替注水系（可搬型）による原子炉への注水に必要な電動弁及び監視計器の電源が確保されていることを状態表示等により確認する。

⑦運転員等は中央制御室にて、残留熱除去系ポンプ（C）又は低圧炉心スプレイ系ポンプの操作スイッチを隔離する。

⑧運転員等は、発電長に低圧代替注水系（可搬型）による原子炉注水準備が完了したことを報告する。

⑨発電長は、運転員等に原子炉圧力指示値が4.90MPa [gage] 以下であることを確認し、低圧代替注水系（可搬型）による原子炉注水の系統構成を指示する。

⑩<sup>a</sup> 残留熱除去系C系配管を使用した原子炉建屋西側接続口、高所西側接続口又は高所東側接続口による原子炉注水の場合  
運転員等は中央制御室にて、原子炉注水弁、残留熱除去系C系注入弁及び原子炉圧力容器注水流量調整弁を開にする。

なお、電源が確保できない場合、運転員等は原子炉建屋原子炉棟にて、現場手動操作により原子炉注水弁、残留熱除去系C系注入弁及び原子炉圧力容器注水流量調整弁を開にする。

⑩<sup>b</sup> 低圧炉心スプレイ系配管を使用した原子炉建屋東側接続口による原子炉注水の場合



運転員等は中央制御室にて、原子炉注水弁、低圧炉心スプレイ系注入弁及び原子炉压力容器注水流量調整弁を開にする。

なお、電源が確保できない場合、運転員等は原子炉建屋原子炉棟にて、現場手動操作により原子炉注水弁、低圧炉心スプレイ系注入弁及び原子炉压力容器注水流量調整弁を開にする。

⑪運転員等は、発電長に低圧代替注水系（可搬型）による原子炉注水の系統構成が完了したことを報告する。

⑫発電長は、災害対策本部長に低圧代替注水系（可搬型）による原子炉注水するための原子炉建屋原子炉棟内の系統構成が完了したことを連絡する。

⑬重大事故等対応要員は、災害対策本部長に低圧代替注水系（可搬型）による原子炉へ注水するための準備が完了したことを報告する。

⑭災害対策本部長は、発電長に低圧代替注水系（可搬型）として使用する可搬型代替注水中型ポンプ又は可搬型代替注水大型ポンプによる送水開始を連絡する。

⑮災害対策本部長は、重大事故等対応要員に低圧代替注水系（可搬型）として使用する可搬型代替注水中型ポンプ又は可搬型代替注水大型ポンプの起動を指示する。

⑯重大事故等対応要員は、低圧代替注水系（可搬型）として使用する可搬型代替注水中型ポンプ又は可搬型代替注水大型ポンプを起動した後、原子炉建屋西側接続口、高所西側接続口、高所東側接続口又は原子炉建屋東側接続口の弁を開とし、低圧代替注水系（可搬型）として使用する可搬型代替注水中型ポンプ又は可搬型代替注水大型ポンプにより送水を開始したことを災害



対策本部長に報告する。

⑰災害対策本部長は、発電長に低圧代替注水系（可搬型）として使用する可搬型代替注水中型ポンプ又は可搬型代替注水大型ポンプにより送水を開始したことを連絡する。

⑱発電長は、運転員等に低圧代替注水系（可搬型）による原子炉への注水が開始されたことの確認を指示する。

⑲運転員等は中央制御室にて、原子炉への注水が開始されたことを低圧代替注水系原子炉注水流量（常設ライン用）又は（可搬ライン用）の流量上昇で確認し、発電長に報告する。

⑳発電長は、災害対策本部長に低圧代替注水系（可搬型）により原子炉への注水が開始されたことを連絡する。

㉑発電長は、運転員等に原子炉圧力容器内の水位を原子炉水位低（レベル３）設定点以上から原子炉水位高（レベル８）設定点に維持するように指示する。

㉒運転員等は中央制御室にて、原子炉圧力容器注水流量調整弁により低圧代替注水系原子炉注水流量（常設ライン用）又は（可搬ライン用）を調整することで、原子炉圧力容器内の水位を原子炉水位低（レベル３）設定点以上から原子炉水位高（レベル８）設定点に維持し、発電長に報告する。

### iii) 操作の成立性

原子炉運転中において、上記の操作は、作業開始を判断してから、低圧代替注水系（可搬型）による原子炉注水開始までの必要な要員数及び所要時間は以下のとおり。

【中央制御室からの操作（残留熱除去系Ｃ系配管を使用した高所東側接続口による原子炉注水の場合）】（水源：代替淡水貯槽）



- ・中央制御室対応を運転員等（当直運転員）1名，現場対応を重大事故等対応要員8名にて実施した場合，215分以内と想定する。

【中央制御室からの操作（残留熱除去系C系配管を使用した高所西側接続口による原子炉注水の場合）】（水源：西側淡水貯水設備）

- ・中央制御室対応を運転員等（当直運転員）1名，現場対応を重大事故等対応要員8名にて実施した場合，140分以内と想定する。

【現場操作（残留熱除去系C系配管を使用した高所東側接続口による原子炉注水の場合）】（水源：代替淡水貯槽）

- ・現場対応を運転員等（当直運転員及び重大事故等対応要員）6名及び重大事故等対応要員8名にて実施した場合，215分以内と想定する。

【現場操作（残留熱除去系C系配管を使用した高所西側接続口による原子炉注水の場合）】（水源：西側淡水貯水設備）

- ・現場対応を運転員等（当直運転員及び重大事故等対応要員）6名及び重大事故等対応要員8名にて実施した場合，165分以内と想定する。

【中央制御室からの操作（低圧炉心スプレイ系配管を使用した原子炉建屋東側接続口による原子炉注水の場合）】（水源：代替淡水貯槽）

- ・中央制御室対応を運転員等（当直運転員）1名，現場対応を重大事故等対応要員8名にて実施した場合，535分以内と想定する。



【中央制御室からの操作（低圧炉心スプレイ系配管を使用した原子炉建屋東側接続口による原子炉注水の場合）】（水源：西側淡水貯水設備）

- ・中央制御室対応を運転員等（当直運転員）1名，現場対応を重大事故等対応要員8名にて実施した場合，195分以内と想定する。

【現場操作（低圧炉心スプレイ系配管を使用した原子炉建屋東側接続口による原子炉注水の場合）】（水源：代替淡水貯槽）

- ・現場対応を運転員等（当直運転員及び重大事故等対応要員）6名及び重大事故等対応要員8名にて実施した場合，535分以内と想定する。

【現場操作（低圧炉心スプレイ系配管を使用した原子炉建屋東側接続口による原子炉注水の場合）】（水源：西側淡水貯水設備）

- ・現場対応を運転員等（当直運転員及び重大事故等対応要員）6名及び重大事故等対応要員8名にて実施した場合，195分以内と想定する。

円滑に作業できるように，移動経路を確保し，放射線防護具，照明及び通信連絡設備を整備する。また，ホース等の接続は速やかに作業ができるように，低圧代替注水系（可搬型）として使用する可搬型代替注水中型ポンプ及び可搬型代替注水大型ポンプの保管場所に使用工具及びホースを配備する。

車両の作業用照明，ヘッドライト及びLEDライトを用いることで，暗闇における作業性についても確保する。屋内作業の室温は通常状態と同程度である。

なお，原子炉運転停止中の当直要員の体制において，上記の操作



は、作業開始を判断してから、低圧代替注水系（可搬型）による原子炉注水開始までの必要な要員数及び所要時間は以下のとおり。

【中央制御室からの操作（残留熱除去系C系配管を使用した高所東側接続口による原子炉注水の場合）】（水源：代替淡水貯槽）

- ・中央制御室対応を運転員等（当直運転員）1名，現場対応を重大事故等対応要員8名にて実施した場合，215分以内と想定する。

【中央制御室からの操作（残留熱除去系C系配管を使用した高所西側接続口による原子炉注水の場合）】（水源：西側淡水貯水設備）

- ・中央制御室対応を運転員等（当直運転員）1名，現場対応を重大事故等対応要員8名にて実施した場合，140分以内と想定する。

【中央制御室からの操作（低圧炉心スプレイ系配管を使用した原子炉建屋東側接続口による原子炉注水の場合）】（水源：代替淡水貯槽）

- ・中央制御室対応を運転員等（当直運転員）1名，現場対応を重大事故等対応要員8名にて実施した場合，535分以内と想定する。

【中央制御室からの操作（低圧炉心スプレイ系配管を使用した原子炉建屋東側接続口による原子炉注水の場合）】（水源：西側淡水貯水設備）

- ・中央制御室対応を運転員等（当直運転員）1名，現場対応を重大事故等対応要員8名にて実施した場合，195分以内と想定する。



(c) 代替循環冷却系による原子炉注水

i) 手順着手の判断基準

残留熱除去系（低圧注水系）、低圧炉心スプレイ系及び低圧代替注水系（常設）により原子炉注水ができず、原子炉压力容器内の水位を原子炉水位低（レベル3）設定点以上に維持できない場合において、サブプレッション・プールの水位が確保されている場合。

ii) 操作手順

代替循環冷却系 A 系による原子炉注水手順の概要は以下のとおり（代替循環冷却系 B 系による原子炉注水手順も同様。）。

概要図を第1.4-12図に、タイムチャートを第1.4-13図に示す。

①発電長は、手順着手の判断基準に基づき、運転員等に代替循環冷却系 A 系による原子炉注水の準備を指示する。

②運転員等は中央制御室にて、代替循環冷却系 A 系による原子炉への注水に必要な残留熱除去系 A 系ミニフロー弁、残留熱除去系熱交換器（A）出口弁、残留熱除去系熱交換器（A）バイパス弁及び残留熱除去系 A 系注入弁の電源切替え操作を実施し、残留熱除去系 A 系ミニフロー弁、残留熱除去系熱交換器（A）出口弁、残留熱除去系熱交換器（A）バイパス弁及び残留熱除去系 A 系注入弁の表示灯が点灯したことを確認する。

③運転員等は中央制御室にて、代替循環冷却系 A 系による原子炉への注水に必要なポンプ、電動弁及び監視計器の電源が確保されていることを状態表示等により確認するとともに、冷却水が確保されていることを確認し、発電長に報告する。

④発電長は、運転員等に代替循環冷却系 A 系による原子炉注水の



系統構成を指示する。

⑤運転員等は中央制御室にて、残留熱除去系ポンプ（A）の操作スイッチを隔離する。

⑥運転員等は中央制御室にて、残留熱除去系A系注水配管分離弁、残留熱除去系A系ミニフロー弁、残留熱除去系熱交換器（A）出口弁及び残留熱除去系熱交換器（A）バイパス弁を閉にする。

⑦運転員等は中央制御室にて、代替循環冷却系ポンプ（A）入口弁及び代替循環冷却系A系テスト弁を開にする。

⑧運転員等は、発電長に代替循環冷却系A系による原子炉注水の系統構成が完了したことを報告する。

⑨発電長は、運転員等に代替循環冷却系ポンプ（A）の起動を指示する。

⑩運転員等は中央制御室にて、代替循環冷却系ポンプ（A）を起動し、代替循環冷却系ポンプ吐出圧力指示値が1.40MPa [gage] 以上であることを確認した後、発電長に報告する。

⑪発電長は、運転員等に原子炉圧力指示値が4.90MPa [gage] 以下であることを確認し、代替循環冷却系A系による原子炉への注水の開始を指示する。

⑫運転員等は中央制御室にて、残留熱除去系A系注入弁を開にした後、代替循環冷却系A系注入弁を開にするとともに、代替循環冷却系A系テスト弁を閉にする。

⑬運転員等は中央制御室にて、原子炉への注水が開始されたことを代替循環冷却系原子炉注水流量の流量上昇で確認し、発電長に報告する。



⑭発電長は、運転員等に原子炉圧力容器内の水位を原子炉水位低（レベル３）設定点以上から原子炉水位高（レベル８）設定点に維持するように指示する。

⑮運転員等は中央制御室にて、代替循環冷却系 **A系注入** 弁により代替循環冷却系原子炉注水流量を調整することで、原子炉圧力容器内の水位を原子炉水位低（レベル３）設定点以上から原子炉水位高（レベル８）設定点に維持し、発電長に報告する。

iii) 操作の成立性

上記の中央制御室対応を運転員等（当直運転員）2名にて実施した場合、作業開始を判断した後、冷却水を確保してから代替循環冷却系による原子炉注水開始まで41分以内と想定する。中央制御室に設置されている操作盤からの遠隔操作であるため、速やかに対応できる。

**なお**、代替循環冷却系の起動に必要な冷却水確保の所要時間は以下のとおり。

- ・ 残留熱除去系海水ポンプ使用の場合：4分以内
- ・ 緊急用海水ポンプ使用の場合：24分以内
- ・ **代替残留熱除去系海水系として使用する可搬型代替注水大型ポンプ**使用の場合：**370**分以内

**さらに、原子炉運転停止中の当直要員の体制においては、中央制御室対応を発電長の指揮のもと運転員等（当直運転員）2名により実施し、作業開始を判断してから代替循環冷却系による原子炉注水開始まで41分以内と想定する。**

(d) 消火系による原子炉注水

i) 手順着手の判断基準



残留熱除去系（低圧注水系）、低圧炉心スプレイ系及び低圧代替注水系（常設）により原子炉注水ができず、原子炉压力容器内の水位を原子炉水位低（レベル3）設定点以上に維持できない場合において、以下のいずれかの状況に至った場合。

①代替循環冷却系により原子炉注水ができず、ろ過水貯蔵タンク又は多目的タンクの水位が確保されている場合。ただし、重大事故等対処設備によるプラントの安全性に関する機能が損なわれる火災が発生していない場合。

②代替循環冷却系により原子炉注水が実施されているが、原子炉压力容器内の水位が上昇しない場合において、ろ過水貯蔵タンク又は多目的タンクの水位が確保されている場合。ただし、重大事故等対処設備によるプラントの安全性に関する機能が損なわれる火災が発生していない場合。

## ii) 操作手順

消火系による原子炉注水手順の概要は以下のとおり。

概要図を第1.4-14図に、タイムチャートを第1.4-15図に示す。

①発電長は、手順着手の判断基準に基づき、運転員等に消火系による原子炉注水の準備を指示する。

②運転員等は中央制御室にて、消火系による原子炉への注水に必要なポンプ、電動弁及び監視計器の電源が確保されていることを状態表示等により確認し、発電長に報告する。

③発電長は、運転員等に消火系による原子炉注水の系統構成を指示する。

④運転員等はタービン建屋にて、補助ボイラ冷却水元弁を閉にする。



- ⑤運転員等は、発電長に消火系による原子炉注水の系統構成が完了したことを報告する。
- ⑥発電長は、運転員等に電動駆動消火ポンプ※<sup>2</sup>又はディーゼル駆動消火ポンプの起動を指示する。
- ⑦運転員等は中央制御室にて、電動駆動消火ポンプ又はディーゼル駆動消火ポンプを起動し、消火系ポンプ吐出ヘッド圧力指示値が0.78MPa [gage] 以上であることを確認した後、発電長に報告する。
- ⑧発電長は、運転員等に原子炉圧力指示値が4.90MPa [gage] 以下であることを確認し、消火系による原子炉への注水の開始を指示する。
- ⑨運転員等は中央制御室にて、残留熱除去系 B 系消火系ライン弁を開にする。
- ⑩運転員等は中央制御室にて、残留熱除去系 B 系注入弁を開にする。
- ⑪運転員等は中央制御室にて、原子炉への注水が開始されたことを残留熱除去系系統流量の流量上昇で確認し、発電長に報告する。
- ⑫発電長は、運転員等に原子炉圧力容器内の水位を原子炉水位低（レベル3）設定点以上から原子炉水位高（レベル8）設定点の間で維持するように指示する。
- ⑬運転員等は中央制御室にて、残留熱除去系 B 系注入弁の開閉操作により残留熱除去系系統流量を調整することで、原子炉圧力容器内の水位を原子炉水位低（レベル3）設定点以上から原子炉水位高（レベル8）設定点の間で維持し、発電長に報告す



る。

なお、原子炉圧力容器内の水位が維持され原子炉注水が不要となる間に、原子炉格納容器内への格納容器スプレイを実施する必要がある場合は、残留熱除去系B系注入弁の全閉操作を実施後、残留熱除去系B系D／Wスプレイ弁又は残留熱除去系B系S／Pスプレイ弁を開とし、格納容器スプレイを実施する。

※2：常用電源が使用できる場合に、電動駆動消火ポンプを使用する。

### iii) 操作の成立性

上記の中央制御室対応を運転員等（当直運転員）1名、現場対応を運転員等（当直運転員）2名にて実施した場合、作業開始を判断してから消火系による原子炉注水開始まで56分以内と想定する。

なお、原子炉注水が不要と判断し、原子炉格納容器内への格納容器スプレイを実施する場合、格納容器スプレイに必要な負荷の電源切替え操作を実施してから格納容器スプレイ開始まで5分以内と想定する。

円滑に作業できるように、移動経路を確保し、放射線防護具、照明及び通信連絡設備を整備する。屋内作業の室温は通常状態と同程度である。

さらに、原子炉運転停止中の当直要員の体制においては、中央制御室対応を発電長の指揮のもと運転員等（当直運転員）1名、現場対応を運転員等（当直運転員）2名により実施し、作業開始を判断してから消火系による原子炉注水開始まで56分以内と想定する。

（添付資料1.4.4）

### (e) 補給水系による原子炉注水



i) 手順着手の判断基準

残留熱除去系（低圧注水系）、低圧炉心スプレイ系及び低圧代替注水系（常設）により原子炉注水ができず、原子炉圧力容器内の水位を原子炉水位低（レベル3）設定点以上に維持できない場合において、以下のいずれかの状況に至った場合。

①代替循環冷却系及び消火系により原子炉注水ができず、復水貯蔵タンクの水位が確保されている場合。

②代替循環冷却系により原子炉注水が実施されているが、原子炉圧力容器内の水位が上昇せず、消火系により原子炉注水ができない場合において、復水貯蔵タンクの水位が確保されている場合。

ii) 操作手順

補給水系による原子炉注水手順の概要は以下のとおり。

概要図を第1.4－16図に、タイムチャートを第1.4－17図に示す。

①発電長は、手順着手の判断基準に基づき、運転員等に補給水系による原子炉注水の準備を指示する。

②運転員等は中央制御室にて、補給水系による原子炉注水に必要なポンプ、電動弁及び監視計器の電源が確保されていることを状態表示等により確認し、発電長に報告する。

③発電長は、災害対策本部長に連絡配管閉止フランジの切り替えを依頼する。

④災害対策本部長は、重大事故等対応要員に連絡配管閉止フランジの切り替えを指示する。

⑤重大事故等対応要員は、連絡配管閉止フランジの切り替えを実施する。

⑥重大事故等対応要員は、災害対策本部長に連絡配管閉止フラン



ジの切り替えが完了したことを報告する。

⑦災害対策本部長は、発電長に連絡配管閉止フランジの切り替えが完了したことを連絡する。

⑧発電長は、運転員等に補給水系による原子炉注水の系統構成を指示する。

⑨運転員等は原子炉建屋廃棄物処理棟にて、補給水系－消火系連絡ライン止め弁を開にする。

⑩運転員等はタービン建屋にて、補助ボイラ冷却水元弁を閉にする。

⑪運転員等は中央制御室にて、残留熱除去系 B 系消火系ライン弁を開にする。

⑫運転員等は、発電長に補給水系による原子炉注水の系統構成が完了したことを報告する。

⑬発電長は、運転員等に復水移送ポンプの起動を指示する。

⑭運転員等は中央制御室にて、復水移送ポンプを起動し、復水移送ポンプ吐出ヘッド圧力指示値が0.78MPa [gage] 以上であることを確認した後、発電長に報告する。

⑮発電長は、運転員等に原子炉圧力指示値が4.90MPa [gage] 以下であることを確認し、補給水系による原子炉への注水の開始を指示する。

⑯運転員等は中央制御室にて、残留熱除去系 B 系注入弁を開にし、原子炉への注水が開始されたことを残留熱除去系系統流量の流量上昇で確認した後、発電長に報告する。

⑰発電長は、運転員等に原子炉圧力容器内の水位を原子炉水位低（レベル3）設定点以上から原子炉水位高（レベル8）設定点



の間で維持するように指示する。

⑱運転員等は中央制御室にて、残留熱除去系B系注入弁の開閉操作により残留熱除去系系統流量を調整することで、原子炉圧力容器内の水位を原子炉水位低（レベル3）設定点以上から原子炉水位高（レベル8）設定点の間で維持し、発電長に報告する。

なお、原子炉圧力容器内の水位が維持され原子炉注水が不要となる間に、原子炉格納容器内への格納容器スプレイを実施する必要がある場合は、残留熱除去系B系注入弁の全閉操作を実施後、残留熱除去系B系D／Wスプレイ弁又は残留熱除去系B系S／Pスプレイ弁を開とし、格納容器スプレイを実施する。

### iii) 操作の成立性

上記の中央制御室対応を運転員等（当直運転員）1名、現場対応を運転員等（当直運転員）2名及び重大事故等対応要員6名にて実施した場合、作業開始を判断してから補給水系による原子炉注水開始まで105分以内と想定する。

なお、原子炉注水が不要と判断し、原子炉格納容器内への格納容器スプレイを実施する場合、格納容器スプレイに必要な負荷の電源切替え操作を実施してから格納容器スプレイ開始まで5分以内と想定する。

円滑に作業できるように、移動経路を確保し、放射線防護具、照明及び通信連絡設備を整備する。屋内作業の室温は通常状態と同程度である。

さらに、原子炉運転停止中の当直要員の体制においては、中央制御室対応を発電長の指揮のもと運転員等（当直運転員）1名、現場



対応を運転員等（当直運転員）2名及び重大事故等対応要員6名により実施し、作業開始を判断してから補給水系による原子炉注水開始まで105分以内と想定する。

（添付資料1.4.4）

b. 重大事故等時の対応手段の選択

重大事故等時の対応手段の選択方法は以下のとおり。対応手段の選択フローチャートを第1.4-26図に示す。

残留熱除去系（低圧注水系）及び低圧炉心スプレイ系による原子炉注水機能が喪失し、原子炉水位低（レベル3）設定点以上に維持できない場合は、低圧代替注水系（常設）により原子炉へ注水する。

低圧代替注水系（常設）が使用できない場合は、代替循環冷却系により原子炉へ注水する。

代替循環冷却系が使用できない場合、又は代替循環冷却系により原子炉注水が実施されているが、原子炉圧力容器内の水位が上昇しない場合は、消火系、補給水系又は低圧代替注水系（可搬型）により原子炉へ注水する。

低圧代替注水系（可搬型）として使用する可搬型代替注水中型ポンプ又は可搬型代替注水大型ポンプによる原子炉への注水手段は、低圧代替注水系（常設）による原子炉への注水手段と同時並行で準備を開始する。

なお、消火系による原子炉への注水は、重大事故等対処設備によるプラントの安全性に関する機能が損なわれる火災が発生していない場合に実施する。また、補給水系は連絡配管閉止フランジの切り替えに時間を要することから、消火系による原子炉への注水ができない場合に実施する。



(2) サポート系故障時の対応手順

全交流動力電源喪失又は残留熱除去系海水系機能喪失時の対応手順は以下のとおり。

a. 復旧

(a) 残留熱除去系（低圧注水系）復旧後の原子炉注水

全交流動力電源喪失により残留熱除去系（低圧注水系）及び低圧炉心スプレイ系による注水機能が喪失した場合、常設代替交流電源設備として使用する常設代替高圧電源装置により残留熱除去系（低圧注水系）の電源を復旧するとともに、残留熱除去系海水ポンプ、緊急用海水ポンプ又は代替残留熱除去系海水系として使用する可搬型代替注水大型ポンプにより冷却水を確保し、残留熱除去系（低圧注水系）にて原子炉への注水を実施する。

また、残留熱除去系海水系機能喪失により残留熱除去系（低圧注水系）及び低圧炉心スプレイ系による注水機能が喪失した場合、緊急用海水ポンプ又は代替残留熱除去系海水系として使用する可搬型代替注水大型ポンプにより冷却水を確保し、残留熱除去系（低圧注水系）にて原子炉への注水を実施する。

なお、常設低圧代替注水系ポンプと使用する系統を共有しない代替循環冷却系A系へ電源を給電することが可能となるM/C 2Cを優先し、緊急用M/Cから受電するため、M/C 2Cの供給対象である残留熱除去系（低圧注水系）A系を優先して使用する。

i) 手順着手の判断基準

【全交流動力電源喪失時】

全交流動力電源喪失時、常設代替交流電源設備として使用する常



設代替高圧電源装置により緊急用M／Cが受電され、緊急用M／CからM／C 2 C又はM／C 2 Dの受電が完了し、サプレッション・プールの水位が確保されている場合。

【残留熱除去系海水系機能喪失時】

残留熱除去系海水系機能喪失時、緊急用海水系又は代替残留熱除去系海水系により冷却水が確保され、サプレッション・プールの水位が確保されている場合。

ii) 操作手順

残留熱除去系（低圧注水系）A系による原子炉注水手順の概要は以下のとおり（残留熱除去系（低圧注水系）B系又は残留熱除去系（低圧注水系）C系による注水手順も同様。）。

概要図を第1.4－18図に、タイムチャートを第1.4－19図に示す。

①発電長は、手順着手の判断基準に基づき、運転員等に残留熱除去系（低圧注水系）A系による原子炉注水の準備を指示する。

②運転員等は中央制御室にて、残留熱除去系（低圧注水系）A系による原子炉への注水に必要なポンプ、電動弁及び監視計器の電源が確保されていることを状態表示等により確認するとともに、冷却水が確保されていることを確認し、発電長に報告する。

③発電長は、運転員等に残留熱除去系ポンプ（A）の起動を指示する。

④運転員等は中央制御室にて、残留熱除去系ポンプ（A）を起動し、残留熱除去系ポンプ吐出圧力指示値が0.81MPa [gage] 以上であることを確認した後、発電長に報告する。

⑤発電長は、運転員等に原子炉圧力指示値が4.90MPa [gage] 以



下であることを確認し、残留熱除去系（低圧注水系）による原子炉への注水の開始を指示する。

⑥運転員等は中央制御室にて、残留熱除去系 A 系 注入弁を開とし、原子炉への注水が開始されたことを残留熱除去系系統流量の流量上昇で確認した後、発電長に報告する。

⑦発電長は、運転員等に原子炉圧力容器内の水位を原子炉水位低（レベル 3）設定点以上から原子炉水位高（レベル 8）設定点に維持するように指示する。

⑧運転員等は中央制御室にて、残留熱除去系 A 系 注入弁の開閉操作により残留熱除去系系統流量を調整することで、原子炉圧力容器内の水位を原子炉水位低（レベル 3）設定点以上から原子炉水位高（レベル 8）設定点に維持し、発電長に報告する。

なお、原子炉圧力容器内の水位が維持され原子炉注水が不要となる間に、原子炉格納容器内への格納容器スプレイを実施する必要がある場合は、残留熱除去系 A 系 注入弁の全閉操作を実施後、残留熱除去系 A 系 D／W スプレイ弁又は残留熱除去系 A 系 S／P スプレイ弁を開とし、格納容器スプレイを実施する。

### iii) 操作の成立性

原子炉運転中において、上記の中央制御室対応を運転員等（当直運転員）1名にて実施した場合、作業開始を判断した後、冷却水を確保してから残留熱除去系（低圧注水系）による原子炉注水開始まで 2 分以内と想定する。中央制御室に設置されている操作盤からの遠隔操作であるため、速やかに対応できる。

なお、残留熱除去系の起動に必要な冷却水確保の所要時間は以下のとおり。



- ・ 残留熱除去系海水ポンプ使用の場合：4分以内
- ・ 緊急用海水ポンプ使用の場合：24分以内
- ・ 代替残留熱除去系海水系として使用する可搬型代替注水大型ポンプ使用の場合：370分以内

さらに、原子炉格納容器内への格納容器スプレイを実施する場合、原子炉注水が不要と判断してから格納容器スプレイまで5分以内と想定する。

また、原子炉運転停止中の当直要員の体制においては、中央制御室対応を発電長の指揮のもと運転員等（当直運転員）1名により実施し、作業開始を判断した後、冷却水を確保してから残留熱除去系（低圧注水系）による原子炉注水開始まで2分以内と想定する。

#### (b) 低圧炉心スプレイ系復旧後の原子炉注水

全交流動力電源喪失により残留熱除去系（低圧注水系）及び低圧炉心スプレイ系による注水機能が喪失した場合、常設代替交流電源設備として使用する常設代替高圧電源装置により低圧炉心スプレイ系の電源を復旧するとともに、残留熱除去系海水ポンプ、緊急用海水ポンプ又は代替残留熱除去系海水系として使用する可搬型代替注水大型ポンプにより冷却水を確保し、低圧炉心スプレイ系にて原子炉への注水を実施する。

また、残留熱除去系海水系機能喪失により残留熱除去系（低圧注水系）及び低圧炉心スプレイ系による注水機能が喪失した場合、緊急用海水ポンプ又は代替残留熱除去系海水系として使用する可搬型代替注水大型ポンプにより冷却水を確保し、低圧炉心スプレイ系にて原子炉への注水を実施する。

#### i) 手順着手の判断基準



#### 【全交流動力電源喪失時】

全交流動力電源喪失時，常設代替交流電源設備として使用する常設代替高圧電源装置により緊急用M／Cが受電され，緊急用M／CからM／C 2 Cの受電が完了し，残留熱除去系（低圧注水系）が復旧できず，サプレッション・プールの水位が確保されている場合。

#### 【残留熱除去系海水系機能喪失時】

残留熱除去系海水系機能喪失時，緊急用海水系又は代替残留熱除去系海水系により冷却水が確保され，残留熱除去系（低圧注水系）が復旧できず，サプレッション・プールの水位が確保されている場合。

#### ii) 操作手順

低圧炉心スプレイ系による原子炉注水手順の概要は以下のとおり。

概要図を第1.4－20図に，タイムチャートを第1.4－21図に示す。

①発電長は，手順着手の判断基準に基づき，運転員等に低圧炉心スプレイ系による原子炉注水の準備を指示する。

②運転員等は中央制御室にて，低圧炉心スプレイ系による原子炉への注水に必要なポンプ，電動弁及び監視計器の電源が確保されていることを状態表示等により確認するとともに，冷却水が確保されていることを確認し，発電長に報告する。

③発電長は，運転員等に低圧炉心スプレイ系ポンプの起動を指示する。

④運転員等は中央制御室にて，低圧炉心スプレイ系ポンプを起動し，低圧炉心スプレイ系ポンプ吐出圧力指示値が1.66MPa



[gage] 以上であることを確認した後、発電長に報告する。

⑤発電長は、運転員等に原子炉圧力指示値が4.90MPa [gage] 以下であることを確認し、低圧炉心スプレイ系による原子炉への注水の開始を指示する。

⑥運転員等は中央制御室にて、低圧炉心スプレイ系注入弁を開とし、原子炉への注水が開始されたことを低圧炉心スプレイ系系統流量の流量上昇で確認した後、発電長に報告する。

⑦発電長は、運転員等に原子炉圧力容器内の水位を原子炉水位低（レベル3）設定点以上から原子炉水位高（レベル8）設定点に維持するように指示する。

⑧運転員等は中央制御室にて、低圧炉心スプレイ系注入弁の開閉操作により低圧炉心スプレイ系系統流量を調整することで、原子炉圧力容器内の水位を原子炉水位低（レベル3）設定点以上から原子炉水位高（レベル8）設定点に維持し、発電長に報告する。

### iii) 操作の成立性

原子炉運転中において、上記の中央制御室対応を運転員等（当直運転員）1名にて実施した場合、作業開始を判断した後、冷却水を確保してから低圧炉心スプレイ系による原子炉注水開始まで2分以内と想定する。中央制御室に設置されている操作盤からの遠隔操作であるため、速やかに対応できる。

なお、低圧炉心スプレイ系の起動に必要な冷却水確保の所要時間は以下のとおり。

- ・ 残留熱除去系海水ポンプ使用の場合：4分以内
- ・ 緊急用海水ポンプ使用の場合：24分以内



- ・代替残留熱除去系海水系として使用する可搬型代替注水大型ポンプ使用の場合：370分以内

また、原子炉運転停止中の当直要員の体制においては、中央制御室対応を発電長の指揮のもと運転員等（当直運転員）1名により実施し、作業開始を判断した後、冷却水を確保してから低圧炉心スプレイ系による原子炉注水開始まで2分以内と想定する。

b. 重大事故等時の対応手段の選択

重大事故等時の対応手段の選択方法は以下のとおり。対応手段の選択フローチャートを第1.4-26図に示す。

全交流動力電源が喪失し、常設代替交流電源設備として使用する常設代替高圧電源装置により緊急用M/Cを受電した後、緊急用M/CからM/C 2C又はM/C 2Dを受電し、交流動力電源が確保され、残留熱除去系（低圧注水系）及び残留熱除去系海水系が復旧できる場合は、残留熱除去系（低圧注水系）により原子炉へ注水する。また、残留熱除去系（低圧注水系）が復旧できず、低圧炉心スプレイ系及び残留熱除去系海水系が復旧できる場合は、低圧炉心スプレイ系により原子炉へ注水する。

なお、常設代替交流電源設備として使用する常設代替高圧電源装置によりM/C 2C及びM/C 2Dが受電できない場合は、「1.4.1(2) b. (a) i) 低圧代替注水」又は「1.4.1(2) b. (c) i) 低圧代替注水」の対応手段を実施する。

残留熱除去系海水系機能喪失により残留熱除去系海水系が使用できない場合は、緊急用海水系により冷却水を確保し、残留熱除去系（低圧注水系）により原子炉へ注水する。

残留熱除去系（低圧注水系）が使用できない場合は、低圧炉心スプレ



イ系により原子炉へ注水する。

緊急用海水系が使用できない場合は、代替残留熱除去系海水系により冷却水を確保し、残留熱除去系（低圧注水系）又は低圧炉心スプレイ系により原子炉へ注水するが、代替残留熱除去系海水系の運転に時間を要することから、「1.4.1(2) b. (a) i) 低圧代替注水」又は「1.4.1(2) b. (c) i) 低圧代替注水」の対応手段を並行して実施する。

なお、残留熱除去系（低圧注水系）及び低圧炉心スプレイ系の復旧が困難な場合には、「1.4.1(2) b. (a) i) 低圧代替注水」又は「1.4.1(2) b. (c) i) 低圧代替注水」の対応手段を実施する。

(3) 溶融炉心が原子炉圧力容器内に残存する場合の対応手順

炉心の著しい損傷、溶融が発生した場合において、溶融炉心が原子炉圧力容器を破損しペDESTAL（ドライウェル部）に落下した場合、格納容器下部注水系によりペDESTAL（ドライウェル部）へ注水することで落下した溶融炉心を冷却するが、原子炉圧力容器内に溶融炉心が残存した場合は、低圧代替注水により原子炉圧力容器内へ注水することで残存溶融炉心を冷却し、原子炉圧力容器から原子炉格納容器内への放熱量を抑制する。

a. 低圧代替注水

(a) 低圧代替注水系（常設）による残存溶融炉心の冷却

i) 手順着手の判断基準

原子炉圧力容器の破損によるパラメータの変化<sup>\*3</sup>により原子炉圧力容器の破損を判断し、原子炉格納容器内の圧力及び温度が低下傾向であり、原子炉格納容器内の温度が151℃以下まで低下した場合で、残留熱除去系（低圧注水系）、低圧炉心スプレイ系及び代替循環冷却系により原子炉圧力容器内へ注水ができない場合において、代替淡水貯槽の水位が確保されている場合。



※3：「原子炉圧力容器の破損によるパラメータ変化」は、格納容器下部水温の上昇又は格納容器下部水温指示値の喪失により確認する。

ii) 操作手順

低圧代替注水系（常設）による残存溶融炉心の冷却については、「1.4.2.2(1) a. (a) 低圧代替注水系（常設）による原子炉注水」の操作手順と同様である。

残存溶融炉心の冷却については、格納容器スプレイ及びペDESTAL（ドライウェル部）への注水に必要な流量（格納容器スプレイ流量： $130\text{m}^3/\text{h}$ 、ペDESTAL（ドライウェル部）注水量： $30\text{m}^3/\text{h} \sim 80\text{m}^3/\text{h}$ ）を確保し、原子炉圧力容器内へ崩壊熱相当量（ $14\text{m}^3/\text{h} \sim 50\text{m}^3/\text{h}$ ）の注水を実施する。しかし、十分な注水流量が確保できない場合は、格納容器スプレイを優先する。

なお、概要図は第1.4-8図、タイムチャートは第1.4-9図と同様である。

iii) 操作の成立性

上記の中央制御室対応を運転員等（当直運転員）2名にて実施した場合、作業開始を判断してから低圧代替注水系（常設）による原子炉圧力容器内への注水開始まで9分以内と想定する。

常設低圧代替注水系ポンプを使用した原子炉圧力容器内への注水と格納容器スプレイについては、作業開始を判断してから格納容器スプレイと原子炉圧力容器内への注水開始まで15分以内と想定する。中央制御室に設置されている操作盤からの遠隔操作であるため、速やかに対応できる。

(b) 低圧代替注水系（可搬型）による残存溶融炉心の冷却（淡水／海



水)

i) 手順着手の判断基準

原子炉圧力容器の破損によるパラメータの変化により原子炉圧力容器の破損を判断し、原子炉格納容器内の圧力及び温度が低下傾向であり、原子炉格納容器内の温度が151℃以下まで低下した場合で、残留熱除去系（低圧注水系）、低圧炉心スプレイ系、代替循環冷却系、低圧代替注水系（常設）、消火系及び補給水系により原子炉圧力容器内へ注水ができない場合において、西側淡水貯水設備又は代替淡水貯槽の水位が確保されている場合。

ii) 操作手順

低圧代替注水系（可搬型）による残存溶融炉心の冷却（淡水／海水）については、「1.4.2.2(1) a. (b) 低圧代替注水系（可搬型）による原子炉注水（淡水／海水）」の操作手順と同様である。

残存溶融炉心の冷却については、格納容器スプレイ及びペDESTAL（ドライウェル部）への注水に必要な流量（格納容器スプレイ流量：130m<sup>3</sup>/h、ペDESTAL（ドライウェル部）注水量：30m<sup>3</sup>/h～80m<sup>3</sup>/h）を確保し、原子炉圧力容器内へ崩壊熱相当量（14m<sup>3</sup>/h～50m<sup>3</sup>/h）の注水を実施する。しかし、十分な注水流量が確保できない場合は、格納容器スプレイを優先する。

なお、概要図は第1.4-10図、タイムチャートは第1.4-11図と同様である。

iii) 操作の成立性

上記の操作は、作業開始を判断してから、低圧代替注水系（可搬型）による原子炉圧力容器内への注水開始までの必要な要員数及び所要時間は以下のとおり。



【中央制御室からの操作（残留熱除去系C系配管を使用した高所東側接続口による原子炉注水の場合）】（水源：代替淡水貯槽）

- ・中央制御室対応を運転員等（当直運転員）1名，現場対応を重大事故等対応要員8名にて実施した場合，215分以内と想定する。

【中央制御室からの操作（残留熱除去系C系配管を使用した高所西側接続口による原子炉注水の場合）】（水源：西側淡水貯水設備）

- ・中央制御室対応を運転員等（当直運転員）1名，現場対応を重大事故等対応要員8名にて実施した場合，140分以内と想定する。

【中央制御室からの操作（低圧炉心スプレイ系配管を使用した原子炉建屋東側接続口による原子炉注水の場合）】（水源：代替淡水貯槽）

- ・中央制御室対応を運転員等（当直運転員）1名，現場対応を重大事故等対応要員8名にて実施した場合，535分以内と想定する。

【中央制御室からの操作（低圧炉心スプレイ系配管を使用した原子炉建屋東側接続口による原子炉注水の場合）】（水源：西側淡水貯水設備）

- ・中央制御室対応を運転員等（当直運転員）1名，現場対応を重大事故等対応要員8名にて実施した場合，195分以内と想定する。

円滑に作業できるように，移動経路を確保し，放射線防護具，照明及び通信連絡設備を整備する。また，ホース等の接続は速やかに



作業ができるように、低圧代替注水系（可搬型）として使用する可搬型代替注水中型ポンプ及び可搬型代替注水大型ポンプの保管場所に使用工具及びホースを配備する。

車両の作業用照明，ヘッドライト及びLEDライトを用いることで，暗闇における作業性についても確保する。

（添付資料1.4.4）

（c） 代替循環冷却系による残存溶融炉心の冷却

i) 手順着手の判断基準

原子炉圧力容器の破損によるパラメータの変化により原子炉圧力容器の破損を判断し，原子炉格納容器内の圧力及び温度が低下傾向であり，原子炉格納容器内の温度が151℃以下まで低下した場合で，残留熱除去系（低圧注水系）及び低圧炉心スプレイ系により原子炉圧力容器内への注水ができない場合において，サブプレッション・プールの水位が確保されている場合。

ii) 操作手順

代替循環冷却系による残存溶融炉心の冷却については，「1.4.2.2(1) a. (c) 代替循環冷却系による原子炉注水」の操作手順と同様である。

残存溶融炉心の冷却については，格納容器スプレイ流量を $150\text{m}^3/\text{h}$ を確保し，原子炉圧力容器内への注水量を $100\text{m}^3/\text{h}$ で実施する。

なお，概要図は第1.4-12図，タイムチャートは第1.4-13図と同様である。

iii) 操作の成立性

上記の中央制御室対応を運転員等（当直運転員）2名にて実施し



た場合、作業開始を判断した後、冷却水を確保してから代替循環冷却系による原子炉压力容器内への注水開始まで41分以内と想定する。中央制御室に設置されている操作盤からの遠隔操作であるため、速やかに対応できる。

なお、代替循環冷却系の起動に必要な冷却水確保の所要時間は以下のとおり。

- ・ 残留熱除去系海水ポンプ使用の場合：4分以内
- ・ 緊急用海水ポンプ使用の場合：24分以内
- ・ 代替残留熱除去系海水系として使用する可搬型代替注水大型ポンプ使用の場合：370分以内

(d) 消火系による残存溶融炉心の冷却

i) 手順着手の判断基準

原子炉压力容器の破損によるパラメータの変化により原子炉压力容器の破損を判断し、原子炉格納容器内の圧力及び温度が低下傾向であり、原子炉格納容器内の温度が151℃以下まで低下した場合で、残留熱除去系（低圧注水系）、低圧炉心スプレイ系、代替循環冷却系及び低圧代替注水系（常設）により原子炉压力容器内へ注水ができない場合において、ろ過水貯蔵タンク又は多目的タンクの水位が確保されている場合。ただし、重大事故等対処設備によるプラントの安全性に関する機能が損なわれる火災が発生していない場合。

ii) 操作手順

消火系による残存溶融炉心の冷却については、「1.4.2.2(1) a.

(d) 消火系による原子炉注水」の操作手順と同様である。

残存溶融炉心の冷却については、格納容器スプレイ及びペDESTA



ル（ドライウェル部）への注水に必要な流量（格納容器スプレイ流量：130m<sup>3</sup>/h，ペDESTAL（ドライウェル部）注水量：30m<sup>3</sup>/h～80m<sup>3</sup>/h）を確保し，原子炉圧力容器内へ崩壊熱相当量（14m<sup>3</sup>/h～50m<sup>3</sup>/h）の注水を実施する。しかし，十分な注水流量が確保できない場合は格納容器スプレイを優先する。

なお，概要図は第1.4－14図，タイムチャートは第1.4－15図と同様である。

### iii) 操作の成立性

上記の中央制御室対応を運転員等（当直運転員）1名，現場対応を運転員等（当直運転員）2名にて実施した場合，作業開始を判断してから消火系による原子炉圧力容器内への注水開始まで56分以内と想定する。

円滑に作業できるように，移動経路を確保し，放射線防護具，照明及び通信連絡設備を整備する。屋内作業の室温は通常状態と同程度である。

（添付資料1.4.4）

## (e) 補給水系による残存溶融炉心の冷却

### i) 手順着手の判断基準

原子炉圧力容器の破損によるパラメータの変化により原子炉圧力容器の破損を判断し，原子炉格納容器内の圧力及び温度が低下傾向であり，原子炉格納容器内の温度が151℃以下まで低下した場合で，残留熱除去系（低圧注水系），低圧炉心スプレイ系，代替循環冷却系，低圧代替注水系（常設）及び消火系により原子炉圧力容器内へ注水ができない場合において，復水貯蔵タンクの水位が確保されている場合。



## ii) 操作手順

補給水系による残存溶融炉心の冷却については、「1.4.2.2(1)

a. (e) 補給水系による原子炉注水」の操作手順と同様である。

残存溶融炉心の冷却については、格納容器スプレイ及びペデスタル（ドライウェル部）への注水に必要な流量（格納容器スプレイ流量： $130\text{m}^3/\text{h}$ ，ペデスタル（ドライウェル部）注水量： $30\text{m}^3/\text{h} \sim 80\text{m}^3/\text{h}$ ）を確保し，原子炉圧力容器内へ崩壊熱相当量（ $14\text{m}^3/\text{h} \sim 50\text{m}^3/\text{h}$ ）の注水を実施する。しかし，十分な注水流量が確保できない場合は，格納容器スプレイを優先する。

なお，概要図は第1.4-16図，タイムチャートは第1.4-17図と同様である。

## iii) 操作の成立性

上記の中央制御室対応を運転員等（当直運転員）1名，現場対応を運転員等（当直運転員）2名及び重大事故等対応要員6名にて実施した場合，作業開始を判断してから補給水系による原子炉圧力容器内への注水開始まで105分以内と想定する。

円滑に作業できるように，移動経路を確保し，放射線防護具，照明及び通信連絡設備を整備する。屋内作業の室温は通常状態と同程度である。

（添付資料1.4.4）

## b. 重大事故等時の対応手段の選択

重大事故等時の対応手段の選択方法は以下のとおり。対応手段の選択フローチャートを第1.4-26図に示す。

原子炉圧力容器が破損し，残留熱除去系（低圧注水系）及び低圧炉心スプレイ系による残存溶融炉心の冷却ができない場合は，代替循環冷却



系による残存溶融炉心を冷却する。

代替循環冷却系が使用できない場合は、低圧代替注水系（常設）による残存溶融炉心の冷却を実施する。

低圧代替注水系（常設）が使用できない場合は、消火系、補給水系又は低圧代替注水系（可搬型）による残存溶融炉心の冷却を実施する。

なお、消火系による残存溶融炉心の冷却は、重大事故等対処設備によるプラントの安全性に関する機能が損なわれる火災が発生していない場合に実施する。また、補給水系は連絡配管閉止フランジの切り替えに時間を要することから、消火系による残存溶融炉心の冷却ができない場合に実施する。

（添付資料1.4.5，添付資料1.4.6）

#### 1.4.2.3 原子炉運転停止中における対応手順

##### (1) フロントライン系故障時の対応手順

原子炉運転停止中に原子炉へ注水する機能が喪失した場合の対応手順については、「1.4.2.2(1) a. (a) 低圧代替注水系（常設）による原子炉注水」、「1.4.2.2(1) a. (b) 低圧代替注水系（可搬型）による原子炉注水（淡水／海水）」、「1.4.2.2(1) a. (c) 代替循環冷却系による原子炉注水」、「1.4.2.2(1) a. (d) 消火系による原子炉注水」及び「1.4.2.2(1) a. (e) 補給水系による原子炉注水」の対応手順と同様である。

##### (2) サポート系故障時の対応手順

全交流動力電源喪失又は残留熱除去系海水系機能喪失時の対応手順は以下のとおり。

##### a. 復旧

(a) 残留熱除去系（原子炉停止時冷却系）復旧後の原子炉除熱



全交流動力電源喪失により残留熱除去系（原子炉停止時冷却系）による崩壊熱除去機能が喪失した場合、常設代替交流電源設備として使用する常設代替高圧電源装置により残留熱除去系（原子炉停止時冷却系）の電源を復旧するとともに、残留熱除去系海水ポンプ、緊急用海水ポンプ又は代替残留熱除去系海水系として使用する可搬型代替注水大型ポンプにより冷却水を確保し、残留熱除去系（原子炉停止時冷却系）にて原子炉の除熱を実施する。

また、残留熱除去系海水系機能喪失により残留熱除去系（原子炉停止時冷却系）による崩壊熱除去機能が喪失した場合、緊急用海水ポンプ又は代替残留熱除去系海水系として使用する可搬型代替注水大型ポンプにより冷却水を確保し、残留熱除去系（原子炉停止時冷却系）にて原子炉の除熱を実施する。

なお、常設低圧代替注水系ポンプと使用する系統を共有しない代替循環冷却系A系へ電源を給電することが可能となるM/C 2Cを優先し、緊急用M/Cから受電するため、M/C 2Cの供給対象である残留熱除去系（原子炉停止時冷却系）A系を優先して使用する。

i) 手順着手の判断基準

【全交流動力電源喪失時】

全交流動力電源喪失時、常設代替交流電源設備として使用する常設代替高圧電源装置により緊急用M/Cが受電され、緊急用M/CからM/C 2C又はM/C 2Dの受電が完了し、原子炉圧力指示値が0.93MPa [gage] 以下である場合。

【残留熱除去系海水系機能喪失時】

残留熱除去系海水系機能喪失時、緊急用海水系又は代替残留熱除去系海水系により冷却水が確保され、原子炉圧力指示値が0.93MPa



[gage] 以下である場合。

ii) 操作手順

残留熱除去系（原子炉停止時冷却系）A系による原子炉除熱手順の概要は以下のとおり（残留熱除去系（原子炉停止時冷却系）B系による原子炉除熱手順も同様）。

概要図を第1.4-22図に、タイムチャートを第1.4-23図に示す。

①発電長は、手順着手の判断基準に基づき、運転員等に残留熱除去系（原子炉停止時冷却系）A系による原子炉除熱の準備を指示する。

②運転員等は中央制御室及び原子炉建屋付属棟にて、原子炉保護系電源の復旧を実施する。

③運転員等は中央制御室にて、格納容器隔離を復旧する。

④運転員等は中央制御室にて、残留熱除去系（原子炉停止時冷却系）A系による原子炉の除熱に必要なポンプ、電動弁及び監視計器の電源が確保されていることを状態表示等により確認するとともに、冷却水が確保されていることを確認する。

⑤運転員等は原子炉建屋原子炉棟にて、残留熱除去系A系レグシールライン弁を閉にする。

⑥運転員等は中央制御室にて、残留熱除去系ポンプ（A）入口弁を閉とする。

⑦運転員等は中央制御室にて、原子炉再循環ポンプ（A）が停止していることを確認し、原子炉再循環ポンプ（A）出口弁を閉にする。

⑧運転員等は、発電長に残留熱除去系（原子炉停止時冷却系）A系による原子炉除熱の準備が完了したことを報告する。



- ⑨発電長は、運転員等に原子炉圧力指示値が残留熱除去系（原子炉停止時冷却系）使用可能圧力0.93MPa [gage] 以下であることを確認し、残留熱除去系（原子炉停止時冷却系）A系による原子炉を除熱するための系統構成を指示する。
- ⑩運転員等は中央制御室にて、残留熱除去系熱交換器（A）入口弁を閉とし、閉側回路を除外する。
- ⑪運転員等は中央制御室にて、残留熱除去系内側隔離弁の開側回路を除外し、残留熱除去系外側隔離弁を開にする。
- ⑫運転員等は中央制御室にて、残留熱除去系内側隔離弁を開にし、開側回路の除外を解除する。
- ⑬運転員等は中央制御室にて、残留熱除去系ポンプ（A）停止時冷却ライン入口弁を開にする。
- ⑭運転員等は中央制御室にて、残留熱除去系ポンプ（A）停止時冷却注入弁を調整開とする。
- ⑮運転員等は、発電長に残留熱除去系（原子炉停止時冷却系）A系による原子炉を除熱するための系統構成が完了したことを報告する。
- ⑯発電長は、運転員等に残留熱除去系（原子炉停止時冷却系）A系による原子炉除熱の開始を指示する。
- ⑰運転員等は中央制御室にて、残留熱除去系ポンプ（A）を起動し、残留熱除去系ポンプ吐出圧力指示値が0.81MPa [gage] 以上及び残留熱除去系系統流量の流量上昇で確認する。
- ⑱運転員等は中央制御室にて、残留熱除去系熱交換器（A）入口弁を調整開とする。
- ⑲運転員等は中央制御室にて、原子炉除熱が開始されたことを残



留熱除去系熱交換器入口温度が低下することにより確認し、発電長に報告する。

### iii) 操作の成立性

上記の中央制御室対応を運転員等（当直運転員）1名、現場対応を運転員等（当直運転員）2名にて実施した場合、作業開始を判断した後、冷却水を確保してから残留熱除去系（原子炉停止時冷却系）による原子炉除熱開始まで177分以内と想定する。

円滑に作業できるように、移動経路を確保し、放射線防護具、照明及び通信連絡設備を整備する。屋内作業の室温は通常状態と同程度である。

なお、残留熱除去系の起動に必要な冷却水確保の所要時間は以下のとおり。

- ・ 残留熱除去系海水ポンプ使用の場合：4分以内
- ・ 緊急用海水ポンプ使用の場合：24分以内
- ・ 代替残留熱除去系海水系として使用する可搬型代替注水大型ポンプ使用の場合：370分以内

（添付資料1.4.4）

### (b) 原子炉冷却材浄化系による進展抑制

残留熱除去系海水系機能喪失により残留熱除去系（原子炉停止時冷却系）による崩壊熱除去機能が喪失した場合に、常用電源が使用可能であれば原子炉冷却材浄化系を起動して原子炉冷却材の除熱を実施する。

#### i) 手順着手の判断基準

残留熱除去系（原子炉停止時冷却系）による原子炉の除熱ができない場合。



## ii) 操作手順

原子炉冷却材浄化系による原子炉除熱手順の概要は以下のとおり。

概要図を第1.4-24図に、タイムチャートを第1.4-25図に示す。

①発電長は、手順着手の判断基準に基づき、運転員等に原子炉冷却材浄化系による原子炉の除熱の準備を指示する。

②運転員等は中央制御室及び原子炉建屋付属棟にて、原子炉保護系電源の復旧を実施する。

③運転員等は中央制御室にて、格納容器隔離を復旧する。

④運転員等は中央制御室にて、原子炉冷却材浄化系による原子炉の除熱に必要なポンプ、電動弁及び監視計器の電源が確保されていることを状態表示等により確認するとともに、冷却水が確保されていることを確認する。

⑤運転員等は、発電長に原子炉冷却材浄化系による原子炉の除熱の準備が完了したことを報告する。

⑥発電長は、運転員等に原子炉冷却材浄化系ポンプ起動の系統構成を指示する。

⑦運転員等は原子炉建屋原子炉棟にて、原子炉冷却材浄化系非再熱交換器温度調整弁の温度設定が40℃であることを確認する。

⑧運転員等は中央制御室にて、原子炉冷却材浄化系吸込弁が開であることを確認する。

⑨運転員等は中央制御室にて、原子炉冷却材浄化系内側隔離弁及び原子炉冷却材浄化系外側隔離弁を開にする。

⑩運転員等は中央制御室にて、原子炉冷却材浄化系ミニフロー弁



を開にする。

⑪運転員等は、発電長に原子炉冷却材浄化系ポンプ起動の系統構成が完了したことを報告する。

⑫発電長は、運転員等に原子炉冷却材浄化系ポンプ（A）及び原子炉冷却材浄化系ポンプ（B）の起動を指示する。

⑬運転員等は中央制御室にて、原子炉冷却材浄化系ポンプ（A）メカシールパージ水ライン仕切弁を開にする。

⑭運転員等は原子炉建屋原子炉棟にて、原子炉冷却材浄化系ポンプ（A）メカシールパージ水ライン調整弁を開にし、メカシールパージ流量を調整する。

⑮運転員等は中央制御室にて、原子炉冷却材浄化系ポンプ（A）を起動し、原子炉冷却材浄化系系統流量の流量上昇を確認する。

⑯運転員等は中央制御室にて、原子炉冷却材浄化系フィルタ脱塩器バイパス弁を調整開とし、原子炉冷却材浄化系ミニフロー弁を閉とする。

⑰運転員等は中央制御室にて、原子炉冷却材浄化系ポンプ（B）メカシールパージ水ライン仕切弁を開にする。

⑱運転員等は原子炉建屋原子炉棟にて、原子炉冷却材浄化系ポンプ（B）メカシールパージ水ライン調整弁を開にし、メカシールパージ流量を調整する。

⑲運転員等は中央制御室にて、原子炉冷却材浄化系ポンプ（B）を起動し、原子炉冷却材浄化系フィルタ脱塩器バイパス弁を調整開とする。

⑳運転員等は、原子炉冷却材浄化系ポンプ（A）及び原子炉冷却



材浄化系ポンプ（B）の起動が完了したことを発電長に報告する。

②①発電長は、運転員等に原子炉冷却材浄化系再生熱交換器のバイパス運転による原子炉の除熱を指示する。

②②運転員等は原子炉建屋原子炉棟にて、原子炉冷却材浄化系再生熱交換器バイパス弁を開にする。

②③運転員等は中央制御室にて、原子炉冷却材浄化系原子炉戻り弁を閉として、原子炉冷却材浄化系原子炉出口温度の上昇が緩和したことを確認し、発電長に報告する。

### iii) 操作の成立性

上記の中央制御室対応を運転員等（当直運転員）1名、現場対応を運転員等（当直運転員）2名にて実施した場合、作業開始を判断してから原子炉冷却材浄化系による原子炉の除熱開始まで202分以内と想定する。

円滑に作業できるように、移動経路を確保し、放射線防護具、照明及び通信連絡設備を整備する。屋内作業の室温は通常状態と同程度である。

（添付資料1.4.4）

## b. 重大事故等時の対応手段の選択

重大事故等時の対応手段の選択方法は以下のとおり。対応手段の選択フローチャートを第1.4-26図に示す。

全交流動力電源が喪失し、常設代替交流電源設備として使用する常設代替高圧電源装置により緊急用M/Cを受電した後、緊急用M/CからM/C 2C又はM/C 2Dを受電し、交流動力電源が確保され、残留熱除去系（原子炉停止時冷却系）及び残留熱除去系海水系が復旧でき



る場合は、残留熱除去系（原子炉停止時冷却系）により原子炉を除熱する。なお、常設代替交流電源設備として使用する常設代替高圧電源装置によりM/C 2 C 及びM/C 2 Dが受電できない場合は、「1.4.1(2) c. (a) i) 低圧代替注水」の対応手段を実施する。

残留熱除去系海水系機能喪失により残留熱除去系海水系が使用できない場合は、緊急用海水系により冷却水を確保し、残留熱除去系（原子炉停止時冷却系）により除熱する。緊急用海水系が使用できない場合は、代替残留熱除去系海水系により冷却水を確保し、残留熱除去系（原子炉停止時冷却系）により原子炉を除熱するが、代替残留熱除去系海水系の運転に時間を要することから、「1.4.1(2) c. (a) i) 低圧代替注水」及び「1.4.1(2) c. (b) i) (ii) 原子炉冷却材浄化系による進展抑制」の対応手段を並行して実施する。

なお、残留熱除去系（原子炉停止時冷却系）の復旧が困難な場合には、「1.4.1(2) c. (a) i) 低圧代替注水」の対応手段を実施する。

（添付資料1.4.7，添付資料1.4.8）

#### 1.4.2.4 その他の手順項目について考慮する手順

残留熱除去系海水系、緊急用海水系及び代替残留熱除去系海水系による冷却水確保手順については、「1.5 最終ヒートシンクへ熱を輸送するための手順等」にて整備する。

水源から接続口までの可搬型代替注水中型ポンプ及び可搬型代替注水大型ポンプによる送水手順については、「1.13 重大事故等の収束に必要なとなる水の供給手順等」にて整備する。

西側淡水貯水設備及び代替淡水貯槽に補給する手順については、「1.13 重大事故等の収束に必要なとなる水の供給手順等」にて整備する。

常設低圧代替注水系ポンプ、代替循環冷却系ポンプ、復水移送ポンプ、残



留熱除去系ポンプ，低圧炉心スプレイ系ポンプ，電動弁及び監視計器への電源供給手順については，「1.14 電源の確保に関する手順等」に整備する。

常設代替交流電源設備として使用する常設代替高圧電源装置，可搬型代替交流電源設備として使用する可搬型代替低圧電源車，非常用交流電源設備，可搬型代替注水中型ポンプ及び可搬型代替注水大型ポンプへの燃料給油手順については，「1.14 電源の確保に関する手順等」に整備する。

操作の判断，確認に係る計装設備に関する手順については，「1.15 事故時の計装に関する手順等」にて整備する。



第1.4-1表 機能喪失を想定する設計基準事故対応設備と整備する手順

対応手段，対応設備，手順書一覧（1／34）

（設計基準事故対応設備が健全であれば重大事故等対応設備として使用する原子炉注水）

| 分類         | 機能喪失を想定する<br>設計基準事故対応設備 | 対応<br>手段              | 対応設備 |                                                                                                                                                                                                                                                            |           | 整備する手順書※1                       |
|------------|-------------------------|-----------------------|------|------------------------------------------------------------------------------------------------------------------------------------------------------------------------------------------------------------------------------------------------------------|-----------|---------------------------------|
| 設計基準事故対応設備 | —                       | 残留熱除去系（低圧注水系）による原子炉注水 | 主要設備 | 残留熱除去系ポンプ<br>残留熱除去系海水ポンプ※2<br>残留熱除去系熱交換器<br>残留熱除去系海水ストレーナ※2                                                                                                                                                                                                | 重大事故等対応設備 | 非常時運転手順書Ⅱ<br>（徴候ベース）<br>「水位確保」等 |
|            |                         |                       | 関連設備 | サプレッション・プール<br>残留熱除去系配管・弁・ストレーナ<br>原子炉圧力容器<br>非常用交流電源設備※4<br>・ 2 C 非常用ディーゼル発電機<br>・ 2 D 非常用ディーゼル発電機<br>・ 2 C 非常用ディーゼル発電機<br>用海水ポンプ<br>・ 2 D 非常用ディーゼル発電機<br>用海水ポンプ<br>燃料給油設備※4<br>・ 軽油貯蔵タンク<br>・ 2 C 非常用ディーゼル発電機<br>燃料移送ポンプ<br>・ 2 D 非常用ディーゼル発電機<br>燃料移送ポンプ | 重大事故等対応設備 |                                 |

※1：整備する手順の概要は「1.0 重大事故等対策における共通事項 重大事故等対応に係る手順書の構成と概要 について」にて整理する。

※2：手順については「1.5 最終ヒートシンクへ熱を輸送するための手順等」にて整備する。

※3：手順については「1.13 重大事故等の収束に必要なとなる水の供給手順等」にて整備する。

※4：手順については「1.14 電源の確保に関する手順等」にて整備する。

□：自主的に整備する対応手段を示す。



対応手段，対応設備，手順書一覧（2／34）

（設計基準事故対応設備が健全であれば重大事故等対応設備として使用する原子炉注水）

| 分類         | 機能喪失を想定する設計基準事故対処設備 | 対応手段              | 対応設備 |                                                                                                                                                                                                                                                         | 整備する手順書※1                       |
|------------|---------------------|-------------------|------|---------------------------------------------------------------------------------------------------------------------------------------------------------------------------------------------------------------------------------------------------------|---------------------------------|
| 設計基準事故対処設備 | —                   | 低圧炉心スプレイ系による原子炉注水 | 主要設備 | 低圧炉心スプレイ系ポンプ<br>残留熱除去系海水ポンプ※2<br>残留熱除去系海水ストレーナ※2                                                                                                                                                                                                        | 重大事故等対処設備                       |
|            |                     |                   | 関連設備 | サブプレッション・プール<br>低圧炉心スプレイ系配管・弁・ストレーナ・スパージャ<br>原子炉圧力容器<br>非常用交流電源設備※4<br>・2C 非常用ディーゼル発電機<br>・2D 非常用ディーゼル発電機<br>・2C 非常用ディーゼル発電機<br>用海水ポンプ<br>・2D 非常用ディーゼル発電機<br>用海水ポンプ<br>燃料給油設備※4<br>・軽油貯蔵タンク<br>・2C 非常用ディーゼル発電機<br>燃料移送ポンプ<br>・2D 非常用ディーゼル発電機<br>燃料移送ポンプ | 重大事故等対処設備                       |
|            |                     |                   |      |                                                                                                                                                                                                                                                         | 非常時運転手順書Ⅱ<br>（徴候ベース）<br>「水位確保」等 |

※1：整備する手順の概要は「1.0 重大事故等対策における共通事項 重大事故等対応に係る手順書の構成と概要について」にて整理する。

※2：手順については「1.5 最終ヒートシンクへ熱を輸送するための手順等」にて整備する。

※3：手順については「1.13 重大事故等の収束に必要な水の供給手順等」にて整備する。

※4：手順については「1.14 電源の確保に関する手順等」にて整備する。

□：自主的に整備する対応手段を示す。



対応手段，対応設備，手順書一覧（3／34）

（設計基準事故対応設備が健全であれば重大事故等対応設備として使用する原子炉除熱）

| 分類         | 機能喪失を想定する<br>設計基準事故対応設備 | 対応<br>手段                  | 対応設備 |                                                                                                                                                                                                                                      | 整備する手順書※1                                                     |
|------------|-------------------------|---------------------------|------|--------------------------------------------------------------------------------------------------------------------------------------------------------------------------------------------------------------------------------------|---------------------------------------------------------------|
| 設計基準事故対応設備 | —                       | 残留熱除去系（原子炉停止時冷却系）による原子炉除熱 | 主要設備 | 残留熱除去系ポンプ<br>残留熱除去系海水ポンプ※2<br>残留熱除去系熱交換器<br>残留熱除去系海水ストレーナ※2                                                                                                                                                                          | 重大事故等対応設備<br><br>重大事故等対応設備<br><br>非常時運転手順書Ⅱ（徴候ベース）<br>「減圧冷却」等 |
|            |                         |                           | 関連設備 | 残留熱除去系配管・弁<br>再循環系配管・弁<br>原子炉圧力容器<br>非常用交流電源設備※4<br>・2C 非常用ディーゼル発電機<br>・2D 非常用ディーゼル発電機<br>・2C 非常用ディーゼル発電機<br>用海水ポンプ<br>・2D 非常用ディーゼル発電機<br>用海水ポンプ<br>燃料給油設備※4<br>・軽油貯蔵タンク<br>・2C 非常用ディーゼル発電機<br>燃料移送ポンプ<br>・2D 非常用ディーゼル発電機<br>燃料移送ポンプ |                                                               |

※1：整備する手順の概要は「1.0 重大事故等対策における共通事項 重大事故等対応に係る手順書の構成と概要 について」にて整理する。

※2：手順については「1.5 最終ヒートシンクへ熱を輸送するための手順等」にて整備する。

※3：手順については「1.13 重大事故等の収束に必要な水の供給手順等」にて整備する。

※4：手順については「1.14 電源の確保に関する手順等」にて整備する。

■：自主的に整備する対応手段を示す。



対応手段，対応設備，手順書一覧（4／34）

（原子炉運転中のフロントライン系故障時）

| 分類         | 機能喪失を想定する設計基準事故対処設備                  | 対応手段                | 対応設備 |                                                                                                                                 |           | 整備する手順書※1                                    |
|------------|--------------------------------------|---------------------|------|---------------------------------------------------------------------------------------------------------------------------------|-----------|----------------------------------------------|
| フロントライン系故障 | 残留熱除去系（低圧注水系）ポンプ<br><br>低圧炉心スプレイ系ポンプ | 低圧代替注水系（常設）による原子炉注水 | 主要設備 | 常設低圧代替注水系ポンプ                                                                                                                    | 重大事故等対処設備 | 非常時運転手順書Ⅱ（徴候ベース）<br>「水位確保」等<br><br>重大事故等対策要領 |
|            |                                      |                     | 関連設備 | 代替淡水貯槽※3<br>低圧代替注水系配管・弁<br>残留熱除去系C系配管・弁<br>原子炉圧力容器<br>常設代替交流電源設備※4<br>・常設代替高圧電源装置<br>燃料給油設備※4<br>・軽油貯蔵タンク<br>・常設代替高圧電源装置燃料移送ポンプ | 重大事故等対処設備 |                                              |

※1：整備する手順の概要は「1.0 重大事故等対策における共通事項 重大事故等対応に係る手順書の構成と概要について」にて整理する。

※2：手順については「1.5 最終ヒートシンクへ熱を輸送するための手順等」にて整備する。

※3：手順については「1.13 重大事故等の収束に必要な水の供給手順等」にて整備する。

※4：手順については「1.14 電源の確保に関する手順等」にて整備する。

■：自主的に整備する対応手段を示す。



対応手段，対応設備，手順書一覧（5／34）

（原子炉運転中のフロントライン系故障時）

| 分類         | 機能喪失を想定する<br>設計基準事故対処設備              | 対応<br>手段             | 対応設備 |                                                                                                                                                                                                                                            |           | 整備する手順書※1                                    |
|------------|--------------------------------------|----------------------|------|--------------------------------------------------------------------------------------------------------------------------------------------------------------------------------------------------------------------------------------------|-----------|----------------------------------------------|
| フロントライン系故障 | 残留熱除去系（低圧注水系）ポンプ<br><br>低圧炉心スプレイ系ポンプ | 低圧代替注水系（可搬型）による原子炉注水 | 主要設備 | 可搬型代替注水中型ポンプ※3<br>可搬型代替注水大型ポンプ※3                                                                                                                                                                                                           | 重大事故等対処設備 | 非常時運転手順書Ⅱ（徴候ベース）<br>「水位確保」等<br><br>重大事故等対策要領 |
|            |                                      |                      | 関連設備 | 西側淡水貯水設備※3<br>代替淡水貯槽※3<br>低圧代替注水系配管・弁<br>低圧炉心スプレイ系配管・弁・スパー<br>ジャ<br>残留熱除去系C系配管・弁<br>ホース<br>原子炉圧力容器<br>常設代替交流電源設備※4<br>・常設代替高圧電源装置<br>可搬型代替交流電源設備※4<br>・可搬型代替低圧電源車<br>燃料給油設備※4<br>・軽油貯蔵タンク<br>・常設代替高圧電源装置燃料移送ポンプ<br>・可搬型設備用軽油タンク<br>・タンクローリ | 重大事故等対処設備 |                                              |

※1：整備する手順の概要は「1.0 重大事故等対策における共通事項 重大事故等対応に係る手順書の構成と概要について」にて整理する。

※2：手順については「1.5 最終ヒートシンクへ熱を輸送するための手順等」にて整備する。

※3：手順については「1.13 重大事故等の収束に必要な水の供給手順等」にて整備する。

※4：手順については「1.14 電源の確保に関する手順等」にて整備する。

■：自主的に整備する対応手段を示す。



## 34

(原子炉運転中のフロントライン系故障時)

| 分類                                             | 機能喪失を想定する<br>設計基準事故対処設備                      | 対応<br>手段         | 対応設備 |                                                                                                                                            | 整備する手順書※1                                        |
|------------------------------------------------|----------------------------------------------|------------------|------|--------------------------------------------------------------------------------------------------------------------------------------------|--------------------------------------------------|
| フ<br>ロ<br>ン<br>ト<br>ラ<br>イ<br>ン<br>系<br>故<br>障 | 残留熱除去系（低圧<br>注水系）ポンプ<br><br>低圧炉心スプレイ系<br>ポンプ | 代替循環冷却系による原子炉注水① | 主要設備 | 残留熱除去系海水ポンプ※2<br>残留熱除去系熱交換器<br>残留熱除去系海水ストレーナ※2                                                                                             | 重大事故等<br>対処設備                                    |
|                                                |                                              |                  |      | 代替循環冷却系ポンプ                                                                                                                                 | 自主<br>対策<br>設備                                   |
|                                                |                                              |                  | 関連設備 | サプレッション・プール<br>代替循環冷却系配管・弁<br>残留熱除去系配管・弁・ストレーナ<br>原子炉圧力容器<br>常設代替交流電源設備※4<br>・常設代替高圧電源装置<br>燃料給油設備※4<br>・軽油貯蔵タンク<br>・常設代替高圧電源装置燃料移送ポ<br>ンプ | 重大事故等<br>対処設備                                    |
|                                                |                                              |                  |      |                                                                                                                                            | 非常時運転手順書Ⅱ<br>（微候ベース）<br>「水位確保」等<br><br>重大事故等対策要領 |

※1：整備する手順の概要は「1.0 重大事故等対策における共通事項 重大事故等対応に係る手順書の構成と概要について」にて整理する。

※2：手順については「1.5 最終ヒートシンクへ熱を輸送するための手順等」にて整備する。

※3：手順については「1.13 重大事故等の収束に必要な水の供給手順等」にて整備する。

※4：手順については「1.14 電源の確保に関する手順等」にて整備する。

■：自主的に整備する対応手段を示す。



対応手段，対応設備，手順書一覧（7／34）

（原子炉運転中のフロントライン系故障時）

| 分類         | 機能喪失を想定する<br>設計基準事故対処設備              | 対応<br>手段         | 対応設備 |                                                                                                                                        |           | 整備する手順書※1                                        |
|------------|--------------------------------------|------------------|------|----------------------------------------------------------------------------------------------------------------------------------------|-----------|--------------------------------------------------|
| フロントライン系故障 | 残留熱除去系（低圧注水系）ポンプ<br><br>低圧炉心スプレイ系ポンプ | 代替循環冷却系による原子炉注水② | 主要設備 | 緊急用海水ポンプ※2<br>残留熱除去系熱交換器<br>緊急用海水ストレーナ※2                                                                                               | 重大事故等対処設備 | 非常時運転手順書Ⅱ<br>（徴候ベース）<br>「水位確保」等<br><br>重大事故等対策要領 |
|            |                                      |                  |      | 代替循環冷却系ポンプ                                                                                                                             | 自主対策設備    |                                                  |
|            |                                      |                  | 関連設備 | サプレッション・プール<br>代替循環冷却系配管・弁<br>残留熱除去系配管・弁・ストレーナ<br>原子炉圧力容器<br>常設代替交流電源設備※4<br>・常設代替高圧電源装置<br>燃料給油設備※4<br>・軽油貯蔵タンク<br>・常設代替高圧電源装置燃料移送ポンプ | 重大事故等対処設備 |                                                  |

※1：整備する手順の概要は「1.0 重大事故等対策における共通事項 重大事故等対応に係る手順書の構成と概要 について」にて整理する。

※2：手順については「1.5 最終ヒートシンクへ熱を輸送するための手順等」にて整備する。

※3：手順については「1.13 重大事故等の収束に必要なとなる水の供給手順等」にて整備する。

※4：手順については「1.14 電源の確保に関する手順等」にて整備する。

□：自主的に整備する対応手段を示す。



対応手段，対応設備，手順書一覧（8／34）

（原子炉運転中のフロントライン系故障時）

| 分類         | 機能喪失を想定する<br>設計基準事故対処設備              | 対応<br>手段         | 対応設備 |                                                                                                                                                                                           |           | 整備する手順書※ <sup>1</sup>                        |
|------------|--------------------------------------|------------------|------|-------------------------------------------------------------------------------------------------------------------------------------------------------------------------------------------|-----------|----------------------------------------------|
| フロントライン系故障 | 残留熱除去系（低圧注水系）ポンプ<br><br>低圧炉心スプレイ系ポンプ | 代替循環冷却系による原子炉注水③ | 主要設備 | 残留熱除去系熱交換器                                                                                                                                                                                | 重大事故等対処設備 | 非常時運転手順書Ⅱ（徴候ベース）<br>「水位確保」等<br><br>重大事故等対策要領 |
|            |                                      |                  |      | 代替循環冷却系ポンプ<br>可搬型代替注水大型ポンプ※ <sup>2</sup>                                                                                                                                                  | 自主対策設備    |                                              |
|            |                                      |                  | 関連設備 | サプレッション・プール<br>代替循環冷却系配管・弁<br>残留熱除去系配管・弁・ストレーナ<br>原子炉圧力容器<br>常設代替交流電源設備※ <sup>4</sup><br>・常設代替高圧電源装置<br>燃料給油設備※ <sup>4</sup><br>・軽油貯蔵タンク<br>・常設代替高圧電源装置燃料移送ポンプ<br>・可搬型設備用軽油タンク<br>・タンクローリ | 重大事故等対処設備 |                                              |

※1：整備する手順の概要は「1.0 重大事故等対策における共通事項 重大事故等対応に係る手順書の構成と概要について」にて整理する。

※2：手順については「1.5 最終ヒートシンクへ熱を輸送するための手順等」にて整備する。

※3：手順については「1.13 重大事故等の収束に必要なとなる水の供給手順等」にて整備する。

※4：手順については「1.14 電源の確保に関する手順等」にて整備する。

■：自主的に整備する対応手段を示す。



対応手段，対応設備，手順書一覧（9／34）

（原子炉運転中のフロントライン系故障時）

| 分類         | 機能喪失を想定する<br>設計基準事故対処設備              | 対応<br>手段    | 対応設備 |                                                                                                                                                                                                                                                                                                              |           | 整備する手順書※ <sup>1</sup>                            |
|------------|--------------------------------------|-------------|------|--------------------------------------------------------------------------------------------------------------------------------------------------------------------------------------------------------------------------------------------------------------------------------------------------------------|-----------|--------------------------------------------------|
| フロントライン系故障 | 残留熱除去系（低圧注水系）ポンプ<br><br>低圧炉心スプレイ系ポンプ | 消火系による原子炉注水 | 主要設備 | 電動駆動消火ポンプ<br>ディーゼル駆動消火ポンプ                                                                                                                                                                                                                                                                                    | 自主対策設備    | 非常時運転手順書Ⅱ<br>（徴候ベース）<br>「水位確保」等<br><br>重大事故等対策要領 |
|            |                                      |             | 関連設備 | 残留熱除去系B系配管・弁<br>原子炉圧力容器<br>非常用交流電源設備※ <sup>4</sup><br>・2D 非常用ディーゼル発電機<br>・2D 非常用ディーゼル発電機<br>用海水ポンプ<br>常設代替交流電源設備※ <sup>4</sup><br>・常設代替高圧電源装置<br>可搬型代替交流電源設備※ <sup>4</sup><br>・可搬型代替低圧電源車<br>燃料給油設備※ <sup>4</sup><br>・軽油貯蔵タンク<br>・2D 非常用ディーゼル発電機<br>燃料移送ポンプ<br>・常設代替高圧電源装置燃料移送ポンプ<br>・可搬型設備用軽油タンク<br>・タンクローリ | 重大事故等対処設備 |                                                  |
|            |                                      |             |      | ろ過水貯蔵タンク<br>多目的タンク<br>消火系配管・弁                                                                                                                                                                                                                                                                                | 自主対策設備    |                                                  |

※1：整備する手順の概要は「1.0 重大事故等対策における共通事項 重大事故等対応に係る手順書の構成と概要について」にて整理する。

※2：手順については「1.5 最終ヒートシンクへ熱を輸送するための手順等」にて整備する。

※3：手順については「1.13 重大事故等の収束に必要な水の供給手順等」にて整備する。

※4：手順については「1.14 電源の確保に関する手順等」にて整備する。

□：自主的に整備する対応手段を示す。



対応手段，対応設備，手順書一覧（10／34）

（原子炉運転中のフロントライン系故障時）

| 分類         | 機能喪失を想定する<br>設計基準事故対処設備              | 対応<br>手段     | 対応設備 |                                                                                                                                                                                                                                                                                                                                                                                            |               | 整備する手順書※ <sup>1</sup>                            |
|------------|--------------------------------------|--------------|------|--------------------------------------------------------------------------------------------------------------------------------------------------------------------------------------------------------------------------------------------------------------------------------------------------------------------------------------------------------------------------------------------|---------------|--------------------------------------------------|
| フロントライン系故障 | 残留熱除去系（低圧注水系）ポンプ<br><br>低圧炉心スプレイ系ポンプ | 補給水系による原子炉注水 | 主要設備 | 復水移送ポンプ                                                                                                                                                                                                                                                                                                                                                                                    | 自主対策設備        | 非常時運転手順書Ⅱ<br>（徴候ベース）<br>「水位確保」等<br><br>重大事故等対策要領 |
|            |                                      |              | 関連設備 | 残留熱除去系B系配管・弁<br>原子炉圧力容器<br>非常用交流電源設備※ <sup>4</sup><br>・2C 非常用ディーゼル発電機<br>・2D 非常用ディーゼル発電機<br>・2C 非常用ディーゼル発電機<br>用海水ポンプ<br>・2D 非常用ディーゼル発電機<br>用海水ポンプ<br>常設代替交流電源設備※ <sup>4</sup><br>・常設代替高圧電源装置<br>可搬型代替交流電源設備※ <sup>4</sup><br>・可搬型代替低圧電源車<br>燃料給油設備※ <sup>4</sup><br>・軽油貯蔵タンク<br>・2C 非常用ディーゼル発電機<br>燃料移送ポンプ<br>・2D 非常用ディーゼル発電機<br>燃料移送ポンプ<br>・常設代替高圧電源装置燃料移送ポンプ<br>・可搬型設備用軽油タンク<br>・タンクローリ | 重大事故等<br>対処設備 |                                                  |
|            |                                      |              |      | 復水貯蔵タンク<br>補給水系配管・弁<br>消火系配管・弁                                                                                                                                                                                                                                                                                                                                                             | 自主対策設備        |                                                  |

※1：整備する手順の概要は「1.0 重大事故等対策における共通事項 重大事故等対応に係る手順書の構成と概要について」にて整理する。

※2：手順については「1.5 最終ヒートシンクへ熱を輸送するための手順等」にて整備する。

※3：手順については「1.13 重大事故等の収束に必要な水の供給手順等」にて整備する。

※4：手順については「1.14 電源の確保に関する手順等」にて整備する。

□：自主的に整備する対応手段を示す。



対応手段，対応設備，手順書一覧（11／34）

（原子炉運転中のサポート系故障時）

| 分類      | 機能喪失を想定する<br>設計基準事故対処設備                              | 対応<br>手段                    | 対応設備 |                                                                                                                                                  |           | 整備する手順書※ <sup>1</sup>                            |
|---------|------------------------------------------------------|-----------------------------|------|--------------------------------------------------------------------------------------------------------------------------------------------------|-----------|--------------------------------------------------|
| サポート系故障 | 外部電源系及び非常<br>用ディーゼル発電機<br>（全交流動力電源）<br><br>残留熱除去系海水系 | 残留熱除去系（低圧注水系）<br>復旧後の原子炉注水① | 主要設備 | 残留熱除去系ポンプ（海水冷却）<br>残留熱除去系海水ポンプ※ <sup>2</sup><br>残留熱除去系熱交換器<br>残留熱除去系海水ストレーナ※ <sup>2</sup>                                                        | 重大事故等対処設備 | 非常時運転手順書Ⅱ<br>（徴候ベース）<br>「水位確保」等<br><br>重大事故等対策要領 |
|         |                                                      |                             | 関連設備 | サブプレッション・プール<br>残留熱除去系配管・弁・ストレーナ<br>原子炉圧力容器<br>常設代替交流電源設備※ <sup>4</sup><br>・常設代替高圧電源装置<br>燃料給油設備※ <sup>4</sup><br>・軽油貯蔵タンク<br>・常設代替高圧電源装置燃料移送ポンプ | 重大事故等対処設備 |                                                  |

※1：整備する手順の概要は「1.0 重大事故等対策における共通事項 重大事故等対応に係る手順書の構成と概要について」にて整理する。

※2：手順については「1.5 最終ヒートシンクへ熱を輸送するための手順等」にて整備する。

※3：手順については「1.13 重大事故等の収束に必要なとなる水の供給手順等」にて整備する。

※4：手順については「1.14 電源の確保に関する手順等」にて整備する。

■：自主的に整備する対応手段を示す。



対応手段，対応設備，手順書一覧（12／34）

（原子炉運転中のサポート系故障時）

| 分類                              | 機能喪失を想定する<br>設計基準事故対処設備                              | 対応<br>手段                | 対応設備 |                                                                                                                          |           | 整備する手順書※1                                        |
|---------------------------------|------------------------------------------------------|-------------------------|------|--------------------------------------------------------------------------------------------------------------------------|-----------|--------------------------------------------------|
| サ<br>ポ<br>ー<br>ト<br>系<br>故<br>障 | 外部電源系及び非常<br>用ディーゼル発電機<br>（全交流動力電源）<br><br>残留熱除去系海水系 | 残留熱除去系（低圧注水系）復旧後の原子炉注水② | 主要設備 | 残留熱除去系ポンプ（海水冷却）<br>緊急用海水ポンプ※2<br>残留熱除去系熱交換器<br>緊急用海水ストレーナ※2                                                              | 重大事故等対処設備 | 非常時運転手順書Ⅱ<br>（徴候ベース）<br>「水位確保」等<br><br>重大事故等対策要領 |
|                                 |                                                      |                         | 関連設備 | サブプレッション・プール<br>残留熱除去系配管・弁・ストレーナ<br>原子炉圧力容器<br>常設代替交流電源設備※4<br>・常設代替高圧電源装置<br>燃料給油設備※4<br>・軽油貯蔵タンク<br>・常設代替高圧電源装置燃料移送ポンプ | 重大事故等対処設備 |                                                  |

※1：整備する手順の概要は「1.0 重大事故等対策における共通事項 重大事故等対応に係る手順書の構成と概要 について」にて整理する。

※2：手順については「1.5 最終ヒートシンクへ熱を輸送するための手順等」にて整備する。

※3：手順については「1.13 重大事故等の収束に必要な水の供給手順等」にて整備する。

※4：手順については「1.14 電源の確保に関する手順等」にて整備する。

□：自主的に整備する対応手段を示す。



対応手段，対応設備，手順書一覧（13／34）

（原子炉運転中のサポート系故障時）

| 分類      | 機能喪失を想定する<br>設計基準事故対処設備                              | 対応<br>手段                        | 対応設備 |                                                                                                                                                                              |               | 整備する手順書※ <sup>1</sup>                            |
|---------|------------------------------------------------------|---------------------------------|------|------------------------------------------------------------------------------------------------------------------------------------------------------------------------------|---------------|--------------------------------------------------|
| サポート系故障 | 外部電源系及び非常<br>用ディーゼル発電機<br>（全交流動力電源）<br><br>残留熱除去系海水系 | 残留熱除去系（低圧注水系）<br>復旧後の原子炉注水<br>③ | 主要設備 | 残留熱除去系ポンプ（海水冷却）<br>残留熱除去系熱交換器                                                                                                                                                | 重大事故等<br>対処設備 | 非常時運転手順書Ⅱ<br>（徴候ベース）<br>「水位確保」等<br><br>重大事故等対策要領 |
|         |                                                      |                                 |      | 可搬型代替注水大型ポンプ※ <sup>2</sup>                                                                                                                                                   | 自主<br>対策設備    |                                                  |
|         |                                                      |                                 | 関連設備 | サプレッション・プール<br>残留熱除去系配管・弁・ストレーナ<br>原子炉圧力容器<br>常設代替交流電源設備※ <sup>4</sup><br>・常設代替高圧電源装置<br>燃料給油補給設備※ <sup>4</sup><br>・軽油貯蔵タンク<br>・常設代替高圧電源装置燃料移送ポンプ<br>・可搬型設備用軽油タンク<br>・タンクローリ | 重大事故等<br>対処設備 |                                                  |

※1：整備する手順の概要は「1.0 重大事故等対策における共通事項 重大事故等対応に係る手順書の構成と概要について」にて整理する。

※2：手順については「1.5 最終ヒートシンクへ熱を輸送するための手順等」にて整備する。

※3：手順については「1.13 重大事故等の収束に必要な水の供給手順等」にて整備する。

※4：手順については「1.14 電源の確保に関する手順等」にて整備する。

□：自主的に整備する対応手段を示す。



対応手段，対応設備，手順書一覧（14／34）

（原子炉運転中のサポート系故障時）

| 分類                              | 機能喪失を想定する<br>設計基準事故対処設備                              | 対応<br>手段                    | 対応設備             |                                                                                                                                            |                                           | 整備する手順書※1                                        |
|---------------------------------|------------------------------------------------------|-----------------------------|------------------|--------------------------------------------------------------------------------------------------------------------------------------------|-------------------------------------------|--------------------------------------------------|
| サ<br>ポ<br>ー<br>ト<br>系<br>故<br>障 | 外部電源系及び非常<br>用ディーゼル発電機<br>（全交流動力電源）<br><br>残留熱除去系海水系 | 低圧炉心ス<br>プレイ系復旧後の<br>原子炉注水① | 主要<br>設備         | 低圧炉心スプレイ系ポンプ（海水冷<br>却）<br>残留熱除去系海水ポンプ※2<br>残留熱除去系海水ストレーナ※2                                                                                 | 重<br>大<br>事<br>故<br>等<br>対<br>処<br>設<br>備 | 非常時運転手順書Ⅱ<br>（徴候ベース）<br>「水位確保」等<br><br>重大事故等対策要領 |
|                                 |                                                      |                             | 関<br>連<br>設<br>備 | サブレーション・プール<br>低圧炉心スプレイ系配管・弁・スト<br>レーナ・スパージャ<br>原子炉圧力容器<br>常設代替交流電源設備※4<br>・常設代替高圧電源装置<br>燃料給油補給設備※4<br>・軽油貯蔵タンク<br>・常設代替高圧電源装置燃料移送ボ<br>ンプ | 重<br>大<br>事<br>故<br>等<br>対<br>処<br>設<br>備 |                                                  |

※1：整備する手順の概要は「1.0 重大事故等対策における共通事項 重大事故等対応に係る手順書の構成と概要  
について」にて整理する。

※2：手順については「1.5 最終ヒートシンクへ熱を輸送するための手順等」にて整備する。

※3：手順については「1.13 重大事故等の収束に必要なとなる水の供給手順等」にて整備する。

※4：手順については「1.14 電源の確保に関する手順等」にて整備する。

□：自主的に整備する対応手段を示す。



対応手段，対応設備，手順書一覧（15／34）

（原子炉運転中のサポート系故障時）

| 分類      | 機能喪失を想定する設計基準事故対処設備                          | 対応手段                | 対応設備 |                                                                                                                                    |           | 整備する手順書※1                                    |
|---------|----------------------------------------------|---------------------|------|------------------------------------------------------------------------------------------------------------------------------------|-----------|----------------------------------------------|
| サポート系故障 | 外部電源系及び非常用ディーゼル発電機（全交流動力電源）<br><br>残留熱除去系海水系 | 低圧炉心スプレイ系復旧後の原子炉注水② | 主要設備 | 低圧炉心スプレイ系ポンプ（海水冷却）<br>緊急用海水ポンプ※2<br>緊急用海水ストレーナ※2                                                                                   | 重大事故等対処設備 | 非常時運転手順書Ⅱ（徴候ベース）<br>「水位確保」等<br><br>重大事故等対策要領 |
|         |                                              |                     | 関連設備 | サプレッション・プール<br>低圧炉心スプレイ系配管・弁・ストレーナ・スパージャ<br>原子炉圧力容器<br>常設代替交流電源設備※4<br>・常設代替高圧電源装置<br>燃料給油補給設備※4<br>・軽油貯蔵タンク<br>・常設代替高圧電源装置燃料移送ポンプ | 重大事故等対処設備 |                                              |

※1：整備する手順の概要は「1.0 重大事故等対策における共通事項 重大事故等対応に係る手順書の構成と概要」について」にて整理する。

※2：手順については「1.5 最終ヒートシンクへ熱を輸送するための手順等」にて整備する。

※3：手順については「1.13 重大事故等の収束に必要な水の供給手順等」にて整備する。

※4：手順については「1.14 電源の確保に関する手順等」にて整備する。

□：自主的に整備する対応手段を示す。



対応手段，対応設備，手順書一覧（16／34）

（原子炉運転中のサポート系故障時）

| 分類      | 機能喪失を想定する<br>設計基準事故対応設備                              | 対応<br>手段                    | 対応設備 |                                                                                                                                                             |           | 整備する手順書※1                                        |
|---------|------------------------------------------------------|-----------------------------|------|-------------------------------------------------------------------------------------------------------------------------------------------------------------|-----------|--------------------------------------------------|
| サポート系故障 | 外部電源系及び非常<br>用ディーゼル発電機<br>（全交流動力電源）<br><br>残留熱除去系海水系 | 低圧炉心ス<br>プレイ系復旧後の原子炉注水<br>③ | 主要設備 | 低圧炉心スプレイ系ポンプ（海水冷却）                                                                                                                                          | 重大事故等対応設備 | 非常時運転手順書Ⅱ<br>（徴候ベース）<br>「水位確保」等<br><br>重大事故等対策要領 |
|         |                                                      |                             |      | 可搬型代替注水大型ポンプ※2                                                                                                                                              | 自主対策設備    |                                                  |
|         |                                                      |                             | 関連設備 | サプレッション・プール<br>低圧炉心スプレイ系配管・弁・ストレーナ・スパージャ<br>原子炉圧力容器<br>常設代替交流電源設備※4<br>・常設代替高圧電源装置<br>燃料給油設備※4<br>・軽油貯蔵タンク<br>・常設代替高圧電源装置燃料移送ポンプ<br>・可搬型設備用軽油タンク<br>・タンクローリ | 重大事故等対応設備 |                                                  |

※1：整備する手順の概要は「1.0 重大事故等対策における共通事項 重大事故等対応に係る手順書の構成と概要について」にて整理する。

※2：手順については「1.5 最終ヒートシンクへ熱を輸送するための手順等」にて整備する。

※3：手順については「1.13 重大事故等の収束に必要な水の供給手順等」にて整備する。

※4：手順については「1.14 電源の確保に関する手順等」にて整備する。

□：自主的に整備する対応手段を示す。



対応手段，対応設備，手順書一覧（17／34）

（溶融炉心が原子炉圧力容器内に残存する場合）

| 分類                   | 機能喪失を想定する設計基準事故対処設備 | 対応手段                    | 対応設備 |                                                                                                                                 |           | 整備する手順書※1                                       |
|----------------------|---------------------|-------------------------|------|---------------------------------------------------------------------------------------------------------------------------------|-----------|-------------------------------------------------|
| 溶融炉心が原子炉圧力容器内に残存する場合 | —                   | 低圧代替注水系（常設）による残存溶融炉心の冷却 | 主要設備 | 常設低圧代替注水系ポンプ                                                                                                                    | 重大事故等対処設備 | 非常時運転手順書Ⅱ（徴候ベース）<br>「AM設備別操作手順書」                |
|                      |                     |                         | 関連設備 | 代替淡水貯槽※3<br>低圧代替注水系配管・弁<br>残留熱除去系C系配管・弁<br>原子炉圧力容器<br>常設代替交流電源設備※4<br>・常設代替高圧電源装置<br>燃料給油設備※4<br>・軽油貯蔵タンク<br>・常設代替高圧電源装置燃料移送ポンプ | 重大事故等対処設備 | 非常時運転手順書Ⅲ（シビアアクシデント）<br>「注水－4」<br><br>重大事故等対策要領 |

※1：整備する手順の概要は「1.0 重大事故等対策における共通事項 重大事故等対応に係る手順書の構成と概要について」にて整理する。

※2：手順については「1.5 最終ヒートシンクへ熱を輸送するための手順等」にて整備する。

※3：手順については「1.13 重大事故等の収束に必要な水の供給手順等」にて整備する。

※4：手順については「1.14 電源の確保に関する手順等」にて整備する。

■：自主的に整備する対応手段を示す。



対応手段，対応設備，手順書一覧（18／34）

（溶融炉心が原子炉圧力容器内に残存する場合）

| 分類                   | 機能喪失を想定する<br>設計基準事故対処設備 | 対応<br>手段                     | 対応設備 |                                                                                                                                                                                                                                                 | 整備する手順書※1                                                                                       |
|----------------------|-------------------------|------------------------------|------|-------------------------------------------------------------------------------------------------------------------------------------------------------------------------------------------------------------------------------------------------|-------------------------------------------------------------------------------------------------|
| 溶融炉心が原子炉圧力容器内に残存する場合 | —                       | 低圧代替注水系（可搬型）<br>による残存溶融炉心の冷却 | 主要設備 | 可搬型代替注水中型ポンプ※3<br>可搬型代替注水大型ポンプ※3                                                                                                                                                                                                                | 非常時運転手順書Ⅱ<br>（徴候ベース）<br>「AM設備別操作手順書」<br><br>非常時運転手順書Ⅲ<br>（シビアアクシデント）<br>「注水－4」<br><br>重大事故等対策要領 |
|                      |                         |                              | 関連設備 | 西側淡水貯水設備※3<br>代替淡水貯槽※3<br>低圧代替注水系配管・弁<br>低圧炉心スプレー系配管・弁・スパー<br>ージャ<br>残留熱除去系C系配管・弁<br>ホース<br>原子炉圧力容器<br>常設代替交流電源設備※4<br>・常設代替高圧電源装置<br>可搬型代替交流電源設備※4<br>・可搬型代替低圧電源車<br>燃料給油設備※4<br>・軽油貯蔵タンク<br>・常設代替高圧電源装置燃料移送ボ<br>ンプ<br>・可搬型設備用軽油タンク<br>・タンクローリ |                                                                                                 |

※1：整備する手順の概要は「1.0 重大事故等対策における共通事項 重大事故等対応に係る手順書の構成と概要  
について」にて整理する。

※2：手順については「1.5 最終ヒートシンクへ熱を輸送するための手順等」にて整備する。

※3：手順については「1.13 重大事故等の収束に必要な水の供給手順等」にて整備する。

※4：手順については「1.14 電源の確保に関する手順等」にて整備する。

■：自主的に整備する対応手段を示す。



対応手段，対応設備，手順書一覧（19／34）

（溶融炉心が原子炉圧力容器内に残存する場合）

| 分類                   | 機能喪失を想定する設計基準事故対処設備 | 対応手段                 | 対応設備 |                                                                                                                                        |           | 整備する手順書※1                                           |
|----------------------|---------------------|----------------------|------|----------------------------------------------------------------------------------------------------------------------------------------|-----------|-----------------------------------------------------|
| 溶融炉心が原子炉圧力容器内に残存する場合 | —                   | 代替循環冷却系による残存溶融炉心の冷却① | 主要設備 | 代替循環冷却系ポンプ<br>残留熱除去系海水ポンプ※2<br>残留熱除去系熱交換器<br>残留熱除去系海水ストレーナ※2                                                                           | 重大事故等対処設備 | 非常時運転手順書Ⅱ<br>（徴候ベース）<br>「AM設備別操作手順書」                |
|                      |                     |                      | 関連設備 | サプレッション・プール<br>代替循環冷却系配管・弁<br>残留熱除去系配管・弁・ストレーナ<br>原子炉圧力容器<br>常設代替交流電源設備※4<br>・常設代替高圧電源装置<br>燃料給油設備※4<br>・軽油貯蔵タンク<br>・常設代替高圧電源装置燃料移送ポンプ | 重大事故等対処設備 | 非常時運転手順書Ⅲ<br>（シビアアクシデント）<br>「注水－4」<br><br>重大事故等対策要領 |

※1：整備する手順の概要は「1.0 重大事故等対策における共通事項 重大事故等対応に係る手順書の構成と概要 について」にて整理する。

※2：手順については「1.5 最終ヒートシンクへ熱を輸送するための手順等」にて整備する。

※3：手順については「1.13 重大事故等の収束に必要なとなる水の供給手順等」にて整備する。

※4：手順については「1.14 電源の確保に関する手順等」にて整備する。

■：自主的に整備する対応手段を示す。



対応手段，対応設備，手順書一覧（20／34）

（溶融炉心が原子炉压力容器内に残存する場合）

| 分類                   | 機能喪失を想定する<br>設計基準事故対処設備 | 対応<br>手段             | 対応設備 |                                                                                                                                        |           | 整備する手順書※1                                           |
|----------------------|-------------------------|----------------------|------|----------------------------------------------------------------------------------------------------------------------------------------|-----------|-----------------------------------------------------|
| 溶融炉心が原子炉压力容器内に残存する場合 | 一                       | 代替循環冷却系による残存溶融炉心の冷却② | 主要設備 | 代替循環冷却系ポンプ<br>緊急用海水ポンプ※2<br>残留熱除去系熱交換器<br>緊急用海水ストレーナ※2                                                                                 | 重大事故等対処設備 | 非常時運転手順書Ⅱ<br>（徴候ベース）<br>「AM設備別操作手順書」                |
|                      |                         |                      | 関連設備 | サプレッション・プール<br>代替循環冷却系配管・弁<br>残留熱除去系配管・弁・ストレーナ<br>原子炉压力容器<br>常設代替交流電源設備※4<br>・常設代替高圧電源装置<br>燃料給油設備※4<br>・軽油貯蔵タンク<br>・常設代替高圧電源装置燃料移送ポンプ | 重大事故等対処設備 | 非常時運転手順書Ⅲ<br>（シビアアクシデント）<br>「注水－4」<br><br>重大事故等対策要領 |

※1：整備する手順の概要は「1.0 重大事故等対策における共通事項 重大事故等対応に係る手順書の構成と概要 について」にて整理する。

※2：手順については「1.5 最終ヒートシンクへ熱を輸送するための手順等」にて整備する。

※3：手順については「1.13 重大事故等の収束に必要なとなる水の供給手順等」にて整備する。

※4：手順については「1.14 電源の確保に関する手順等」にて整備する。

□：自主的に整備する対応手段を示す。



対応手段，対応設備，手順書一覧（21／34）

（溶融炉心が原子炉圧力容器内に残存する場合）

| 分類                   | 機能喪失を想定する<br>設計基準事故対処設備 | 対応<br>手段             | 対応設備 |                                                                                                                                                                                           |           | 整備する手順書※ <sup>1</sup>                                                                           |
|----------------------|-------------------------|----------------------|------|-------------------------------------------------------------------------------------------------------------------------------------------------------------------------------------------|-----------|-------------------------------------------------------------------------------------------------|
| 溶融炉心が原子炉圧力容器内に残存する場合 | —                       | 代替循環冷却系による残存溶融炉心の冷却③ | 主要設備 | 代替循環冷却系ポンプ<br>残留熱除去系熱交換器                                                                                                                                                                  | 重大事故等対処設備 | 非常時運転手順書Ⅱ<br>（徴候ベース）<br>「AM設備別操作手順書」<br><br>非常時運転手順書Ⅲ<br>（シビアアクシデント）<br>「注水－4」<br><br>重大事故等対策要領 |
|                      |                         |                      |      | 可搬型代替注水大型ポンプ※ <sup>2</sup>                                                                                                                                                                | 自主対策設備    |                                                                                                 |
|                      |                         |                      | 関連設備 | サプレッション・プール<br>代替循環冷却系配管・弁<br>残留熱除去系配管・弁・ストレーナ<br>原子炉圧力容器<br>常設代替交流電源設備※ <sup>4</sup><br>・常設代替高圧電源装置<br>燃料給油設備※ <sup>4</sup><br>・軽油貯蔵タンク<br>・常設代替高圧電源装置燃料移送ポンプ<br>・可搬型設備用軽油タンク<br>・タンクローリ | 重大事故等対処設備 |                                                                                                 |

※1：整備する手順の概要は「1.0 重大事故等対策における共通事項 重大事故等対応に係る手順書の構成と概要 について」にて整理する。

※2：手順については「1.5 最終ヒートシンクへ熱を輸送するための手順等」にて整備する。

※3：手順については「1.13 重大事故等の収束に必要な水の供給手順等」にて整備する。

※4：手順については「1.14 電源の確保に関する手順等」にて整備する。

■：自主的に整備する対応手段を示す。



対応手段，対応設備，手順書一覧（22／34）

（溶融炉心が原子炉圧力容器内に残存する場合）

| 分類                   | 機能喪失を想定する<br>設計基準事故対応設備 | 対応<br>手段        | 対応設備 |                                                                                                                                                                                                                                                              |           | 整備する手順書※1                                                                                       |
|----------------------|-------------------------|-----------------|------|--------------------------------------------------------------------------------------------------------------------------------------------------------------------------------------------------------------------------------------------------------------|-----------|-------------------------------------------------------------------------------------------------|
| 溶融炉心が原子炉圧力容器内に残存する場合 | —                       | 消火系による残存溶融炉心の冷却 | 主要設備 | 電動駆動消火ポンプ<br>ディーゼル駆動消火ポンプ                                                                                                                                                                                                                                    | 自主対策設備    | 非常時運転手順書Ⅱ<br>（徴候ベース）<br>「AM設備別操作手順書」<br><br>非常時運転手順書Ⅲ<br>（シビアアクシデント）<br>「注水－4」<br><br>重大事故等対策要領 |
|                      |                         |                 | 関連設備 | 残留熱除去系B系配管・弁<br>原子炉圧力容器<br>非常用交流電源設備※4<br>・2D 非常用ディーゼル発電機<br>・2D 非常用ディーゼル発電機<br>用海水ポンプ<br>常設代替交流電源設備※4<br>・常設代替高圧電源装置<br>可搬型代替交流電源設備※4<br>・可搬型代替低圧電源車<br>燃料給油設備※4<br>・軽油貯蔵タンク<br>・2D 非常用ディーゼル発電機<br>燃料移送ポンプ<br>・常設代替高圧電源装置燃料移送ポンプ<br>・可搬型設備用軽油タンク<br>・タンクローリ | 重大事故等対応設備 |                                                                                                 |
|                      |                         |                 |      | ろ過水貯蔵タンク<br>多目的タンク<br>消火系配管・弁                                                                                                                                                                                                                                | 自主対策設備    |                                                                                                 |

※1：整備する手順の概要は「1.0 重大事故等対策における共通事項 重大事故等対応に係る手順書の構成と概要について」にて整理する。

※2：手順については「1.5 最終ヒートシンクへ熱を輸送するための手順等」にて整備する。

※3：手順については「1.13 重大事故等の収束に必要な水の供給手順等」にて整備する。

※4：手順については「1.14 電源の確保に関する手順等」にて整備する。

□：自主的に整備する対応手段を示す。



対応手段，対応設備，手順書一覧（23／34）

（溶融炉心が原子炉压力容器内に残存する場合）

| 分類                   | 機能喪失を想定する設計基準事故対応設備 | 対応手段             | 対応設備 |                                                                                                                                                                                                                                                                                                                                            |           | 整備する手順書※1                                                                                       |
|----------------------|---------------------|------------------|------|--------------------------------------------------------------------------------------------------------------------------------------------------------------------------------------------------------------------------------------------------------------------------------------------------------------------------------------------|-----------|-------------------------------------------------------------------------------------------------|
| 溶融炉心が原子炉压力容器内に残存する場合 | —                   | 補給水系による残存溶融炉心の冷却 | 主要設備 | 復水移送ポンプ                                                                                                                                                                                                                                                                                                                                    | 自主対策設備    | 非常時運転手順書Ⅱ<br>（徴候ベース）<br>「AM設備別操作手順書」<br><br>非常時運転手順書Ⅲ<br>（シビアアクシデント）<br>「注水－4」<br><br>重大事故等対策要領 |
|                      |                     |                  | 関連設備 | 残留熱除去系B系配管・弁<br>原子炉压力容器<br>非常用交流電源設備※4<br>・2C 非常用ディーゼル発電機<br>・2D 非常用ディーゼル発電機<br>・2C 非常用ディーゼル発電機<br>用海水ポンプ<br>・2D 非常用ディーゼル発電機<br>用海水ポンプ<br>常設代替交流電源設備※4<br>・常設代替高圧電源装置<br>可搬型代替交流電源設備※4<br>・可搬型代替低圧電源車<br>燃料給油設備※4<br>・軽油貯蔵タンク<br>・2C 非常用ディーゼル発電機<br>燃料移送ポンプ<br>・2D 非常用ディーゼル発電機<br>燃料移送ポンプ<br>・常設代替高圧電源装置燃料移送ポンプ<br>・可搬型設備用軽油タンク<br>・タンクローリ | 重大事故等対応設備 |                                                                                                 |
|                      |                     |                  |      | 復水貯蔵タンク<br>補給水系配管・弁<br>消火系配管・弁                                                                                                                                                                                                                                                                                                             | 自主対策設備    |                                                                                                 |

※1：整備する手順の概要は「1.0 重大事故等対策における共通事項 重大事故等対応に係る手順書の構成と概要について」にて整理する。

※2：手順については「1.5 最終ヒートシンクへ熱を輸送するための手順等」にて整備する。

※3：手順については「1.13 重大事故等の収束に必要な水の供給手順等」にて整備する。

※4：手順については「1.14 電源の確保に関する手順等」にて整備する。

■：自主的に整備する対応手段を示す。



対応手段，対応設備，手順書一覧（24／34）

（原子炉運転停止中のフロントライン系故障時）

| 分類         | 機能喪失を想定する設計基準事故対処設備  | 対応手段                | 対応設備 |                                                                                                                                 |           | 整備する手順書※1                                    |
|------------|----------------------|---------------------|------|---------------------------------------------------------------------------------------------------------------------------------|-----------|----------------------------------------------|
| フロントライン系故障 | 残留熱除去系（原子炉停止時冷却系）ポンプ | 低圧代替注水系（常設）による原子炉注水 | 主要設備 | 常設低圧代替注水系ポンプ                                                                                                                    | 重大事故等対処設備 | 非常時運転手順書Ⅱ（徴候ベース）<br>「水位確保」等<br><br>重大事故等対策要領 |
|            |                      |                     | 関連設備 | 代替淡水貯槽※3<br>低圧代替注水系配管・弁<br>残留熱除去系C系配管・弁<br>原子炉压力容器<br>常設代替交流電源設備※4<br>・常設代替高圧電源装置<br>燃料給油設備※4<br>・軽油貯蔵タンク<br>・常設代替高圧電源装置燃料移送ポンプ | 重大事故等対処設備 |                                              |

※1：整備する手順の概要は「1.0 重大事故等対策における共通事項 重大事故等対応に係る手順書の構成と概要について」にて整理する。

※2：手順については「1.5 最終ヒートシンクへ熱を輸送するための手順等」にて整備する。

※3：手順については「1.13 重大事故等の収束に必要なとなる水の供給手順等」にて整備する。

※4：手順については「1.14 電源の確保に関する手順等」にて整備する。

■：自主的に整備する対応手段を示す。



対応手段，対応設備，手順書一覧（25／34）

（原子炉運転停止中のフロントライン系故障時）

| 分類         | 機能喪失を想定する<br>設計基準事故対処設備 | 対応<br>手段             | 対応設備 |                                                                                                                                                                                                                                                                                                          |           | 整備する手順書※ <sup>1</sup>                            |
|------------|-------------------------|----------------------|------|----------------------------------------------------------------------------------------------------------------------------------------------------------------------------------------------------------------------------------------------------------------------------------------------------------|-----------|--------------------------------------------------|
| フロントライン系故障 | 残留熱除去系（原子炉停止時冷却系）ポンプ    | 低圧代替注水系（可搬型）による原子炉注水 | 主要設備 | 可搬型代替注水中型ポンプ※ <sup>3</sup><br>可搬型代替注水大型ポンプ※ <sup>3</sup>                                                                                                                                                                                                                                                 | 重大事故等対処設備 | 非常時運転手順書Ⅱ<br>（微候ベース）<br>「水位確保」等<br><br>重大事故等対策要領 |
|            |                         |                      | 関連設備 | 西側淡水貯水設備※ <sup>3</sup><br>代替淡水貯槽※ <sup>3</sup><br>低圧代替注水系配管・弁<br>低圧炉心スプレイ系配管・弁・スパー<br>ー<br>残熱除去系C系配管・弁<br>ホース<br>原子炉圧力容器<br>常設代替交流電源設備※ <sup>4</sup><br>・常設代替高圧電源装置<br>可搬型代替交流電源設備※ <sup>4</sup><br>・可搬型代替低圧電源車<br>燃料給油設備※ <sup>4</sup><br>・軽油貯蔵タンク<br>・常設代替高圧電源装置燃料移送ポン<br>プ<br>・可搬型設備用軽油タンク<br>・タンクローリ | 重大事故等対処設備 |                                                  |

※1：整備する手順の概要は「1.0 重大事故等対策における共通事項 重大事故等対応に係る手順書の構成と概要について」にて整理する。

※2：手順については「1.5 最終ヒートシンクへ熱を輸送するための手順等」にて整備する。

※3：手順については「1.13 重大事故等の収束に必要な水の供給手順等」にて整備する。

※4：手順については「1.14 電源の確保に関する手順等」にて整備する。

■：自主的に整備する対応手段を示す。



対応手段，対応設備，手順書一覧（26／34）

（原子炉運転停止中のフロントライン系故障時）

| 分類         | 機能喪失を想定する<br>設計基準事故対処設備 | 対応<br>手段         | 対応設備 |                                                                                                                                                                |           | 整備する手順書※ <sup>1</sup>                            |
|------------|-------------------------|------------------|------|----------------------------------------------------------------------------------------------------------------------------------------------------------------|-----------|--------------------------------------------------|
| フロントライン系故障 | 残留熱除去系（原子炉停止時冷却系）ポンプ    | 代替循環冷却系による原子炉注水① | 主要設備 | 残留熱除去系海水ポンプ※ <sup>2</sup><br>残留熱除去系熱交換器<br>残留熱除去系海水ストレーナ※ <sup>2</sup>                                                                                         | 重大事故等対処設備 | 非常時運転手順書Ⅱ<br>（徴候ベース）<br>「水位確保」等<br><br>重大事故等対策要領 |
|            |                         |                  |      | 代替循環冷却系ポンプ                                                                                                                                                     | 自主対策設備    |                                                  |
|            |                         |                  | 関連設備 | サプレッション・プール<br>代替循環冷却系配管・弁<br>残留熱除去系配管・弁・ストレーナ<br>原子炉压力容器<br>常設代替交流電源設備※ <sup>4</sup><br>・常設代替高圧電源装置<br>燃料給油設備※ <sup>4</sup><br>・軽油貯蔵タンク<br>・常設代替高圧電源装置燃料移送ポンプ | 重大事故等対処設備 |                                                  |

※1：整備する手順の概要は「1.0 重大事故等対策における共通事項 重大事故等対応に係る手順書の構成と概要について」にて整理する。

※2：手順については「1.5 最終ヒートシンクへ熱を輸送するための手順等」にて整備する。

※3：手順については「1.13 重大事故等の収束に必要なとなる水の供給手順等」にて整備する。

※4：手順については「1.14 電源の確保に関する手順等」にて整備する。

□：自主的に整備する対応手段を示す。



対応手段，対応設備，手順書一覧（27／34）

（原子炉運転停止中のフロントライン系故障時）

| 分類         | 機能喪失を想定する<br>設計基準事故対処設備 | 対応<br>手段         | 対応設備 |                                                                                                                                         |           | 整備する手順書※1                                        |
|------------|-------------------------|------------------|------|-----------------------------------------------------------------------------------------------------------------------------------------|-----------|--------------------------------------------------|
| フロントライン系故障 | 残留熱除去系（原子炉停止時冷却系）ポンプ    | 代替循環冷却系による原子炉注水② | 主要設備 | 緊急用海水ポンプ※2<br>残留熱除去系熱交換器<br>緊急用海水ストレーナ※2                                                                                                | 重大事故等対処設備 | 非常時運転手順書Ⅱ<br>（徴候ベース）<br>「水位確保」等<br><br>重大事故等対策要領 |
|            |                         |                  |      | 代替循環冷却系ポンプ                                                                                                                              | 自主対策設備    |                                                  |
|            |                         |                  | 関連設備 | サブプレッション・プール<br>代替循環冷却系配管・弁<br>残留熱除去系配管・弁・ストレーナ<br>原子炉圧力容器<br>常設代替交流電源設備※4<br>・常設代替高圧電源装置<br>燃料給油設備※4<br>・軽油貯蔵タンク<br>・常設代替高圧電源装置燃料移送ポンプ | 重大事故等対処設備 |                                                  |

※1：整備する手順の概要は「1.0 重大事故等対策における共通事項 重大事故等対応に係る手順書の構成と概要 について」にて整理する。

※2：手順については「1.5 最終ヒートシンクへ熱を輸送するための手順等」にて整備する。

※3：手順については「1.13 重大事故等の収束に必要な水の供給手順等」にて整備する。

※4：手順については「1.14 電源の確保に関する手順等」にて整備する。

■：自主的に整備する対応手段を示す。



対応手段，対応設備，手順書一覧（28／34）

（原子炉運転停止中のフロントライン系故障時）

| 分類         | 機能喪失を想定する<br>設計基準事故対処設備 | 対応<br>手段         | 対応設備 |                                                                                                                                                                                           |           | 整備する手順書※ <sup>1</sup>                            |
|------------|-------------------------|------------------|------|-------------------------------------------------------------------------------------------------------------------------------------------------------------------------------------------|-----------|--------------------------------------------------|
| フロントライン系故障 | 残留熱除去系（原子炉停止時冷却系）ポンプ    | 代替循環冷却系による原子炉注水③ | 主要設備 | 残留熱除去系熱交換器                                                                                                                                                                                | 重大事故等対処設備 | 非常時運転手順書Ⅱ<br>（徴候ベース）<br>「水位確保」等<br><br>重大事故等対策要領 |
|            |                         |                  |      | 代替循環冷却系ポンプ<br>可搬型代替注水大型ポンプ※ <sup>2</sup>                                                                                                                                                  | 自主対策設備    |                                                  |
|            |                         |                  | 関連設備 | サプレッション・プール<br>代替循環冷却系配管・弁<br>残留熱除去系配管・弁・ストレーナ<br>原子炉圧力容器<br>常設代替交流電源設備※ <sup>4</sup><br>・常設代替高圧電源装置<br>燃料給油設備※ <sup>4</sup><br>・軽油貯蔵タンク<br>・常設代替高圧電源装置燃料移送ポンプ<br>・可搬型設備用軽油タンク<br>・タンクローリ | 重大事故等対処設備 |                                                  |

※1：整備する手順の概要は「1.0 重大事故等対策における共通事項 重大事故等対応に係る手順書の構成と概要について」にて整理する。

※2：手順については「1.5 最終ヒートシンクへ熱を輸送するための手順等」にて整備する。

※3：手順については「1.13 重大事故等の収束に必要な水の供給手順等」にて整備する。

※4：手順については「1.14 電源の確保に関する手順等」にて整備する。

□：自主的に整備する対応手段を示す。



対応手段，対応設備，手順書一覧（29／34）

（原子炉運転停止中のフロントライン系故障時）

| 分類         | 機能喪失を想定する設計基準事故対処設備  | 対応手段        | 対応設備 |                                                                                                                                                                                                                                                              |           | 整備する手順書※1                                    |
|------------|----------------------|-------------|------|--------------------------------------------------------------------------------------------------------------------------------------------------------------------------------------------------------------------------------------------------------------|-----------|----------------------------------------------|
| フロントライン系故障 | 残留熱除去系（原子炉停止時冷却系）ポンプ | 消火系による原子炉注水 | 主要設備 | 電動駆動消火ポンプ<br>ディーゼル駆動消火ポンプ                                                                                                                                                                                                                                    | 自主対策設備    | 非常時運転手順書Ⅱ（徴候ベース）<br>「水位確保」等<br><br>重大事故等対策要領 |
|            |                      |             | 関連設備 | 残留熱除去系B系配管・弁<br>原子炉圧力容器<br>非常用交流電源設備※4<br>・2D 非常用ディーゼル発電機<br>・2D 非常用ディーゼル発電機<br>用海水ポンプ<br>常設代替交流電源設備※4<br>・常設代替高圧電源装置<br>可搬型代替交流電源設備※4<br>・可搬型代替低圧電源車<br>燃料給油設備※4<br>・軽油貯蔵タンク<br>・2D 非常用ディーゼル発電機<br>燃料移送ポンプ<br>・常設代替高圧電源装置燃料移送ポンプ<br>・可搬型設備用軽油タンク<br>・タンクローリ | 重大事故等対処設備 |                                              |
|            |                      |             |      | ろ過水貯蔵タンク<br>多目的タンク<br>消火系配管・弁                                                                                                                                                                                                                                | 自主対策設備    |                                              |

※1：整備する手順の概要は「1.0 重大事故等対策における共通事項 重大事故等対応に係る手順書の構成と概要について」にて整理する。

※2：手順については「1.5 最終ヒートシンクへ熱を輸送するための手順等」にて整備する。

※3：手順については「1.13 重大事故等の収束に必要な水の供給手順等」にて整備する。

※4：手順については「1.14 電源の確保に関する手順等」にて整備する。

□：自主的に整備する対応手段を示す。



対応手段，対応設備，手順書一覧（30／34）

（原子炉運転停止中のフロントライン系故障時）

| 分類         | 機能喪失を想定する<br>設計基準事故対処設備 | 対応<br>手段     | 対応設備 |                                                                                                                                                                                                                                                                                                                                                                |           | 整備する手順書※1                                        |
|------------|-------------------------|--------------|------|----------------------------------------------------------------------------------------------------------------------------------------------------------------------------------------------------------------------------------------------------------------------------------------------------------------------------------------------------------------|-----------|--------------------------------------------------|
| フロントライン系故障 | 残留熱除去系（原子炉停止時冷却系）ポンプ    | 補給水系による原子炉注水 | 主要設備 | 復水移送ポンプ                                                                                                                                                                                                                                                                                                                                                        | 自主対策設備    | 非常時運転手順書Ⅱ<br>（徴候ベース）<br>「水位確保」等<br><br>重大事故等対策要領 |
|            |                         |              | 関連設備 | 残留熱除去系 B 系配管・弁<br>原子炉圧力容器<br>非常用交流電源設備※4<br>・ 2 C 非常用ディーゼル発電機<br>・ 2 D 非常用ディーゼル発電機<br>・ 2 C 非常用ディーゼル発電機<br>用海水ポンプ<br>・ 2 D 非常用ディーゼル発電機<br>用海水ポンプ<br>常設代替交流電源設備※4<br>・ 常設代替高圧電源装置<br>可搬型代替交流電源設備※4<br>・ 可搬型代替低圧電源車<br>燃料給油設備※4<br>・ 軽油貯蔵タンク<br>・ 2 C 非常用ディーゼル発電機<br>燃料移送ポンプ<br>・ 2 D 非常用ディーゼル発電機<br>燃料移送ポンプ<br>・ 常設代替高圧電源装置燃料移送ポンプ<br>・ 可搬型設備用軽油タンク<br>・ タンクローリ | 重大事故等対処設備 |                                                  |
|            |                         |              |      | 復水貯蔵タンク<br>補給水系配管・弁<br>消火系配管・弁                                                                                                                                                                                                                                                                                                                                 | 自主対策設備    |                                                  |

※1：整備する手順の概要は「1.0 重大事故等対策における共通事項 重大事故等対応に係る手順書の構成と概要について」にて整理する。

※2：手順については「1.5 最終ヒートシンクへ熱を輸送するための手順等」にて整備する。

※3：手順については「1.13 重大事故等の収束に必要な水の供給手順等」にて整備する。

※4：手順については「1.14 電源の確保に関する手順等」にて整備する。

■：自主的に整備する対応手段を示す。



対応手段，対応設備，手順書一覧（31／34）

（原子炉運転停止中のサポート系故障時）

| 分類      | 機能喪失を想定する設計基準事故対処設備                          | 対応手段                        | 対応設備 |                                                                                                                |           | 整備する手順書※1                                    |
|---------|----------------------------------------------|-----------------------------|------|----------------------------------------------------------------------------------------------------------------|-----------|----------------------------------------------|
| サポート系故障 | 外部電源系及び非常用ディーゼル発電機（全交流動力電源）<br><br>残留熱除去系海水系 | 残留熱除去系（原子炉停止時冷却系）復旧後の原子炉除熱① | 主要設備 | 残留熱除去系ポンプ（海水冷却）<br>残留熱除去系海水ポンプ※2<br>残留熱除去系熱交換器<br>残留熱除去系海水ストレーナ※2                                              | 重大事故等対処設備 | 非常時運転手順書Ⅱ（徴候ベース）<br>「減圧冷却」等<br><br>重大事故等対策要領 |
|         |                                              |                             | 関連設備 | 残留熱除去系配管・弁<br>再循環系配管・弁<br>原子炉圧力容器<br>常設代替交流電源設備※4<br>・常設代替高圧電源装置<br>燃料給油設備※4<br>・軽油貯蔵タンク<br>・常設代替高圧電源装置燃料移送ポンプ | 重大事故等対処設備 |                                              |

※1：整備する手順の概要は「1.0 重大事故等対策における共通事項 重大事故等対応に係る手順書の構成と概要について」にて整理する。

※2：手順については「1.5 最終ヒートシンクへ熱を輸送するための手順等」にて整備する。

※3：手順については「1.13 重大事故等の収束に必要な水の供給手順等」にて整備する。

※4：手順については「1.14 電源の確保に関する手順等」にて整備する。

■：自主的に整備する対応手段を示す。



対応手段，対応設備，手順書一覧（32／34）

（原子炉運転停止中のサポート系故障時）

| 分類                              | 機能喪失を想定する<br>設計基準事故対応設備                              | 対応<br>手段                        | 対応設備     |                                                                                                                    |                       | 整備する手順書※1                                        |
|---------------------------------|------------------------------------------------------|---------------------------------|----------|--------------------------------------------------------------------------------------------------------------------|-----------------------|--------------------------------------------------|
| サ<br>ポ<br>ー<br>ト<br>系<br>故<br>障 | 外部電源系及び非常<br>用ディーゼル発電機<br>（全交流動力電源）<br><br>残留熱除去系海水系 | 残留熱除去系（原子炉停止時冷却系）<br>復旧後の原子炉除熱② | 主要<br>設備 | 残留熱除去系ポンプ（海水冷却）<br>緊急用海水ポンプ※2<br>残留熱除去系熱交換器<br>緊急用海水ストレーナ※2                                                        | 重大<br>事故等<br>対応<br>設備 | 非常時運転手順書Ⅱ<br>（徴候ベース）<br>「減圧冷却」等<br><br>重大事故等対策要領 |
|                                 |                                                      |                                 | 関連<br>設備 | 残留熱除去系配管・弁<br>再循環系配管・弁<br>原子炉圧力容器<br>常設代替交流電源設備※4<br>・常設代替高圧電源装置<br>燃料給油設備※4<br>・軽油貯蔵タンク<br>・常設代替高圧電源装置燃料移送ボ<br>ンプ | 重大<br>事故等<br>対応<br>設備 |                                                  |

※1：整備する手順の概要は「1.0 重大事故等対策における共通事項 重大事故等対応に係る手順書の構成と概要  
について」にて整理する。

※2：手順については「1.5 最終ヒートシンクへ熱を輸送するための手順等」にて整備する。

※3：手順については「1.13 重大事故等の収束に必要なとなる水の供給手順等」にて整備する。

※4：手順については「1.14 電源の確保に関する手順等」にて整備する。

■：自主的に整備する対応手段を示す。



対応手段，対応設備，手順書一覧（33／34）

（原子炉運転停止中のサポート系故障時）

| 分類      | 機能喪失を想定する<br>設計基準事故対処設備                              | 対応<br>手段                    | 対応設備 |                                                                                                                                           |           | 整備する手順書※1                                        |
|---------|------------------------------------------------------|-----------------------------|------|-------------------------------------------------------------------------------------------------------------------------------------------|-----------|--------------------------------------------------|
| サポート系故障 | 外部電源系及び非常<br>用ディーゼル発電機<br>（全交流動力電源）<br><br>残留熱除去系海水系 | 残留熱除去系（原子炉停止時冷却系）復旧後の原子炉除熱③ | 主要設備 | 残留熱除去系ポンプ（海水冷却）<br>残留熱除去系熱交換器                                                                                                             | 重大事故等対処設備 | 非常時運転手順書Ⅱ<br>（徴候ベース）<br>「減圧冷却」等<br><br>重大事故等対策要領 |
|         |                                                      |                             |      | 可搬型代替注水大型ポンプ※2                                                                                                                            | 自主対策設備    |                                                  |
|         |                                                      |                             | 関連設備 | 残留熱除去系配管・弁<br>再循環系配管・弁<br>原子炉圧力容器<br>常設代替交流電源設備※4<br>・常設代替高圧電源装置<br>燃料給油設備※4<br>・軽油貯蔵タンク<br>・常設代替高圧電源装置燃料移送ポンプ<br>・可搬型設備用軽油タンク<br>・タンクローリ | 重大事故等対処設備 |                                                  |

※1：整備する手順の概要は「1.0 重大事故等対策における共通事項 重大事故等対応に係る手順書の構成と概要 について」にて整理する。

※2：手順については「1.5 最終ヒートシンクへ熱を輸送するための手順等」にて整備する。

※3：手順については「1.13 重大事故等の収束に必要な水の供給手順等」にて整備する。

※4：手順については「1.14 電源の確保に関する手順等」にて整備する。

□：自主的に整備する対応手段を示す。



対応手段，対応設備，手順書一覧（34／34）

（原子炉運転停止中のサポート系故障時）

| 分類      | 機能喪失を想定する<br>設計基準事故対処設備 | 対応<br>手段         | 対応設備 |                                  |           | 整備する手順書※1                       |
|---------|-------------------------|------------------|------|----------------------------------|-----------|---------------------------------|
| サポート系故障 | 一                       | 原子炉冷却材浄化系による進展抑制 | 主要設備 | 原子炉冷却材浄化系ポンプ<br>原子炉冷却材浄化系非再生熱交換器 | 自主対策設備    | 非常時運転手順書Ⅱ<br>（徴候ベース）<br>「減圧冷却」等 |
|         |                         |                  | 関連設備 | 原子炉圧力容器<br>再循環系配管・弁              | 重大事故等対処設備 |                                 |
|         |                         |                  |      | 原子炉冷却材浄化系配管・弁<br>給水系配管・弁         | 自主対策設備    |                                 |

※1：整備する手順の概要は「1.0 重大事故等対策における共通事項 重大事故等対応に係る手順書の構成と概要について」にて整理する。

※2：手順については「1.5 最終ヒートシンクへ熱を輸送するための手順等」にて整備する。

※3：手順については「1.13 重大事故等の収束に必要なとなる水の供給手順等」にて整備する。

※4：手順については「1.14 電源の確保に関する手順等」にて整備する。

■：自主的に整備する対応手段を示す。



## 第1.4－2表 重大事故等対処に係る監視計器

### 監視計器一覧（1／17）

| 対応手順                        | 重大事故等の対応に必要なとなる監視項目 | 監視パラメータ（計器）                                                                                                                                       |
|-----------------------------|---------------------|---------------------------------------------------------------------------------------------------------------------------------------------------|
| 1.4.2.1 設計基準事故対処設備を使用した対応手順 |                     |                                                                                                                                                   |
| (1) 残留熱除去系（低圧注水系）による原子炉注水   | 判断基準                | 原子炉压力容器内の水位<br>原子炉水位（狭帯域）<br>原子炉水位（広帯域）※ <sup>1</sup><br>原子炉水位（燃料域）※ <sup>1</sup><br>原子炉水位（S A 広帯域）※ <sup>1</sup><br>原子炉水位（S A 燃料域）※ <sup>1</sup> |
|                             |                     | 給水流量<br>原子炉隔離時冷却系系統流量※ <sup>1</sup><br>高圧炉心スプレイ系系統流量※ <sup>1</sup>                                                                                |
|                             |                     | 補機監視機能<br>給水系ポンプ吐出ヘッド圧力<br>原子炉隔離時冷却系ポンプ吐出圧力<br>高圧炉心スプレイ系ポンプ吐出圧力                                                                                   |
|                             |                     | 水源の確保<br>サプレッション・プール水位※ <sup>1</sup>                                                                                                              |
|                             | 操作                  | 原子炉压力容器内の水位<br>原子炉水位（狭帯域）<br>原子炉水位（広帯域）※ <sup>1</sup><br>原子炉水位（燃料域）※ <sup>1</sup><br>原子炉水位（S A 広帯域）※ <sup>1</sup><br>原子炉水位（S A 燃料域）※ <sup>1</sup> |
|                             |                     | 原子炉压力容器内の圧力<br>原子炉圧力※ <sup>1</sup><br>原子炉圧力（S A）※ <sup>1</sup>                                                                                    |
|                             |                     | 原子炉压力容器への注水量<br>残留熱除去系系統流量※ <sup>1</sup>                                                                                                          |
|                             |                     | 水源の確保<br>サプレッション・プール水位※ <sup>1</sup>                                                                                                              |
|                             |                     | 補機監視機能<br>残留熱除去系ポンプ吐出圧力                                                                                                                           |

※1：重大事故等対処設備としての要求事項を満たした重要監視パラメータ及び重要代替監視パラメータを示す。

※2：重大事故等対処設備を活用する手順等の着手の判断基準として用いるパラメータ（計器）については、重大事故等対処設備とする。



## 監視計器一覧 (2/17)

| 対応手順                        | 重大事故等の対応に必要な監視項目 | 監視パラメータ (計器)                                                                                               |
|-----------------------------|------------------|------------------------------------------------------------------------------------------------------------|
| 1.4.2.1 設計基準事故対処設備を使用した対応手順 |                  |                                                                                                            |
| (2) 低圧炉心スプレイ系による原子炉注水       | 判断基準             | 原子炉压力容器内の水位<br>原子炉水位 (狭帯域)<br>原子炉水位 (広帯域) ※1<br>原子炉水位 (燃料域) ※1<br>原子炉水位 (S A 広帯域) ※1<br>原子炉水位 (S A 燃料域) ※1 |
|                             |                  | 原子炉压力容器への注水量<br>給水流量<br>原子炉隔離時冷却系系統流量※1<br>高圧炉心スプレイ系系統流量※1                                                 |
|                             |                  | 補機監視機能<br>給水系ポンプ吐出ヘッド圧力<br>原子炉隔離時冷却系ポンプ吐出圧力<br>高圧炉心スプレイ系ポンプ吐出圧力                                            |
|                             |                  | 水源の確保<br>サプレッション・プール水位※1                                                                                   |
|                             | 操作               | 原子炉压力容器内の水位<br>原子炉水位 (狭帯域)<br>原子炉水位 (広帯域) ※1<br>原子炉水位 (燃料域) ※1<br>原子炉水位 (S A 広帯域) ※1<br>原子炉水位 (S A 燃料域) ※1 |
|                             |                  | 原子炉压力容器内の圧力<br>原子炉圧力※1<br>原子炉圧力 (S A) ※1                                                                   |
|                             |                  | 原子炉压力容器への注水量<br>低圧炉心スプレイ系系統流量※1                                                                            |
|                             |                  | 水源の確保<br>サプレッション・プール水位※1                                                                                   |
|                             |                  | 補機監視機能<br>低圧炉心スプレイ系ポンプ吐出圧力                                                                                 |

※1：重大事故等対処設備としての要求事項を満たした重要監視パラメータ及び重要代替監視パラメータを示す。

※2：重大事故等対処設備を活用する手順等の着手の判断基準として用いるパラメータ (計器) については、重大事故等対処設備とする。



# 監視計器一覧 (3/17)

| 対応手順                          | 重大事故等の対応に必要な監視項目 | 監視パラメータ (計器)                                                                                                                                      |
|-------------------------------|------------------|---------------------------------------------------------------------------------------------------------------------------------------------------|
| 1.4.2.1 設計基準事故対応設備を使用した対応手順   |                  |                                                                                                                                                   |
| (3) 残留熱除去系（原子炉停止時冷却系）による原子炉除熱 | 判断基準             | 原子炉圧力容器内の水位<br>原子炉水位（狭帯域）<br>原子炉水位（広帯域）※ <sup>1</sup><br>原子炉水位（燃料域）※ <sup>1</sup><br>原子炉水位（S A 広帯域）※ <sup>1</sup><br>原子炉水位（S A 燃料域）※ <sup>1</sup> |
|                               |                  | 原子炉圧力容器内の圧力<br>原子炉圧力※ <sup>1</sup><br>原子炉圧力（S A）※ <sup>1</sup>                                                                                    |
|                               | 操作               | 原子炉圧力容器内の水位<br>原子炉水位（狭帯域）<br>原子炉水位（広帯域）※ <sup>1</sup><br>原子炉水位（燃料域）※ <sup>1</sup><br>原子炉水位（S A 広帯域）※ <sup>1</sup><br>原子炉水位（S A 燃料域）※ <sup>1</sup> |
|                               |                  | 原子炉圧力容器内の圧力<br>原子炉圧力※ <sup>1</sup><br>原子炉圧力（S A）※ <sup>1</sup>                                                                                    |
|                               |                  | 原子炉圧力容器内の温度<br>原子炉圧力容器温度※ <sup>1</sup>                                                                                                            |
|                               |                  | 補機監視機能<br>残留熱除去系ポンプ吐出圧力                                                                                                                           |
|                               |                  | 最終ヒートシンクの確保<br>残留熱除去系熱交換器入口温度※ <sup>1</sup><br>残留熱除去系熱交換器出口温度※ <sup>1</sup><br>残留熱除去系系統流量※ <sup>1</sup>                                           |

※<sup>1</sup>：重大事故等対応設備としての要求事項を満たした重要監視パラメータ及び重要代替監視パラメータを示す。

※<sup>2</sup>：重大事故等対応設備を活用する手順等の着手の判断基準として用いるパラメータ（計器）については、重大事故等対応設備とする。



監視計器一覧 (4/17)

| 対応手順                                                        | 重大事故等の対応に必要な監視項目 | 監視パラメータ (計器)                                                                                               |
|-------------------------------------------------------------|------------------|------------------------------------------------------------------------------------------------------------|
| 1.4.2.2 原子炉運転中における対応手順<br>(1) フロントライン系故障時の対応手順<br>a. 低圧代替注水 |                  |                                                                                                            |
| (a) 低圧代替注水系 (常設) による原子炉注水                                   | 判断基準             | 原子炉压力容器内の水位<br>原子炉水位 (狭帯域)<br>原子炉水位 (広帯域) ※1<br>原子炉水位 (燃料域) ※1<br>原子炉水位 (S A 広帯域) ※1<br>原子炉水位 (S A 燃料域) ※1 |
|                                                             |                  | 原子炉压力容器への注水量<br>残留熱除去系系統流量※1<br>低圧炉心スプレイ系系統流量※1                                                            |
|                                                             |                  | 補機監視機能<br>残留熱除去系ポンプ吐出圧力<br>低圧炉心スプレイ系ポンプ吐出圧力                                                                |
|                                                             |                  | 水源の確保<br>代替淡水貯槽水位※1                                                                                        |
|                                                             | 操作               | 原子炉压力容器内の水位<br>原子炉水位 (狭帯域)<br>原子炉水位 (広帯域) ※1<br>原子炉水位 (燃料域) ※1<br>原子炉水位 (S A 広帯域) ※1<br>原子炉水位 (S A 燃料域) ※1 |
|                                                             |                  | 原子炉格納容器内の圧力<br>ドライウェル圧力※1<br>サプレッション・チェンバ圧力※1                                                              |
|                                                             |                  | 原子炉压力容器内の圧力<br>原子炉圧力※1<br>原子炉圧力 (S A) ※1                                                                   |
|                                                             |                  | 原子炉压力容器への注水量<br>低圧代替注水系原子炉注水流量 (常設ライン用) ※1                                                                 |
|                                                             |                  | 水源の確保<br>代替淡水貯槽水位※1                                                                                        |
|                                                             |                  | 補機監視機能<br>常設低圧代替注水系ポンプ吐出圧力                                                                                 |

※1: 重大事故等対処設備としての要求事項を満たした重要監視パラメータ及び重要代替監視パラメータを示す。

※2: 重大事故等対処設備を活用する手順等の着手の判断基準として用いるパラメータ (計器) については、重大事故等対処設備とする。



監視計器一覧 (5/17)

| 対応手順                                                        | 重大事故等の対応に必要な監視項目 | 監視パラメータ (計器)                                                                                                         |
|-------------------------------------------------------------|------------------|----------------------------------------------------------------------------------------------------------------------|
| 1.4.2.2 原子炉運転中における対応手順<br>(1) フロントライン系故障時の対応手順<br>a. 低圧代替注水 |                  |                                                                                                                      |
| (b) 低圧代替注水系 (可搬型) による原子炉注水 (淡水/海水)                          | 判断基準             | 原子炉压力容器内の水位<br>原子炉水位 (狭帯域)<br>原子炉水位 (広帯域) ※1<br>原子炉水位 (燃料域) ※1<br>原子炉水位 (S A 広帯域) ※1<br>原子炉水位 (S A 燃料域) ※1           |
|                                                             |                  | 残留熱除去系系統流量※1<br>低圧炉心スプレイ系系統流量※1<br>低圧代替注水系原子炉注水流量 (常設ライン用) ※1<br>代替循環冷却系原子炉注水流量※1                                    |
|                                                             |                  | 補機監視機能<br>残留熱除去系ポンプ吐出圧力<br>低圧炉心スプレイ系ポンプ吐出圧力<br>常設低圧代替注水系ポンプ吐出圧力<br>代替循環冷却系ポンプ吐出圧力<br>消火系ポンプ吐出ヘッド圧力<br>復水移送ポンプ吐出ヘッド圧力 |
|                                                             |                  | 水源の確保<br>西側淡水貯水設備水位※1<br>代替淡水貯槽水位※1                                                                                  |
|                                                             | 操作               | 原子炉压力容器内の水位<br>原子炉水位 (狭帯域)<br>原子炉水位 (広帯域) ※1<br>原子炉水位 (燃料域) ※1<br>原子炉水位 (S A 広帯域) ※1<br>原子炉水位 (S A 燃料域) ※1           |
|                                                             |                  | 原子炉压力容器内の圧力<br>原子炉圧力※1<br>原子炉圧力 (S A) ※1                                                                             |
|                                                             |                  | 原子炉压力容器への注水量<br>低圧代替注水系原子炉注水流量 (常設ライン用) ※1<br>低圧代替注水系原子炉注水流量 (可搬ライン用) ※1                                             |
|                                                             |                  | 水源の確保<br>西側淡水貯水設備水位※1<br>代替淡水貯槽水位※1                                                                                  |

※1: 重大事故等対処設備としての要求事項を満たした重要監視パラメータ及び重要代替監視パラメータを示す。

※2: 重大事故等対処設備を活用する手順等の着手の判断基準として用いるパラメータ (計器) については、重大事故等対処設備とする。



監視計器一覧 (6/17)

| 対応手順                   | 重大事故等の対応に必要な監視項目 |              | 監視パラメータ（計器）                                                                    |
|------------------------|------------------|--------------|--------------------------------------------------------------------------------|
| 1.4.2.2 原子炉運転中における対応手順 |                  |              |                                                                                |
| (1) フロントライン系故障時の対応手順   |                  |              |                                                                                |
| a. 低圧代替注水              |                  |              |                                                                                |
| (c) 代替循環冷却系による原子炉注水    | 判断基準             | 原子炉压力容器内の水位  | 原子炉水位（狭帯域）<br>原子炉水位（広帯域）※1<br>原子炉水位（燃料域）※1<br>原子炉水位（SA広帯域）※1<br>原子炉水位（SA燃料域）※1 |
|                        |                  | 原子炉压力容器への注水量 | 残留熱除去系系統流量※1<br>低圧炉心スプレイ系系統流量※1<br>低圧代替注水系原子炉注水流量（常設ライン用）※1                    |
|                        |                  | 補機監視機能       | 残留熱除去系ポンプ吐出圧力<br>低圧炉心スプレイ系ポンプ吐出圧力<br>常設低圧代替注水系ポンプ吐出圧力                          |
|                        |                  | 水源の確保        | サブプレッション・プール水位※1                                                               |
|                        | 操作               | 原子炉压力容器内の水位  | 原子炉水位（狭帯域）<br>原子炉水位（広帯域）※1<br>原子炉水位（燃料域）※1<br>原子炉水位（SA広帯域）※1<br>原子炉水位（SA燃料域）※1 |
|                        |                  | 原子炉压力容器内の圧力  | 原子炉圧力※1<br>原子炉圧力（SA）※1                                                         |
|                        |                  | 原子炉压力容器への注水量 | 代替循環冷却系原子炉注水流量※1                                                               |
|                        |                  | 水源の確保        | サブプレッション・プール水位※1                                                               |
|                        |                  | 補機監視機能       | 代替循環冷却系ポンプ吐出圧力                                                                 |

※1: 重大事故等対処設備としての要求事項を満たした重要監視パラメータ及び重要代替監視パラメータを示す。

※2: 重大事故等対処設備を活用する手順等の着手の判断基準として用いるパラメータ (計器) については、重大事故等対処設備とする。



監視計器一覧 (7/17)

| 対応手順                                                        | 重大事故等の対応に必要な監視項目 | 監視パラメータ (計器)                                                                                               |
|-------------------------------------------------------------|------------------|------------------------------------------------------------------------------------------------------------|
| 1.4.2.2 原子炉運転中における対応手順<br>(1) フロントライン系故障時の対応手順<br>a. 低圧代替注水 |                  |                                                                                                            |
| (d) 消火系による原子炉注水                                             | 判断基準             | 原子炉压力容器内の水位<br>原子炉水位 (狭帯域)<br>原子炉水位 (広帯域) ※1<br>原子炉水位 (燃料域) ※1<br>原子炉水位 (S A 広帯域) ※1<br>原子炉水位 (S A 燃料域) ※1 |
|                                                             |                  | 原子炉压力容器への注水量<br>残留熱除去系系統流量※1<br>低圧炉心スプレイ系系統流量※1<br>低圧代替注水系原子炉注水流量 (常設ライン用) ※1<br>代替循環冷却系原子炉注水流量※1          |
|                                                             |                  | 補機監視機能<br>残留熱除去系ポンプ吐出圧力<br>低圧炉心スプレイ系ポンプ吐出圧力<br>常設低圧代替注水系ポンプ吐出圧力<br>代替循環冷却系ポンプ吐出圧力                          |
|                                                             |                  | 水源の確保<br>ろ過水貯蔵タンク水位                                                                                        |
|                                                             | 操作               | 原子炉压力容器内の水位<br>原子炉水位 (狭帯域)<br>原子炉水位 (広帯域) ※1<br>原子炉水位 (燃料域) ※1<br>原子炉水位 (S A 広帯域) ※1<br>原子炉水位 (S A 燃料域) ※1 |
|                                                             |                  | 原子炉压力容器内の圧力<br>原子炉圧力※1<br>原子炉圧力 (S A) ※1                                                                   |
|                                                             |                  | 原子炉压力容器への注水量<br>残留熱除去系系統流量※1                                                                               |
|                                                             |                  | 水源の確保<br>ろ過水貯蔵タンク水位                                                                                        |
|                                                             |                  | 補機監視機能<br>消火系ポンプ吐出ヘッド圧力                                                                                    |

※1：重大事故等対処設備としての要求事項を満たした重要監視パラメータ及び重要代替監視パラメータを示す。

※2：重大事故等対処設備を活用する手順等の着手の判断基準として用いるパラメータ (計器) については、重大事故等対処設備とする。



監視計器一覧 (8/17)

| 対応手順                                                        | 重大事故等の対応に必要な監視項目 | 監視パラメータ (計器)                                                                                               |
|-------------------------------------------------------------|------------------|------------------------------------------------------------------------------------------------------------|
| 1.4.2.2 原子炉運転中における対応手順<br>(1) フロントライン系故障時の対応手順<br>a. 低圧代替注水 |                  |                                                                                                            |
| (e) 補給水系による原子炉注水                                            | 判断基準             | 原子炉压力容器内の水位<br>原子炉水位 (狭帯域)<br>原子炉水位 (広帯域) ※1<br>原子炉水位 (燃料域) ※1<br>原子炉水位 (S A 広帯域) ※1<br>原子炉水位 (S A 燃料域) ※1 |
|                                                             |                  | 原子炉压力容器への注水量<br>残留熱除去系系統流量※1<br>低圧炉心スプレイ系系統流量※1<br>低圧代替注水系原子炉注水流量 (常設ライン用) ※1<br>代替循環冷却系原子炉注水流量※1          |
|                                                             |                  | 補機監視機能<br>残留熱除去系ポンプ吐出圧力<br>低圧炉心スプレイ系ポンプ吐出圧力<br>常設低圧代替注水系ポンプ吐出圧力<br>代替循環冷却系ポンプ吐出圧力<br>消火系ポンプ吐出ヘッド圧力         |
|                                                             |                  | 水源の確保<br>復水貯蔵タンク水位                                                                                         |
|                                                             | 操作               | 原子炉压力容器内の水位<br>原子炉水位 (狭帯域)<br>原子炉水位 (広帯域) ※1<br>原子炉水位 (燃料域) ※1<br>原子炉水位 (S A 広帯域) ※1<br>原子炉水位 (S A 燃料域) ※1 |
|                                                             |                  | 原子炉压力容器内の圧力<br>原子炉圧力※1<br>原子炉圧力 (S A) ※1                                                                   |
|                                                             |                  | 原子炉压力容器への注水量<br>残留熱除去系系統流量※1                                                                               |
|                                                             |                  | 水源の確保<br>復水貯蔵タンク水位                                                                                         |
|                                                             |                  | 補機監視機能<br>復水移送ポンプ吐出ヘッド圧力                                                                                   |

※1: 重大事故等対処設備としての要求事項を満たした重要監視パラメータ及び重要代替監視パラメータを示す。

※2: 重大事故等対処設備を活用する手順等の着手の判断基準として用いるパラメータ (計器) については、重大事故等対処設備とする。



# 監視計器一覧 (9/17)

| 対応手順                                                 | 重大事故等の対応に必要なとなる監視項目 | 監視パラメータ (計器)                                                                                                                                                             |
|------------------------------------------------------|---------------------|--------------------------------------------------------------------------------------------------------------------------------------------------------------------------|
| 1.4.2.2 原子炉運転中における対応手順<br>(2) サポート系故障時の対応手順<br>a. 復旧 |                     |                                                                                                                                                                          |
| (a) 残留熱除去系（低圧注水系）復旧後の原子炉注水                           | 判断基準                | 原子炉圧力容器内の水位<br>原子炉水位（狭帯域）<br>原子炉水位（広帯域）※1<br>原子炉水位（燃料域）※1<br>原子炉水位（SA広帯域）※1<br>原子炉水位（SA燃料域）※1                                                                            |
|                                                      |                     | 電源<br>275kV東海原子力線 1 L, 2 L 電圧<br>154kV原子力 1 号線電圧<br>M/C 2 C 電圧※2<br>パワーセンタ（以下「パワーセンタ」を「P/C」という。） 2 C 電圧※2<br>M/C 2 D 電圧※2<br>P/C 2 D 電圧※2<br>緊急用M/C 電圧※2<br>緊急用 P/C 電圧※2 |
|                                                      |                     | 最終ヒートシンクの確保<br>緊急用海水系流量（残留熱除去系熱交換器）※1<br>緊急用海水系流量（残留熱除去系補機）※1<br>残留熱除去系海水系系統流量※1                                                                                         |
|                                                      |                     | 水源の確保<br>サブプレッション・プール水位※1                                                                                                                                                |
|                                                      | 操作                  | 原子炉圧力容器内の水位<br>原子炉水位（狭帯域）<br>原子炉水位（広帯域）※1<br>原子炉水位（燃料域）※1<br>原子炉水位（SA広帯域）※1<br>原子炉水位（SA燃料域）※1                                                                            |
|                                                      |                     | 原子炉圧力容器内の圧力<br>原子炉圧力※1<br>原子炉圧力（SA）※1                                                                                                                                    |
|                                                      |                     | 原子炉圧力容器への注水量<br>残留熱除去系系統流量※1                                                                                                                                             |
|                                                      |                     | 水源の確保<br>サブプレッション・プール水位※1                                                                                                                                                |
|                                                      |                     | 補機監視機能<br>残留熱除去系ポンプ吐出圧力                                                                                                                                                  |

※1：重大事故等対処設備としての要求事項を満たした重要監視パラメータ及び重要代替監視パラメータを示す。

※2：重大事故等対処設備を活用する手順等の着手の判断基準として用いるパラメータ（計器）については、重大事故等対処設備とする。



監視計器一覧 (10/17)

| 対応手順                                                 | 重大事故等の対応に必要な監視項目 | 監視パラメータ (計器)                                                                                                                                           |
|------------------------------------------------------|------------------|--------------------------------------------------------------------------------------------------------------------------------------------------------|
| 1.4.2.2 原子炉運転中における対応手順<br>(2) サポート系故障時の対応手順<br>a. 復旧 |                  |                                                                                                                                                        |
| (b) 低圧炉心スプレイ系復旧後の原子炉注水                               | 判断基準             | 原子炉圧力容器内の水位<br>原子炉水位 (狭帯域)<br>原子炉水位 (広帯域) ※1<br>原子炉水位 (燃料域) ※1<br>原子炉水位 (S A 広帯域) ※1<br>原子炉水位 (S A 燃料域) ※1                                             |
|                                                      |                  | 電源<br>275kV東海原子力線 1 L, 2 L 電圧<br>154kV原子力 1 号線電圧<br>M/C 2 C 電圧 ※2<br>P/C 2 C 電圧 ※2<br>M/C 2 D 電圧 ※2<br>P/C 2 D 電圧 ※2<br>緊急用 M/C 電圧 ※2<br>緊急用 P/C 電圧 ※2 |
|                                                      |                  | 最終ヒートシンクの確保<br>緊急用海水系流量 (残留熱除去系熱交換器) ※1<br>緊急用海水系流量 (残留熱除去系補機) ※1<br>残留熱除去系海水系系統流量 ※1                                                                  |
|                                                      |                  | 原子炉圧力容器への注水量<br>残留熱除去系系統流量 ※1                                                                                                                          |
|                                                      |                  | 補機監視機能<br>残留熱除去系ポンプ吐出圧力                                                                                                                                |
|                                                      |                  | 水源の確保<br>サブプレッション・プール水位 ※1                                                                                                                             |
|                                                      | 操作               | 原子炉圧力容器内の水位<br>原子炉水位 (狭帯域)<br>原子炉水位 (広帯域) ※1<br>原子炉水位 (燃料域) ※1<br>原子炉水位 (S A 広帯域) ※1<br>原子炉水位 (S A 燃料域) ※1                                             |
|                                                      |                  | 原子炉圧力容器内の圧力<br>原子炉圧力 ※1<br>原子炉圧力 (S A) ※1                                                                                                              |
|                                                      |                  | 原子炉圧力容器への注水量<br>低圧炉心スプレイ系系統流量 ※1                                                                                                                       |
|                                                      |                  | 水源の確保<br>サブプレッション・プール水位 ※1                                                                                                                             |
|                                                      |                  | 補機監視機能<br>低圧炉心スプレイ系ポンプ吐出圧力                                                                                                                             |

※1: 重大事故等対処設備としての要求事項を満たした重要監視パラメータ及び重要代替監視パラメータを示す。

※2: 重大事故等対処設備を活用する手順等の着手の判断基準として用いるパラメータ (計器) については、重大事故等対処設備とする。



監視計器一覧 (11/17)

| 対応手順                                                                 | 重大事故等の対応に必要な監視項目 | 監視パラメータ (計器)                                                                                               |
|----------------------------------------------------------------------|------------------|------------------------------------------------------------------------------------------------------------|
| 1.4.2.2 原子炉運転中における対応手順<br>(3) 溶融炉心が原子炉圧力容器内に残存する場合の対応手順<br>a. 低圧代替注水 |                  |                                                                                                            |
| (a) 低圧代替注水系 (常設) による残存溶融炉心の冷却                                        | 判断基準             | 原子炉圧力容器内の水位<br>原子炉水位 (狭帯域)<br>原子炉水位 (広帯域) ※1<br>原子炉水位 (燃料域) ※1<br>原子炉水位 (S A 広帯域) ※1<br>原子炉水位 (S A 燃料域) ※1 |
|                                                                      |                  | 原子炉格納容器内の圧力<br>ドライウエル圧力※1<br>サブプレッション・チェンバ圧力※1                                                             |
|                                                                      |                  | 原子炉格納容器内の温度<br>ドライウエル雰囲気温度※1<br>格納容器下部水温 (水温計兼デブリ落下検知用) ※1<br>格納容器下部水温 (水温計兼デブリ堆積検知用) ※1                   |
|                                                                      |                  | 原子炉圧力容器への注水量<br>残留熱除去系系統流量※1<br>低圧炉心スプレイ系系統流量※1<br>代替循環冷却系原子炉注水流量※1                                        |
|                                                                      |                  | 補機監視機能<br>残留熱除去系ポンプ吐出圧力<br>低圧炉心スプレイ系ポンプ吐出圧力<br>代替循環冷却系ポンプ吐出圧力                                              |
|                                                                      |                  | 水源の確保<br>代替淡水貯槽水位※1                                                                                        |
|                                                                      | 操作               | 原子炉圧力容器内の水位<br>原子炉水位 (狭帯域)<br>原子炉水位 (広帯域) ※1<br>原子炉水位 (燃料域) ※1<br>原子炉水位 (S A 広帯域) ※1<br>原子炉水位 (S A 燃料域) ※1 |
|                                                                      |                  | 原子炉圧力容器内の圧力<br>原子炉圧力※1<br>原子炉圧力 (S A) ※1                                                                   |
|                                                                      |                  | 原子炉圧力容器への注水量<br>低圧代替注水系原子炉注水流量 (常設ライン用) ※1                                                                 |
|                                                                      |                  | 水源の確保<br>代替淡水貯槽水位※1                                                                                        |
|                                                                      |                  | 補機監視機能<br>常設低圧代替注水系ポンプ吐出圧力                                                                                 |

※1: 重大事故等対処設備としての要求事項を満たした重要監視パラメータ及び重要代替監視パラメータを示す。

※2: 重大事故等対処設備を活用する手順等の着手の判断基準として用いるパラメータ (計器) については、重大事故等対処設備とする。



監視計器一覧 (12/17)

| 対応手順                                                                 | 重大事故等の対応に必要な監視項目 | 監視パラメータ (計器)                                                                                                         |
|----------------------------------------------------------------------|------------------|----------------------------------------------------------------------------------------------------------------------|
| 1.4.2.2 原子炉運転中における対応手順<br>(3) 溶融炉心が原子炉圧力容器内に残存する場合の対応手順<br>a. 低圧代替注水 |                  |                                                                                                                      |
| (b) 低圧代替注水系 (可搬型) による残存溶融炉心の冷却 (淡水／海水)                               | 判断基準             | 原子炉圧力容器内の水位<br>原子炉水位 (狭帯域)<br>原子炉水位 (広帯域) ※1<br>原子炉水位 (燃料域) ※1<br>原子炉水位 (S A 広帯域) ※1<br>原子炉水位 (S A 燃料域) ※1           |
|                                                                      |                  | 原子炉格納容器内の圧力<br>ドライウエル圧力※1<br>サブプレッション・チェンバ圧力※1                                                                       |
|                                                                      |                  | 原子炉格納容器内の温度<br>ドライウエル雰囲気温度※1<br>格納容器下部水温 (水温計兼デブリ落下検知用) ※1<br>格納容器下部水温 (水温計兼デブリ堆積検知用) ※1                             |
|                                                                      |                  | 原子炉圧力容器への注水量<br>残留熱除去系系統流量※1<br>低圧炉心スプレイ系系統流量※1<br>低圧代替注水系原子炉注水流量 (常設ライン用) ※1<br>代替循環冷却系原子炉注水流量※1                    |
|                                                                      |                  | 補機監視機能<br>残留熱除去系ポンプ吐出圧力<br>低圧炉心スプレイ系ポンプ吐出圧力<br>常設低圧代替注水系ポンプ吐出圧力<br>代替循環冷却系ポンプ吐出圧力<br>消火系ポンプ吐出ヘッド圧力<br>復水移送ポンプ吐出ヘッド圧力 |
|                                                                      |                  | 水源の確保<br>西側淡水貯水設備水位※1<br>代替淡水貯槽水位※1                                                                                  |
|                                                                      | 操作               | 原子炉圧力容器内の水位<br>原子炉水位 (狭帯域)<br>原子炉水位 (広帯域) ※1<br>原子炉水位 (燃料域) ※1<br>原子炉水位 (S A 広帯域) ※1<br>原子炉水位 (S A 燃料域) ※1           |
|                                                                      |                  | 原子炉圧力容器内の圧力<br>原子炉圧力※1<br>原子炉圧力 (S A) ※1                                                                             |
|                                                                      |                  | 原子炉圧力容器への注水量<br>低圧代替注水系原子炉注水流量 (常設ライン用) ※1<br>低圧代替注水系原子炉注水流量 (可搬ライン用) ※1                                             |
|                                                                      |                  | 水源の確保<br>西側淡水貯水設備水位※1<br>代替淡水貯槽水位※1                                                                                  |

※1: 重大事故等対処設備としての要求事項を満たした重要監視パラメータ及び重要代替監視パラメータを示す。

※2: 重大事故等対処設備を活用する手順等の着手の判断基準として用いるパラメータ (計器) については、重大事故等対処設備とする。



監視計器一覧 (13/17)

| 対応手順                                                                 | 重大事故等の対応に必要な監視項目 | 監視パラメータ (計器)                                                                                               |
|----------------------------------------------------------------------|------------------|------------------------------------------------------------------------------------------------------------|
| 1.4.2.2 原子炉運転中における対応手順<br>(3) 溶融炉心が原子炉圧力容器内に残存する場合の対応手順<br>a. 低圧代替注水 |                  |                                                                                                            |
| (c) 代替循環冷却系による残存溶融炉心の冷却                                              | 判断基準             | 原子炉圧力容器内の水位<br>原子炉水位 (狭帯域)<br>原子炉水位 (広帯域) ※1<br>原子炉水位 (燃料域) ※1<br>原子炉水位 (S A 広帯域) ※1<br>原子炉水位 (S A 燃料域) ※1 |
|                                                                      |                  | 原子炉格納容器内の圧力<br>ドライウェル圧力※1<br>サブプレッション・チェンバ圧力※1                                                             |
|                                                                      |                  | 原子炉格納容器内の温度<br>ドライウェル雰囲気温度※1<br>格納容器下部水温 (水温計兼デブリ落下検知用) ※1<br>格納容器下部水温 (水温計兼デブリ堆積検知用) ※1                   |
|                                                                      |                  | 原子炉圧力容器への注水量<br>残留熱除去系系統流量※1<br>低圧炉心スプレイ系系統流量※1                                                            |
|                                                                      |                  | 補機監視機能<br>残留熱除去系ポンプ吐出圧力<br>低圧炉心スプレイ系ポンプ吐出圧力                                                                |
|                                                                      |                  | 水源の確保<br>サブプレッション・プール水位※1                                                                                  |
|                                                                      | 操作               | 原子炉圧力容器内の水位<br>原子炉水位 (狭帯域)<br>原子炉水位 (広帯域) ※1<br>原子炉水位 (燃料域) ※1<br>原子炉水位 (S A 広帯域) ※1<br>原子炉水位 (S A 燃料域) ※1 |
|                                                                      |                  | 原子炉圧力容器内の圧力<br>原子炉圧力※1<br>原子炉圧力 (S A) ※1                                                                   |
|                                                                      |                  | 原子炉圧力容器への注水量<br>代替循環冷却系原子炉注水流量※1                                                                           |
|                                                                      |                  | 水源の確保<br>サブプレッション・プール水位※1                                                                                  |
|                                                                      |                  | 補機監視機能<br>代替循環冷却系ポンプ吐出圧力                                                                                   |

※1: 重大事故等対処設備としての要求事項を満たした重要監視パラメータ及び重要代替監視パラメータを示す。

※2: 重大事故等対処設備を活用する手順等の着手の判断基準として用いるパラメータ (計器) については、重大事故等対処設備とする。



監視計器一覧 (14/17)

| 対応手順                                                                 | 重大事故等の対応に必要な監視項目 | 監視パラメータ (計器)                                                                                               |
|----------------------------------------------------------------------|------------------|------------------------------------------------------------------------------------------------------------|
| 1.4.2.2 原子炉運転中における対応手順<br>(3) 溶融炉心が原子炉圧力容器内に残存する場合の対応手順<br>a. 低圧代替注水 |                  |                                                                                                            |
| (d) 消火系による残存溶融炉心の冷却                                                  | 判断基準             | 原子炉圧力容器内の水位<br>原子炉水位 (狭帯域)<br>原子炉水位 (広帯域) ※1<br>原子炉水位 (燃料域) ※1<br>原子炉水位 (S A 広帯域) ※1<br>原子炉水位 (S A 燃料域) ※1 |
|                                                                      |                  | 原子炉格納容器内の圧力<br>ドライウエル圧力※1<br>サブプレッション・チェンバ圧力※1                                                             |
|                                                                      |                  | 原子炉格納容器内の温度<br>ドライウエル雰囲気温度※1<br>格納容器下部水温 (水温計兼デブリ落下検知用) ※1<br>格納容器下部水温 (水温計兼デブリ堆積検知用) ※1                   |
|                                                                      |                  | 原子炉圧力容器への注水量<br>残留熱除去系系統流量※1<br>低圧炉心スプレイ系系統流量※1<br>低圧代替注水系原子炉注水流量 (常設ライン用) ※1<br>代替循環冷却系原子炉注水流量※1          |
|                                                                      |                  | 補機監視機能<br>残留熱除去系ポンプ吐出圧力<br>低圧炉心スプレイ系ポンプ吐出圧力<br>常設低圧代替注水系ポンプ吐出圧力<br>代替循環冷却系ポンプ吐出圧力                          |
|                                                                      |                  | 水源の確保<br>ろ過水貯蔵タンク水位                                                                                        |
|                                                                      | 操作               | 原子炉圧力容器内の水位<br>原子炉水位 (狭帯域)<br>原子炉水位 (広帯域) ※1<br>原子炉水位 (燃料域) ※1<br>原子炉水位 (S A 広帯域) ※1<br>原子炉水位 (S A 燃料域) ※1 |
|                                                                      |                  | 原子炉圧力容器内の圧力<br>原子炉圧力※1<br>原子炉圧力 (S A) ※1                                                                   |
|                                                                      |                  | 原子炉圧力容器への注水量<br>残留熱除去系系統流量※1                                                                               |
|                                                                      |                  | 水源の確保<br>ろ過水貯蔵タンク水位                                                                                        |
|                                                                      |                  | 補機監視機能<br>消火系ポンプ吐出ヘッド圧力                                                                                    |

※1: 重大事故等対処設備としての要求事項を満たした重要監視パラメータ及び重要代替監視パラメータを示す。

※2: 重大事故等対処設備を活用する手順等の着手の判断基準として用いるパラメータ (計器) については、重大事故等対処設備とする。



監視計器一覧 (15/17)

| 対応手順                                                                 | 重大事故等の対応に必要な監視項目 | 監視パラメータ (計器)                                                                                           |
|----------------------------------------------------------------------|------------------|--------------------------------------------------------------------------------------------------------|
| 1.4.2.2 原子炉運転中における対応手順<br>(3) 溶融炉心が原子炉圧力容器内に残存する場合の対応手順<br>a. 低圧代替注水 |                  |                                                                                                        |
| (e) 補給水系による残存溶融炉心の冷却                                                 | 判断基準             | 原子炉圧力容器内の水位<br>原子炉水位 (狭帯域)<br>原子炉水位 (広帯域) ※1<br>原子炉水位 (燃料域) ※1<br>原子炉水位 (SA広帯域) ※1<br>原子炉水位 (SA燃料域) ※1 |
|                                                                      |                  | 原子炉格納容器内の圧力<br>ドライウエル圧力※1<br>サブプレッション・チェンバ圧力※1                                                         |
|                                                                      |                  | 原子炉格納容器内の温度<br>ドライウエル雰囲気温度※1<br>格納容器下部水温 (水温計兼デブリ落下検知用) ※1<br>格納容器下部水温 (水温計兼デブリ堆積検知用) ※1               |
|                                                                      |                  | 原子炉圧力容器への注水量<br>残留熱除去系系統流量※1<br>低圧炉心スプレイ系系統流量※1<br>低圧代替注水系原子炉注水流量 (常設ライン用) ※1<br>代替循環冷却系原子炉注水流量※1      |
|                                                                      |                  | 補機監視機能<br>残留熱除去系ポンプ吐出圧力<br>低圧炉心スプレイ系ポンプ吐出圧力<br>常設低圧代替注水系ポンプ吐出圧力<br>代替循環冷却系ポンプ吐出圧力<br>消火系ポンプ吐出ヘッド圧力     |
|                                                                      |                  | 水源の確保<br>復水貯蔵タンク水位                                                                                     |
|                                                                      | 操作               | 原子炉圧力容器内の水位<br>原子炉水位 (狭帯域)<br>原子炉水位 (広帯域) ※1<br>原子炉水位 (燃料域) ※1<br>原子炉水位 (SA広帯域) ※1<br>原子炉水位 (SA燃料域) ※1 |
|                                                                      |                  | 原子炉圧力容器内の圧力<br>原子炉圧力※1<br>原子炉圧力 (SA) ※1                                                                |
|                                                                      |                  | 原子炉圧力容器への注水量<br>残留熱除去系系統流量※1                                                                           |
|                                                                      |                  | 水源の確保<br>復水貯蔵タンク水位                                                                                     |
|                                                                      |                  | 補機監視機能<br>復水移送ポンプ吐出ヘッド圧力                                                                               |

※1：重大事故等対処設備としての要求事項を満たした重要監視パラメータ及び重要代替監視パラメータを示す。

※2：重大事故等対処設備を活用する手順等の着手の判断基準として用いるパラメータ (計器) については、重大事故等対処設備とする。



監視計器一覧（16／17）

| 対応手順                                                   | 重大事故等の対応に必要な監視項目 | 監視パラメータ（計器）                                                                                                                                                                                                      |
|--------------------------------------------------------|------------------|------------------------------------------------------------------------------------------------------------------------------------------------------------------------------------------------------------------|
| 1.4.2.3 原子炉運転停止中における対応手順<br>(2) サポート系故障時の対応手順<br>a. 復旧 |                  |                                                                                                                                                                                                                  |
| (a) 残留熱除去系（原子炉停止時冷却系）復旧後の原子炉除熱                         | 判断基準             | 原子炉圧力容器内の圧力                                                                                                                                                                                                      |
|                                                        |                  | 原子炉圧力 <sup>※1</sup><br>原子炉圧力（S A） <sup>※1</sup>                                                                                                                                                                  |
|                                                        |                  | 275kV東海原子力線 1 L, 2 L 電圧<br>154kV原子力 1 号線電圧<br>M/C 2 C 電圧 <sup>※2</sup><br>P/C 2 C 電圧 <sup>※2</sup><br>M/C 2 D 電圧 <sup>※2</sup><br>P/C 2 D 電圧 <sup>※2</sup><br>緊急用M/C 電圧 <sup>※2</sup><br>緊急用P/C 電圧 <sup>※2</sup> |
|                                                        | 操作               | 最終ヒートシンクの確保                                                                                                                                                                                                      |
|                                                        |                  | 緊急用海水系流量（残留熱除去系熱交換器） <sup>※1</sup><br>緊急用海水系流量（残留熱除去系補機） <sup>※1</sup><br>残留熱除去系海水系系統流量 <sup>※1</sup>                                                                                                            |
|                                                        |                  | 原子炉圧力容器内の水位                                                                                                                                                                                                      |
|                                                        |                  | 原子炉圧力 <sup>※1</sup><br>原子炉圧力（S A） <sup>※1</sup>                                                                                                                                                                  |
|                                                        |                  | 原子炉圧力容器内の温度                                                                                                                                                                                                      |
|                                                        |                  | 原子炉圧力容器温度 <sup>※1</sup>                                                                                                                                                                                          |
|                                                        | 補機監視機能           | 残留熱除去系ポンプ吐出圧力                                                                                                                                                                                                    |
|                                                        |                  | 残留熱除去系熱交換器入口温度 <sup>※1</sup><br>残留熱除去系熱交換器出口温度 <sup>※1</sup><br>残留熱除去系系統流量 <sup>※1</sup>                                                                                                                         |

※1：重大事故等対処設備としての要求事項を満たした重要監視パラメータ及び重要代替監視パラメータを示す。

※2：重大事故等対処設備を活用する手順等の着手の判断基準として用いるパラメータ（計器）については、重大事故等対処設備とする。



## 監視計器一覧（17／17）

| 対応手順                                                   |      | 重大事故等の対応に必要な監視項目 | 監視パラメータ（計器）                                                                        |
|--------------------------------------------------------|------|------------------|------------------------------------------------------------------------------------|
| 1.4.2.3 原子炉運転停止中における対応手順<br>(2) サポート系故障時の対応手順<br>a. 復旧 |      |                  |                                                                                    |
| (b) 原子炉冷却材浄化系による進展抑制                                   | 判断基準 | 原子炉圧力容器への注水量     | 残留熱除去系系統流量※1                                                                       |
|                                                        |      | 補機監視機能           | 残留熱除去系ポンプ吐出圧力                                                                      |
|                                                        | 操作   | 原子炉圧力容器内の水位      | 原子炉水位（狭帯域）<br>原子炉水位（広帯域）※1<br>原子炉水位（燃料域）※1<br>原子炉水位（S A 広帯域）※1<br>原子炉水位（S A 燃料域）※1 |
|                                                        |      | 原子炉圧力容器内の温度      | 原子炉圧力容器温度※1                                                                        |
|                                                        |      | 最終ヒートシンクの確保      | 原子炉冷却材浄化系系統流量<br>原子炉冷却材浄化系原子炉出口温度<br>原子炉冷却材浄化系非再生熱交換器出口温度                          |

※1：重大事故等対処設備としての要求事項を満たした重要監視パラメータ及び重要代替監視パラメータを示す。

※2：重大事故等対処設備を活用する手順等の着手の判断基準として用いるパラメータ（計器）については、重大事故等対処設備とする。



第1.4－3表 審査基準における要求事項毎の給電対象設備

| 対象条文                                                       | 供給対象設備       | 給電元<br>給電母線                                                                  |
|------------------------------------------------------------|--------------|------------------------------------------------------------------------------|
| <b>【1.4】</b><br>原子炉冷却材圧力バウンダリ<br>低圧時に発電用原子炉を冷却<br>するための手順等 | 常設低圧代替注水系ポンプ | 常設代替交流電源設備<br>緊急用P／C                                                         |
|                                                            | 低圧代替注水系 弁    | 常設代替交流電源設備<br>可搬型代替交流電源設備<br>緊急用モータコントロールセンタ<br>(以下「モータコントロールセンタ」を「MCC」という。) |
|                                                            | 低圧炉心スプレイ系 弁  | 常設代替交流電源設備<br>可搬型代替交流電源設備<br>緊急用MCC<br>MCC 2C系                               |
|                                                            | 残留熱除去系 弁     | 常設代替交流電源設備<br>可搬型代替交流電源設備<br>緊急用MCC<br>MCC 2C系<br>MCC 2D系                    |
|                                                            | 代替循環冷却系ポンプ   | 常設代替交流電源設備<br>緊急用P／C                                                         |
|                                                            | 代替循環冷却系 弁    | 常設代替交流電源設備<br>緊急用MCC                                                         |



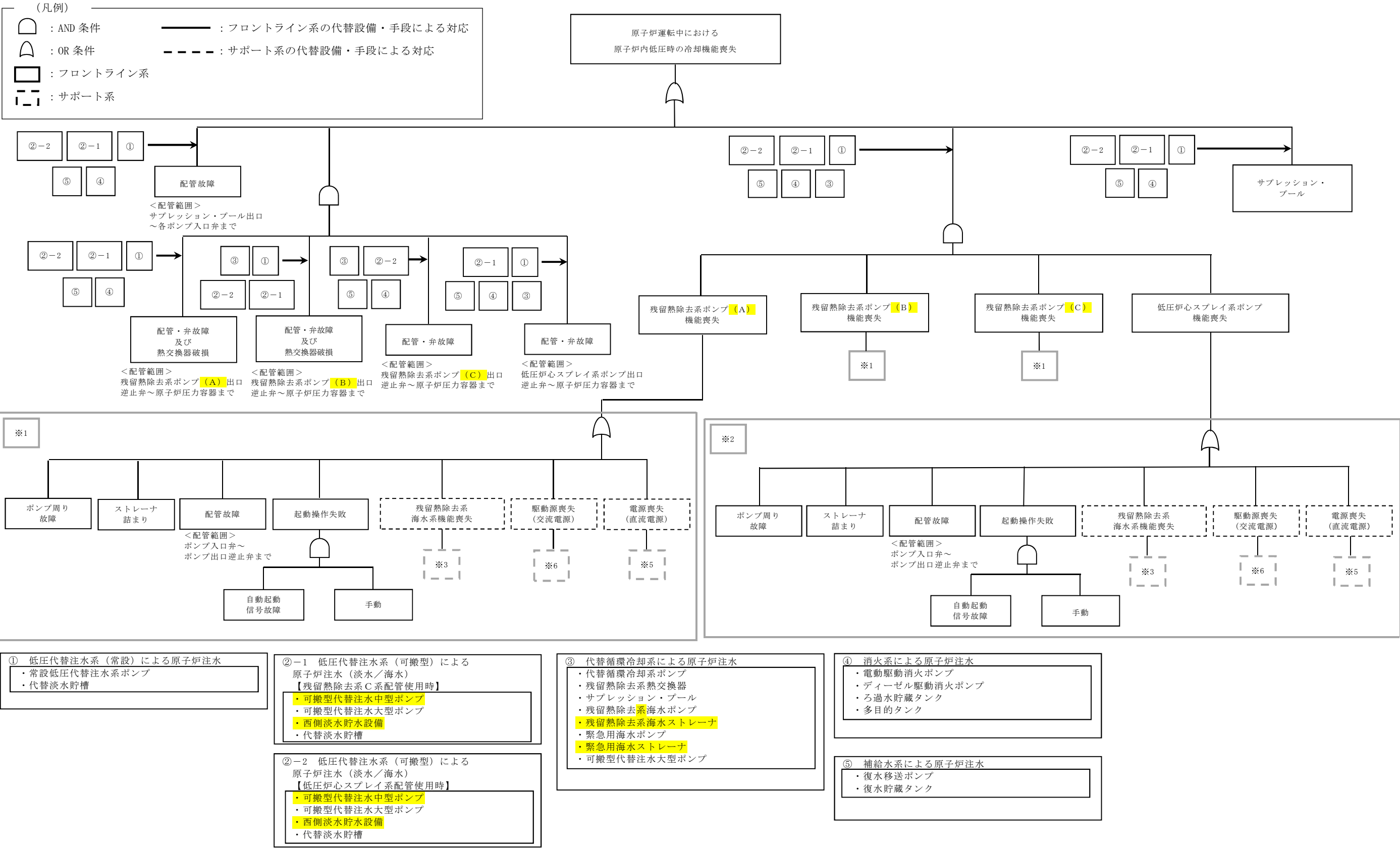

注1：残留熱除去系C系については、熱交換器を有しておらず原子炉停止時冷却系的手段ではないため、全交流動力電源喪失及び残留熱除去系海水系機能喪失時における復旧後の原子炉除熱手段は対象外である。

第 1.4－1 図 機能喪失原因対策分析（1／3）



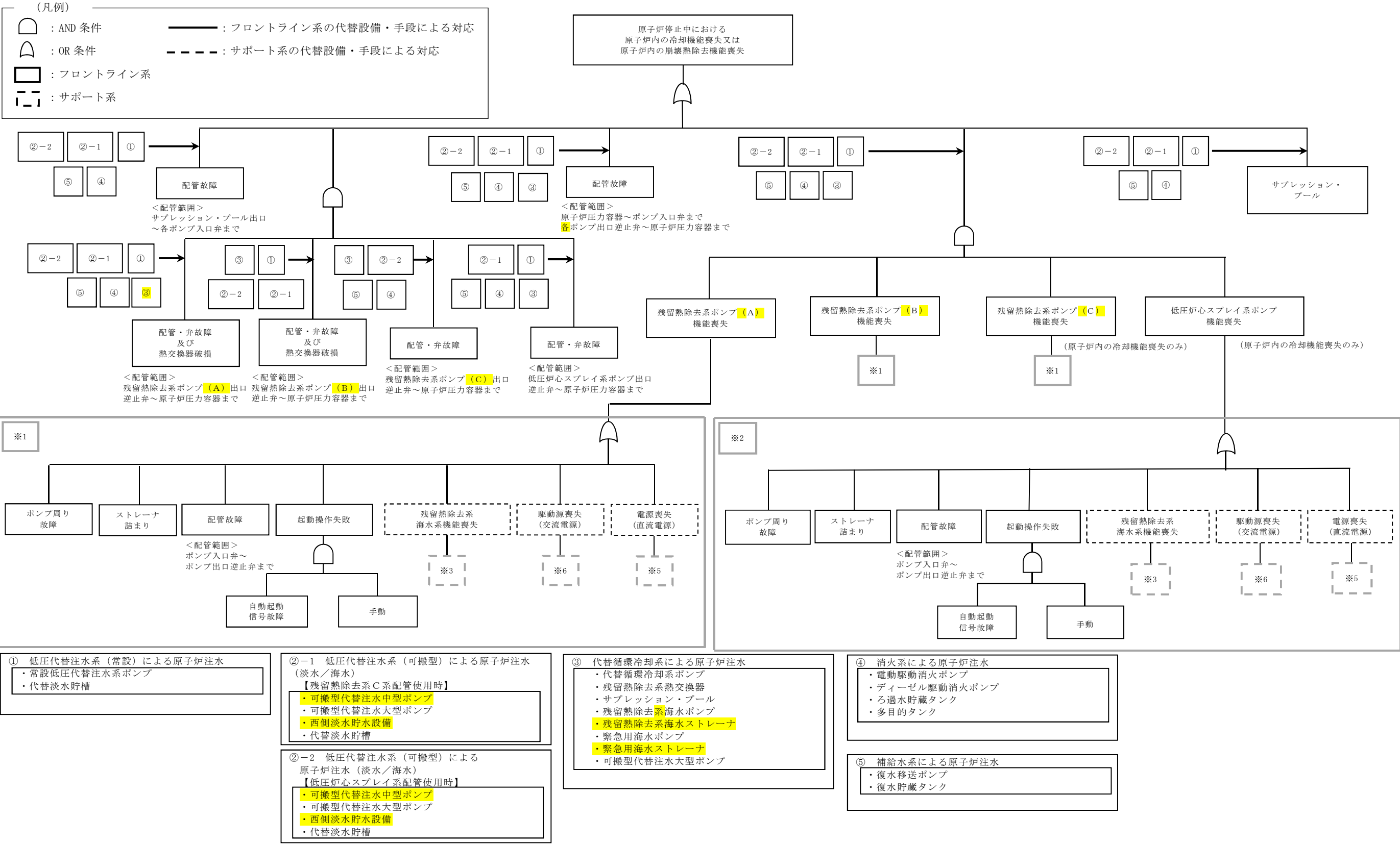

注1：残留熱除去系C系については、熱交換器を有しておらず原子炉停止時冷却系の手段ではないため、全交流動力電源喪失及び残留熱除去系海水系機能喪失時における復旧後の原子炉除熱手段は対象外である。

第 1.4－1 図 機能喪失原因対策分析（2／3）



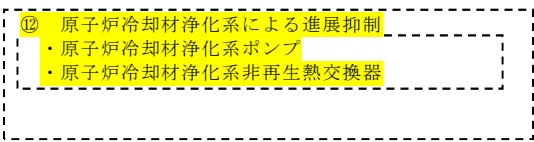
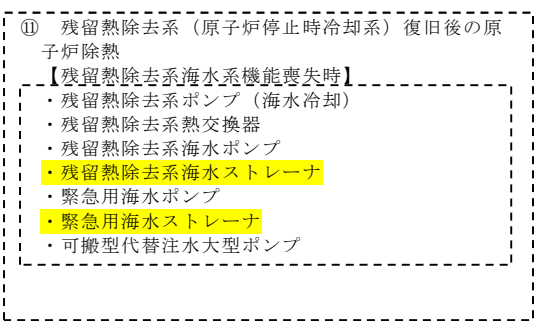
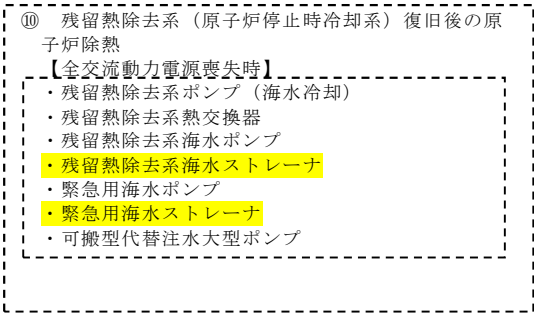
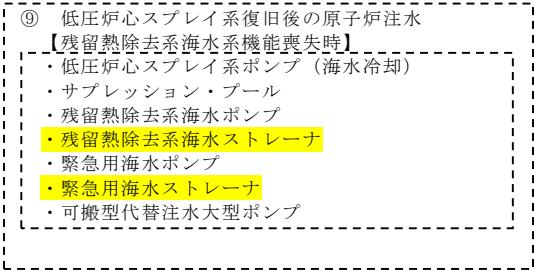
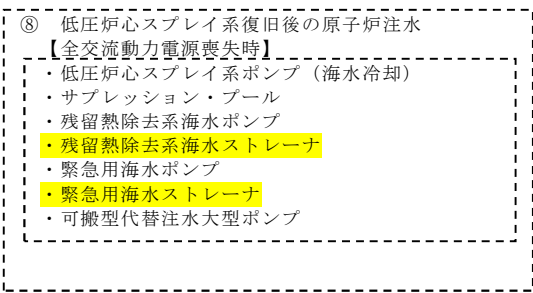
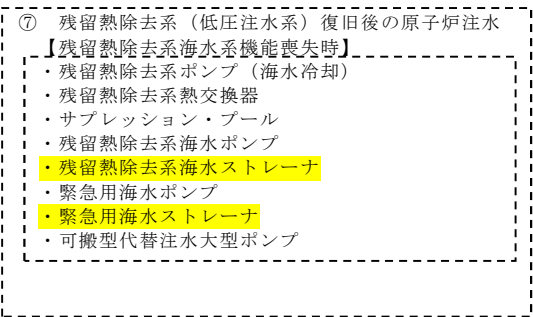
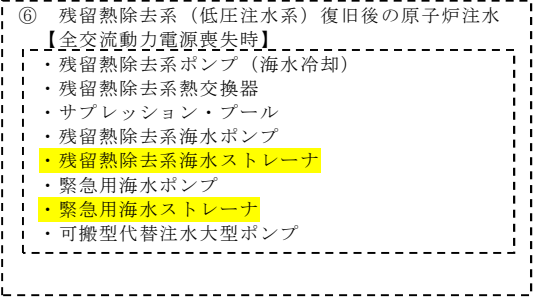
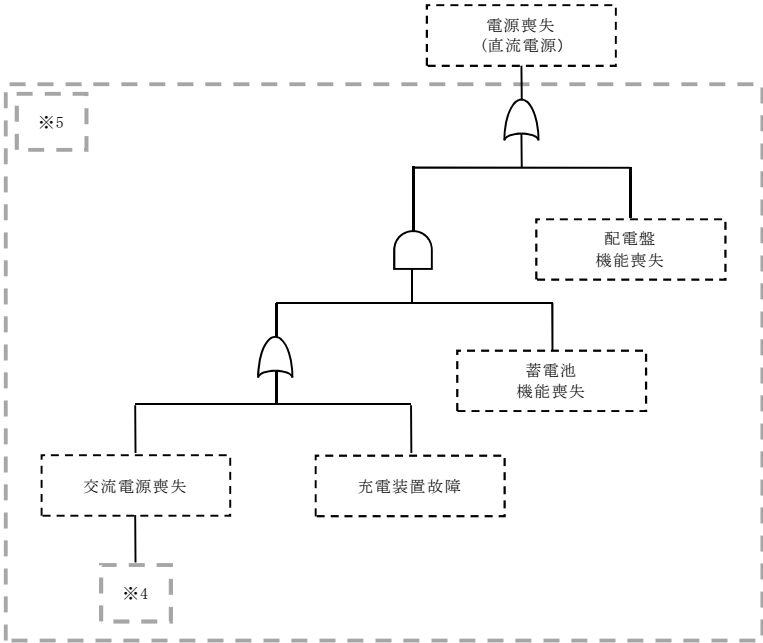
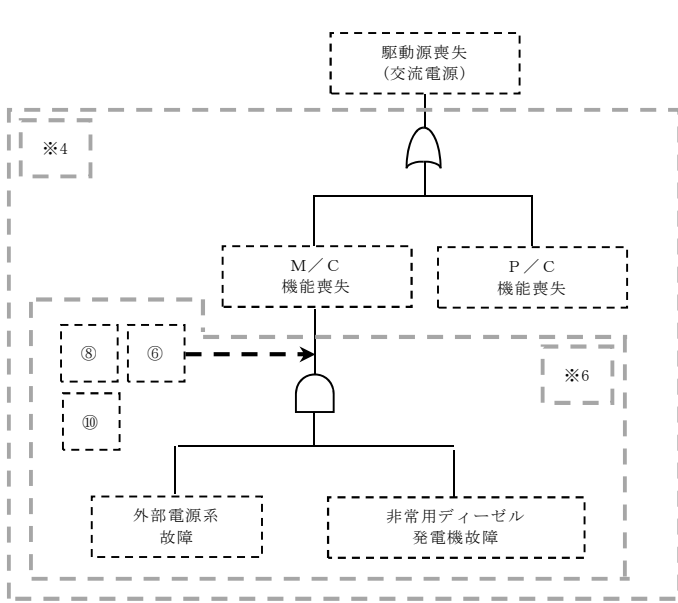
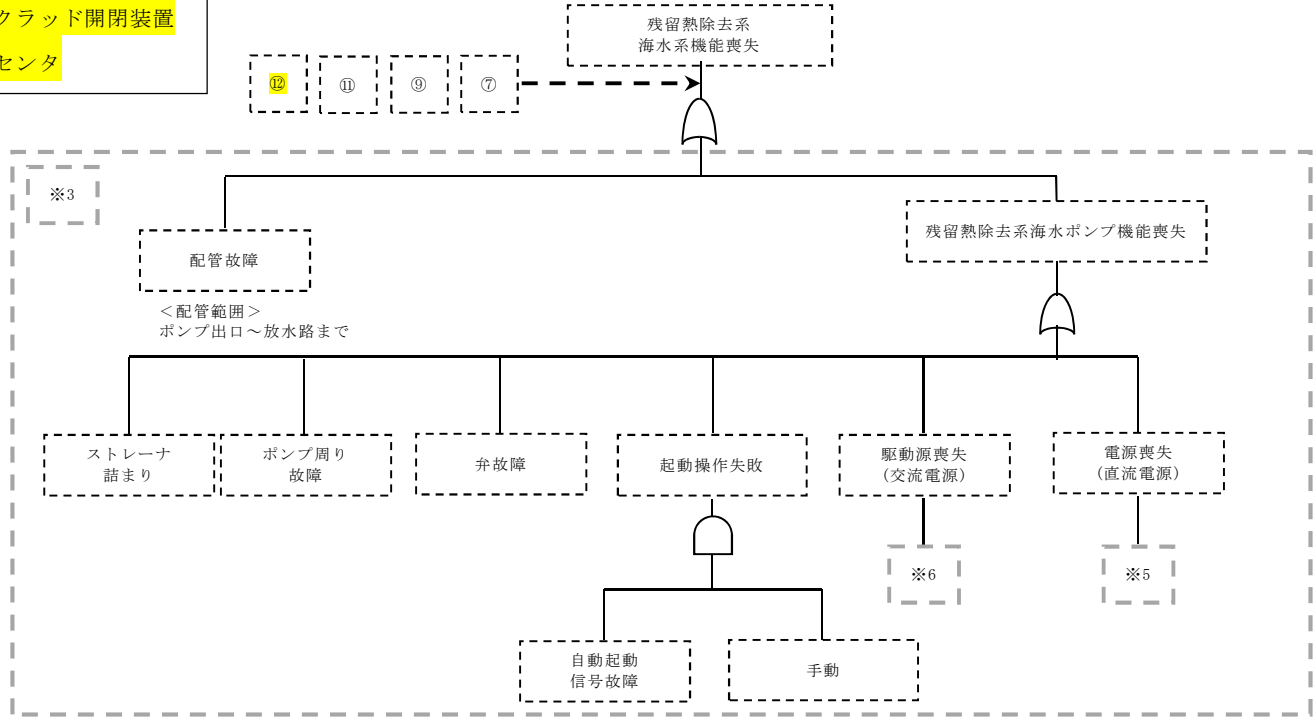
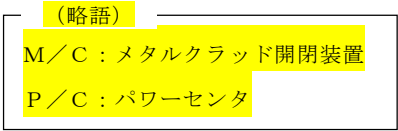
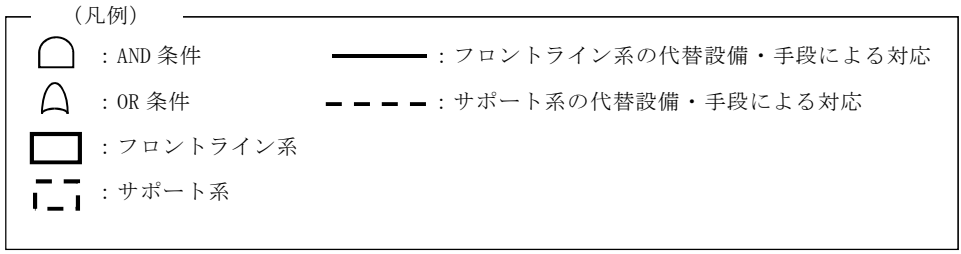

注1：残留熱除去系C系については、熱交換器を有しておらず原子炉停止時冷却系の手段ではないため、全交流動力電源喪失及び残留熱除去系海水系機能喪失時における復旧後の原子炉除熱手段は対象外である。

注2：残留熱除去系海水ポンプ、緊急用海水ポンプ又は代替残留熱除去系海水系として使用する可搬型代替注水大型ポンプにより残留熱除去系ポンプを冷却する手段として海水を確保する。

第 1.4－1 図 機能喪失原因対策分析 (3／3)



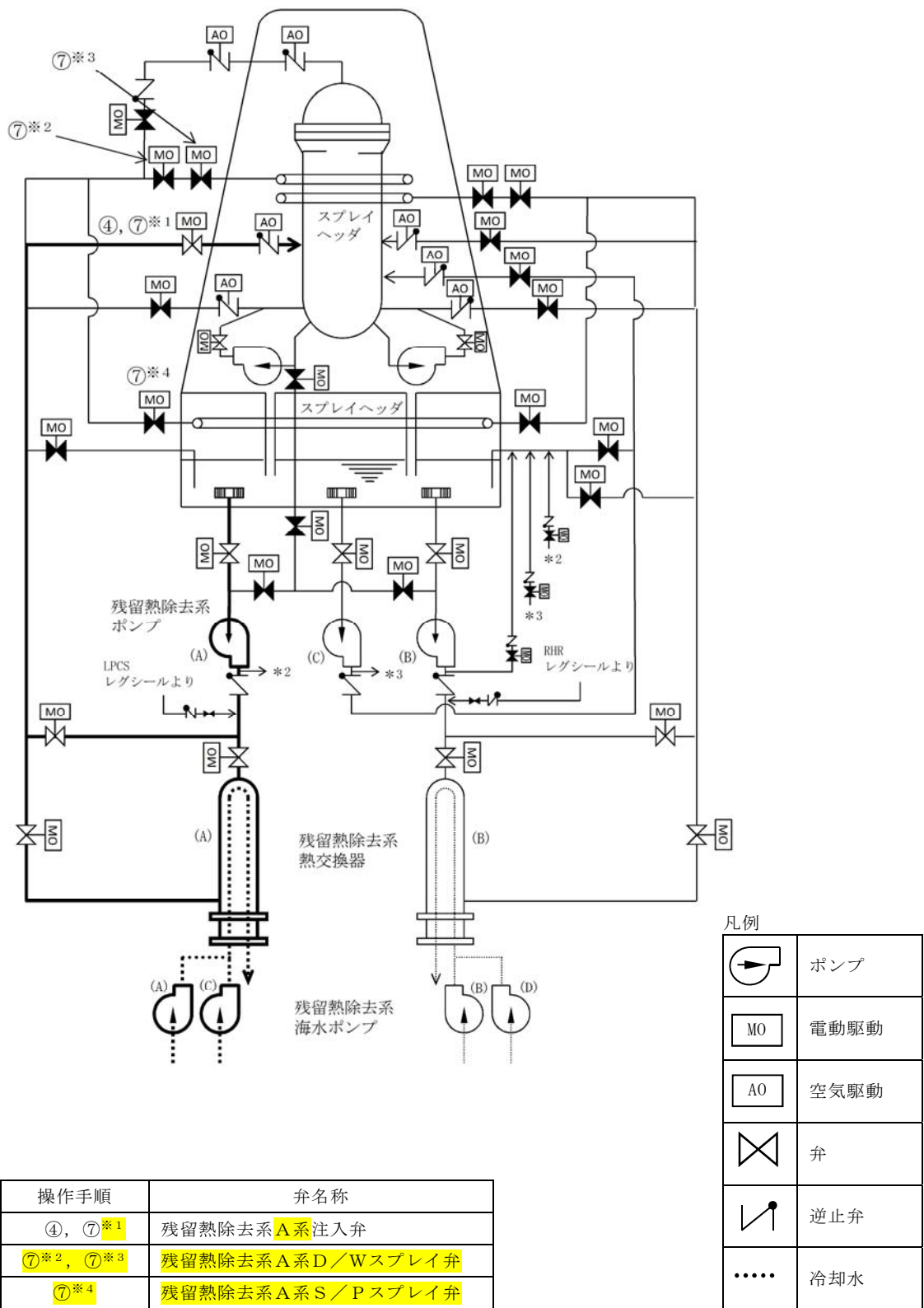

第1.4-2図 残留熱除去系（低圧注水系）による原子炉注水 概要図





※1：残留熱除去系（低圧注水系）A系による原子炉注水を示す。また、残留熱除去系（低圧注水系）B系又は残留熱除去系（低圧注水系）C系による原子炉注水については、注水開始まで3分以内と想定する。

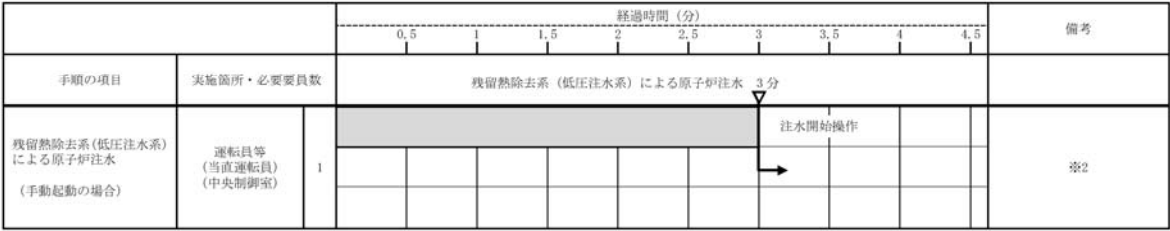

※2：残留熱除去系（低圧注水系）A系による原子炉注水を示す。また、残留熱除去系（低圧注水系）B系又は残留熱除去系（低圧注水系）C系による原子炉注水については、注水開始まで3分以内と想定する。

第 1.4－3 図 残留熱除去系（低圧注水系）による原子炉注水 タイムチャート



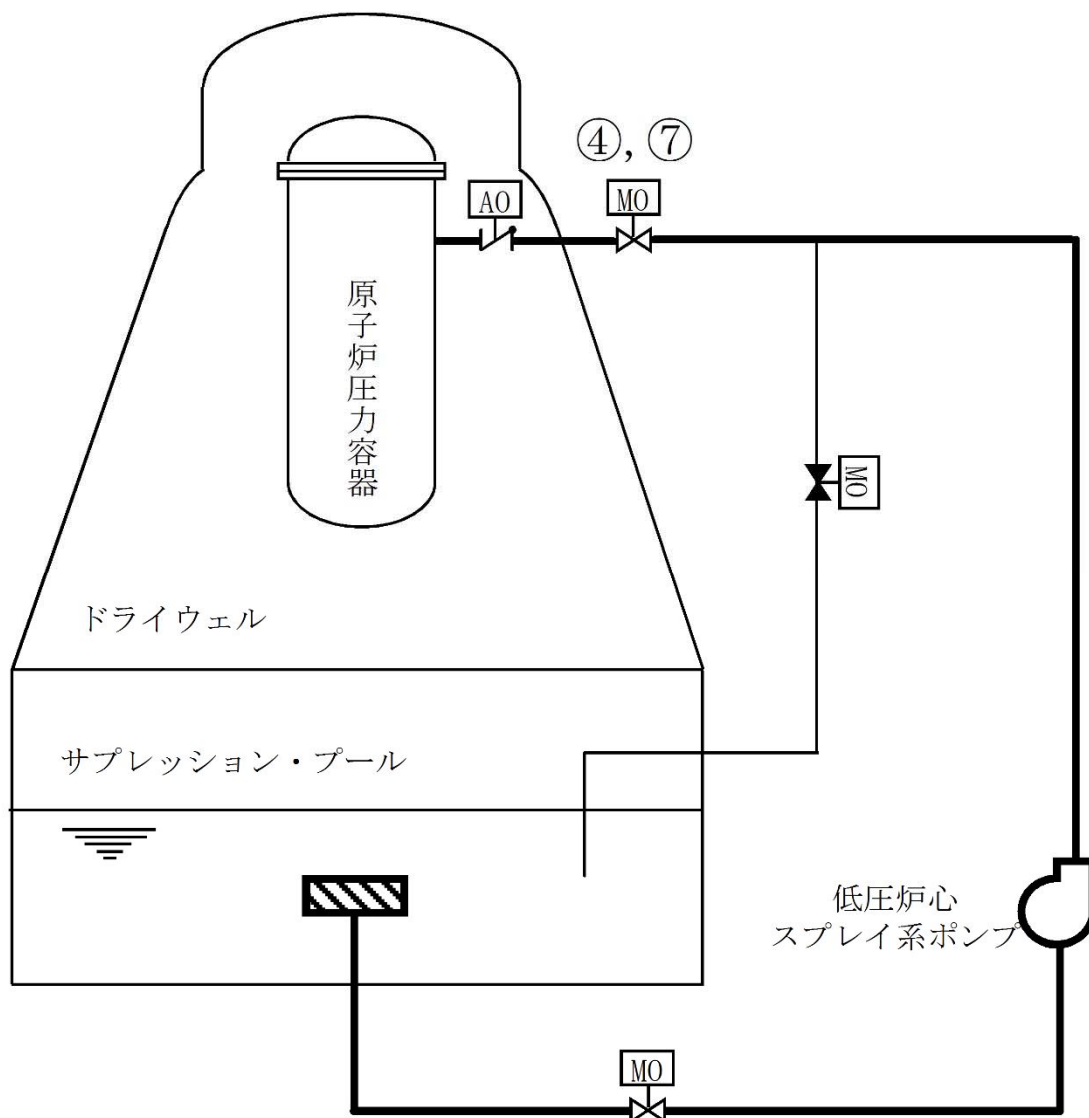

| 操作手順 | 弁名称          |
|------|--------------|
| ④, ⑦ | 低圧炉心スプレイ系注入弁 |

記載例 ○ : 操作手順番号を示す。

凡例

|  |      |
|--|------|
|  | ポンプ  |
|  | 電動駆動 |
|  | 空気駆動 |
|  | 弁    |
|  | 逆止弁  |

第1.4-4図 低圧炉心スプレイ系による原子炉注水 概要図



|                                                  |                            |   | 経過時間 (分)             |   |     |   |        |   |     |   |     |  | 備考 |
|--------------------------------------------------|----------------------------|---|----------------------|---|-----|---|--------|---|-----|---|-----|--|----|
|                                                  |                            |   | 0.5                  | 1 | 1.5 | 2 | 2.5    | 3 | 3.5 | 4 | 4.5 |  |    |
| 手順の項目                                            | 実施箇所・必要員数                  |   | 2分 低圧炉心スプレイ系による原子炉注水 |   |     |   |        |   |     |   |     |  |    |
| 低圧炉心スプレイ系による<br>原子炉注水<br><br>(自動起動信号が発信した<br>場合) | 運転員等<br>(当直運転員)<br>(中央制御室) | 1 |                      |   |     |   | 自動起動確認 |   |     |   |     |  |    |
|                                                  |                            |   |                      |   |     |   | →      |   |     |   |     |  |    |
|                                                  |                            |   |                      |   |     |   |        |   |     |   |     |  |    |

|                                        |                            |   | 経過時間（分）              |   |     |   |        |   |     |   |     |  | 備考 |
|----------------------------------------|----------------------------|---|----------------------|---|-----|---|--------|---|-----|---|-----|--|----|
|                                        |                            |   | 0.5                  | 1 | 1.5 | 2 | 2.5    | 3 | 3.5 | 4 | 4.5 |  |    |
| 手順の項目                                  | 実施箇所・必要員数                  |   | 2分 低圧炉心スプレイ系による原子炉注水 |   |     |   |        |   |     |   |     |  |    |
| 低圧炉心スプレイ系による<br>原子炉注水<br><br>(手動起動の場合) | 運転員等<br>(当直運転員)<br>(中央制御室) | 1 |                      |   |     |   | 注水開始操作 |   |     |   |     |  |    |
|                                        |                            |   |                      |   |     |   | →      |   |     |   |     |  |    |
|                                        |                            |   |                      |   |     |   |        |   |     |   |     |  |    |

第 1.4－5 図 低圧炉心スプレイ系による原子炉注水 タイムチャート



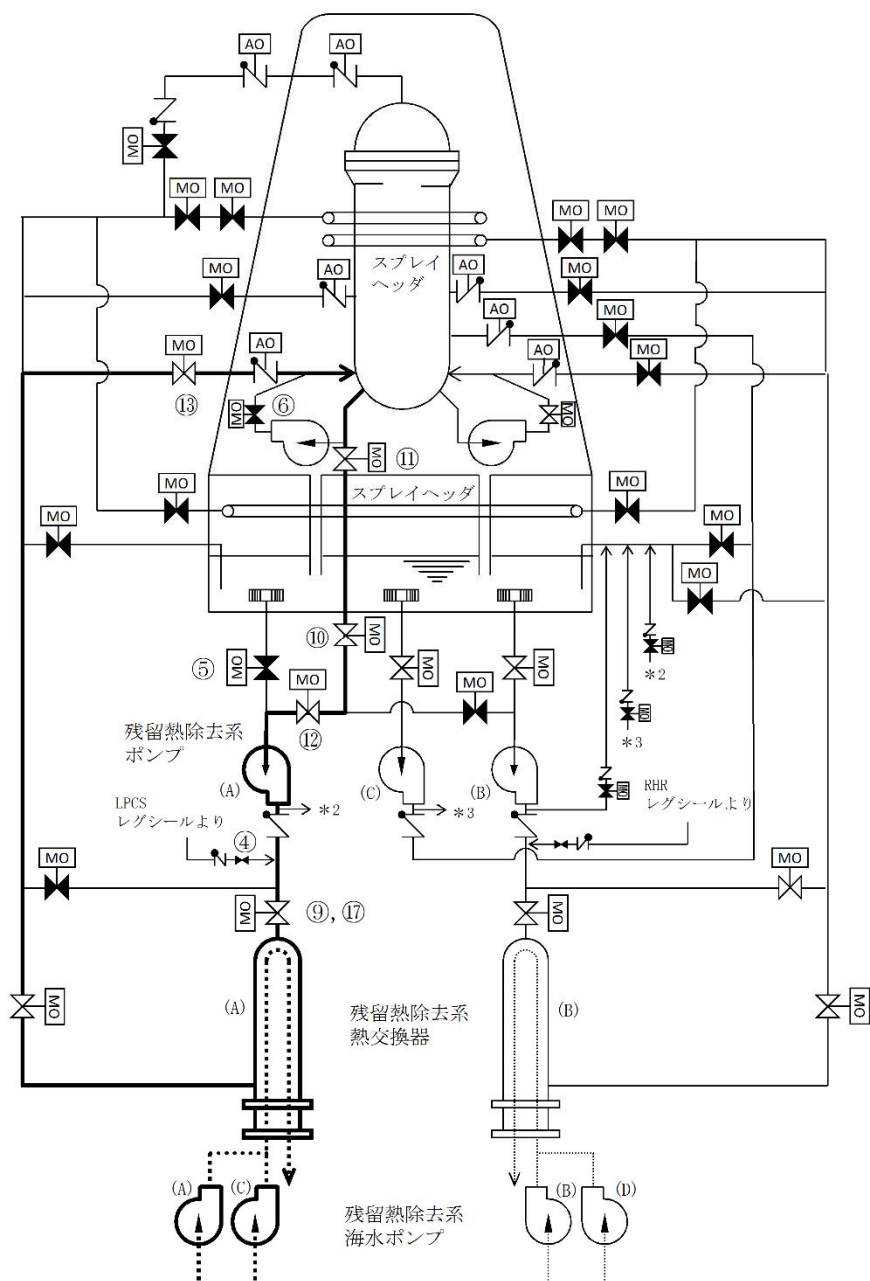

| 操作手順 | 弁名称                       |
|------|---------------------------|
| ④    | 残留熱除去系 A 系 レグシールライン弁      |
| ⑤    | 残留熱除去系ポンプ (A) 入口弁         |
| ⑥    | 原子炉再循環ポンプ (A) 出口弁         |
| ⑨, ⑰ | 残留熱除去系熱交換器 (A) 入口弁        |
| ⑩    | 残留熱除去系外側隔離弁               |
| ⑪    | 残留熱除去系内側隔離弁               |
| ⑫    | 残留熱除去系ポンプ (A) 停止時冷却ライン入口弁 |
| ⑬    | 残留熱除去系ポンプ (A) 停止時冷却注入弁    |

記載例 ○ : 操作手順番号を示す。

凡例

|  |      |
|--|------|
|  | ポンプ  |
|  | 電動駆動 |
|  | 空気駆動 |
|  | 弁    |
|  | 逆止弁  |
|  | 冷却水  |

第1.4-6図 残留熱除去系（原子炉停止時冷却系）による原子炉除熱 概要図





※1：残留熱除去系（原子炉停止時冷却系）A系による原子炉除熱を示す。また，残留熱除去系（原子炉停止時冷却系）B系による原子炉除熱については，除熱開始まで177分以内と想定する。

第 1.4－7 図 残留熱除去系（原子炉停止時冷却系）による原子炉除熱 タイムチャート



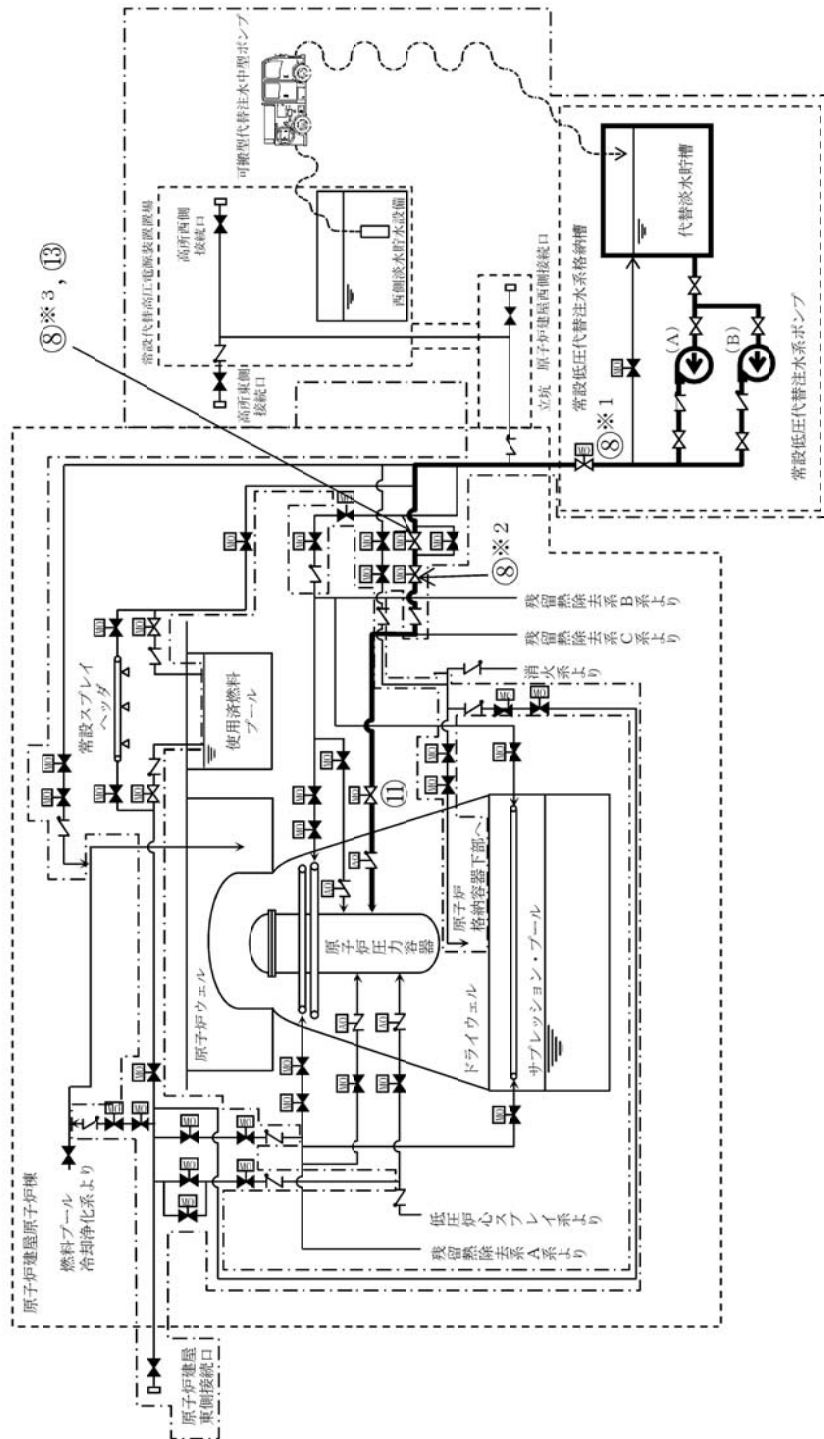

凡例

|  |                  |
|--|------------------|
|  | ポンプ              |
|  | 電動駆動             |
|  | 空気駆動             |
|  | 弁                |
|  | 逆止弁              |
|  | ホース              |
|  | 設計基準対象施設から追加した箇所 |

| 操作手順 | 弁名称           | 操作手順   | 弁名称            |
|------|---------------|--------|----------------|
| ⑧※1  | 常設低圧代替注水系統分離弁 | ⑧※2, ⑬ | 原子炉压力容器注水流量調整弁 |
| ⑧※2  | 原子炉注水弁        | ⑪      | 残留熱除去系C系注入弁    |

記載例 ○：操作手順番号を示す。  
○※1～：同一操作手順番号内に複数の操作又は確認を実施する対象弁がある場合，その実施順を示す。

## 第1.4-8図 低圧代替注水系（常設）による原子炉注水 概要図







|                     |                            |   | 経過時間（分）                |   |   |   |                      |   |   |   |   |    |    |    | 備考 |
|---------------------|----------------------------|---|------------------------|---|---|---|----------------------|---|---|---|---|----|----|----|----|
|                     |                            |   | 1                      | 2 | 3 | 4 | 5                    | 6 | 7 | 8 | 9 | 10 | 11 | 12 |    |
| 手順の項目               | 実施箇所・必要員数                  |   | 低圧代替注水系（常設）による原子炉注水 9分 |   |   |   |                      |   |   |   |   |    |    |    |    |
| 低圧代替注水系（常設）による原子炉注水 | 運転員等<br>（当直運転員）<br>（中央制御室） | 1 |                        |   |   |   | 必要な負荷の電源切替え操作        |   |   |   |   |    |    |    |    |
|                     |                            |   |                        |   |   |   | 原子炉冷却材浄化系吸込弁の開操作（※1） |   |   |   |   |    |    |    |    |
|                     |                            |   |                        |   |   |   | 系統構成、注水開始操作          |   |   |   |   |    |    |    |    |
|                     |                            |   |                        |   |   |   |                      |   |   |   |   |    |    |    |    |





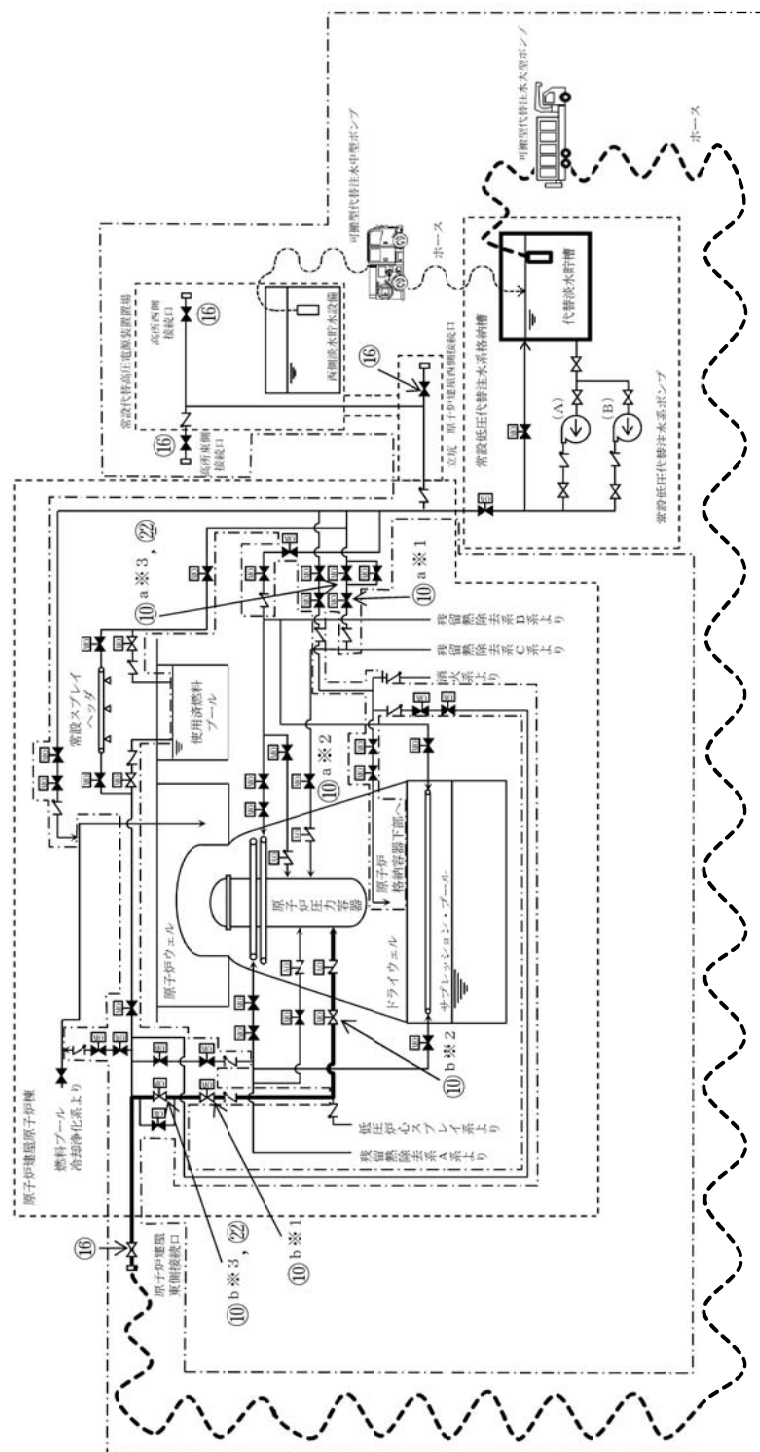

※1：原子炉冷却材喪失事象が確認された場合。

第1.4－9図 低圧代替注水系（常設）による原子炉注水 タイムチャート（原子炉運転停止中）（2／2）





## 凡例

|                                                                                   |                  |
|-----------------------------------------------------------------------------------|------------------|
|  | ポンプ              |
|  | 電動駆動             |
|  | 空気駆動             |
|  | 弁                |
|  | 逆止弁              |
|  | ホース              |
|  | 設計基準対象施設から追加した箇所 |

| 操作手順         | 弁名称           | 操作手順            | 弁名称                                              |
|--------------|---------------|-----------------|--------------------------------------------------|
| ⑩ a※1, ⑩ b※1 | 原子炉注水弁        | ⑩ a※3, ⑩ b※3, ⑫ | 原子炉圧力容器注水流量調整弁                                   |
| ⑩ a※2        | 残留熱除去系 C 系注入弁 | ⑩ b             | 原子炉建屋西側接続口の弁, 高所西側接続口の弁, 高所東側接続口の弁, 原子炉建屋東側接続口の弁 |
| ⑩ b※2        | 低圧炉心スプレイ系注入弁  |                 |                                                  |

○ ○ : 操作手順番号を示す。  
○ ○ ～ ○ ○ : 同一操作手順番号内で選択して実施する場合の操作手順の優先番号を示す。  
※ １～ : 同一操作手順番号内に複数の操作又は確認を実施する対象弁がある場合、その実施順を示す。

第1.4-10図 低圧代替注水系(可搬型)による原子炉注水(淡水/海水)概要図







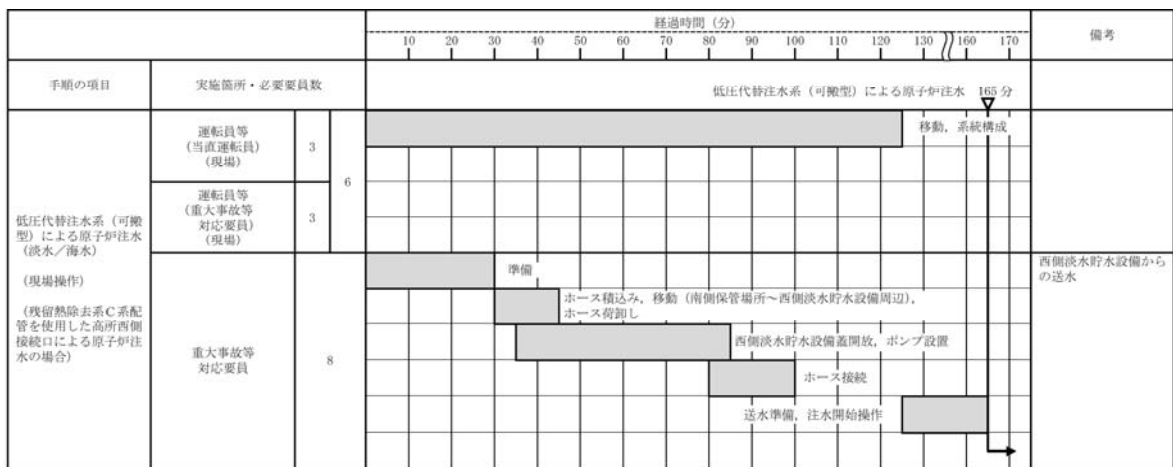
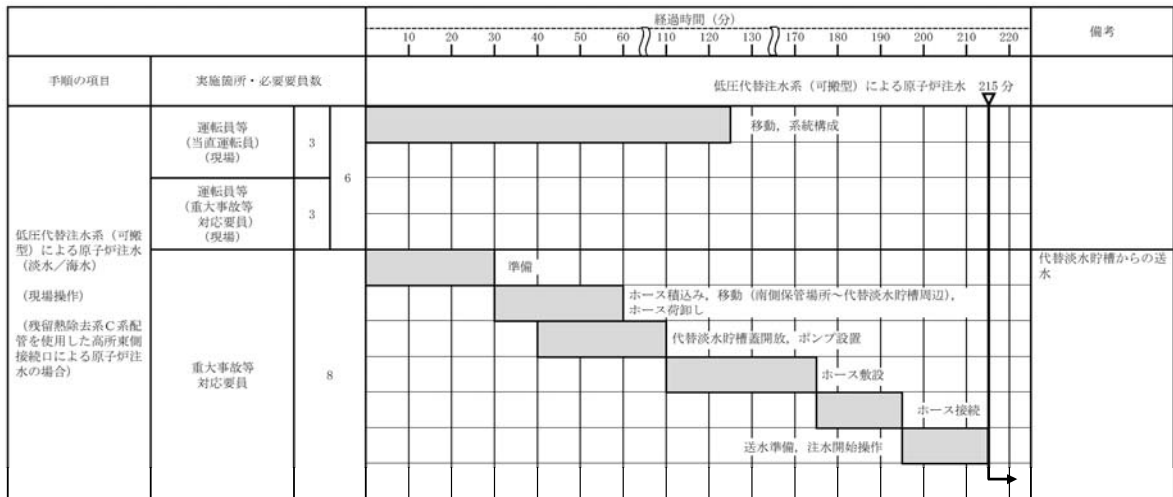

第1.4－11図 低圧代替注水系（可搬型）による原子炉注水（淡水／海水）

タイムチャート（原子炉運転中）（2／6）



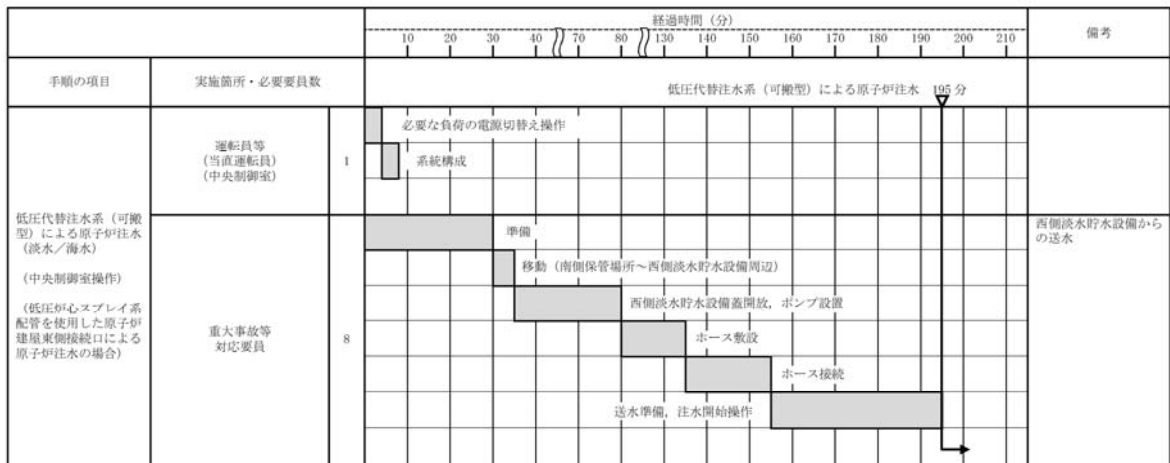
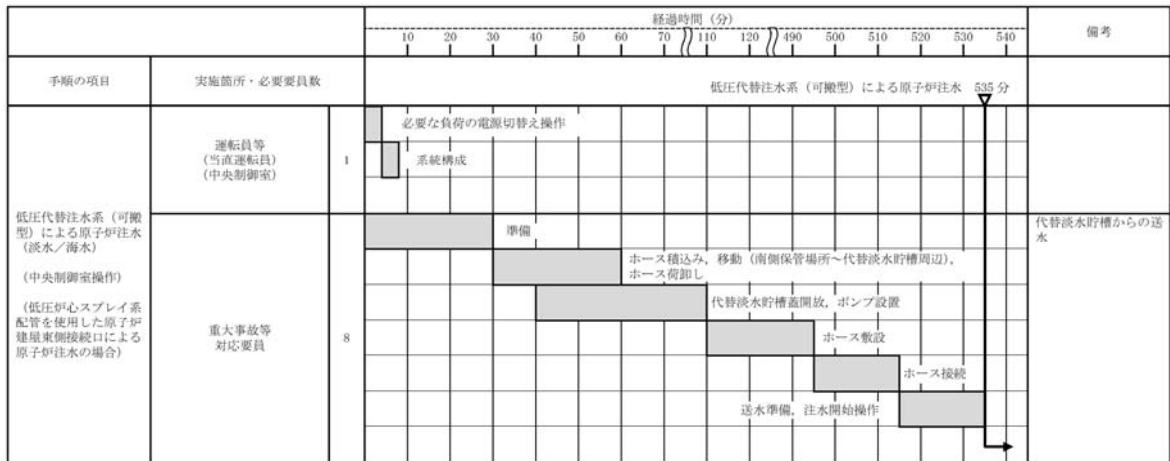

第1.4－11図 低圧代替注水系（可搬型）による原子炉注水（淡水／海水）

タイムチャート（原子炉運転中）（3／6）



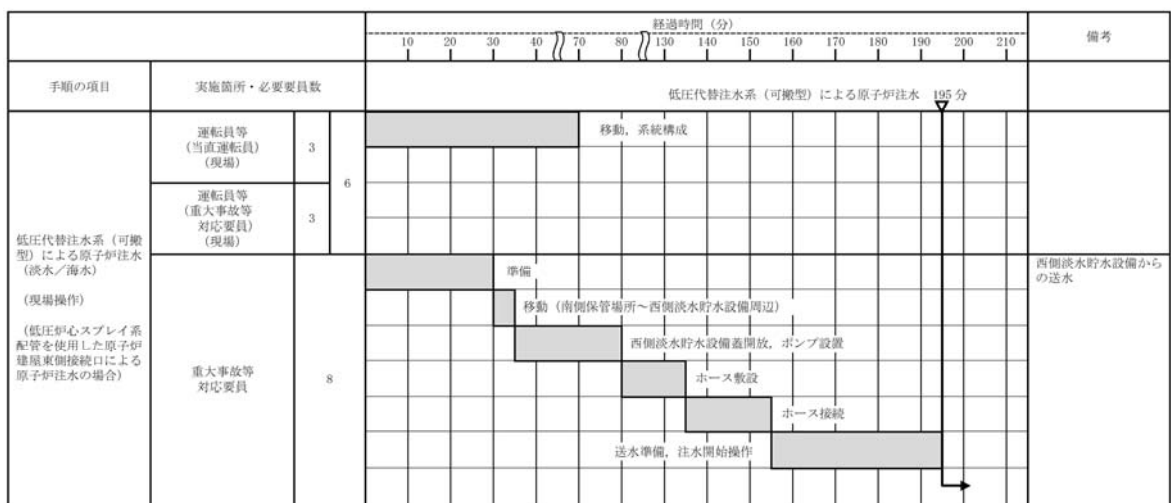
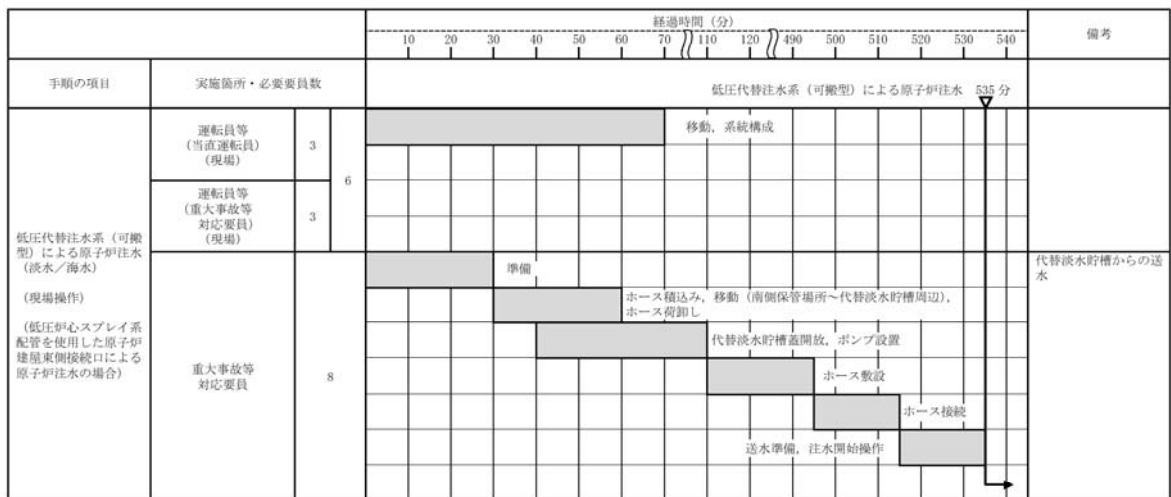

第 1.4－11 図 低圧代替注水系（可搬型）による原子炉注水（淡水／海水）

タイムチャート（原子炉運転中）（4／6）



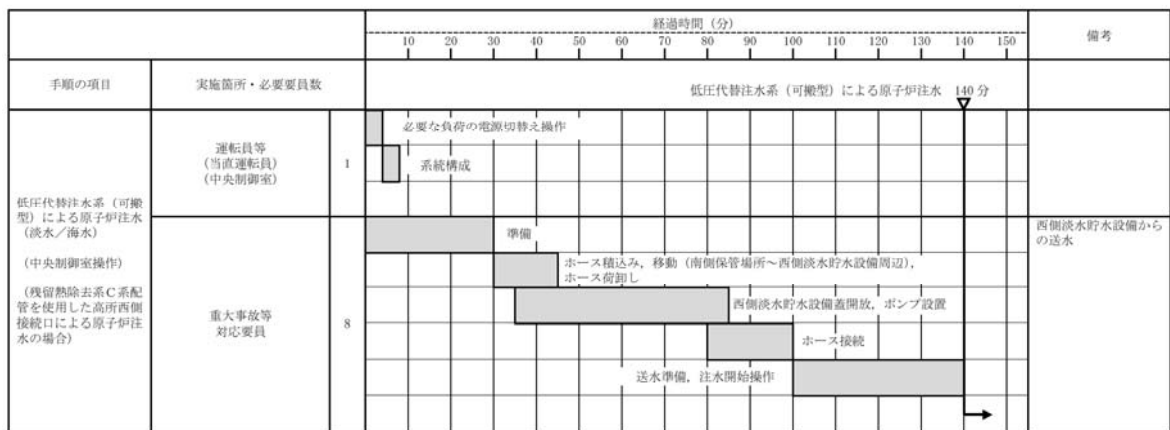
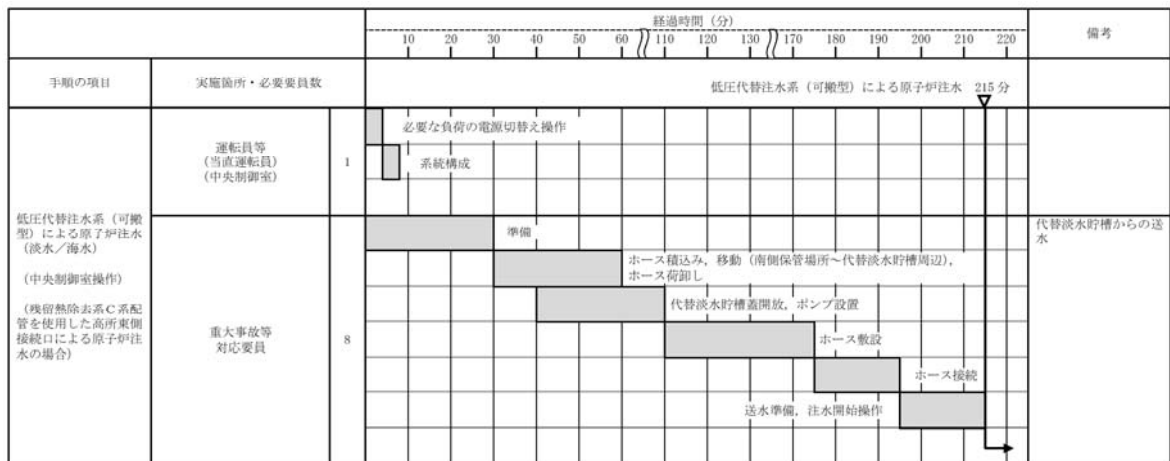

第1.4－11図 低圧代替注水系（可搬型）による原子炉注水（淡水／海水）

タイムチャート（原子炉運転停止中）（5／6）











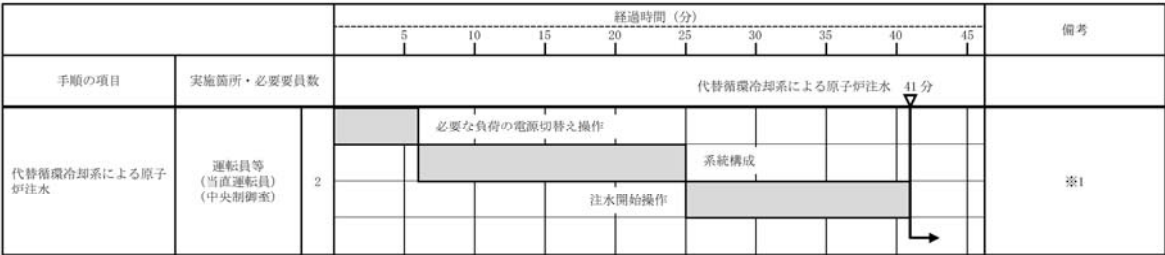

※1：代替循環冷却系 A 系による原子炉注水を示す。また，代替循環冷却系 B 系による原子炉注水については，注水開始まで 41 分以内と想定する。

第1.4－13図 代替循環冷却系による原子炉注水 タイムチャート（原子炉運転中）（1／2）



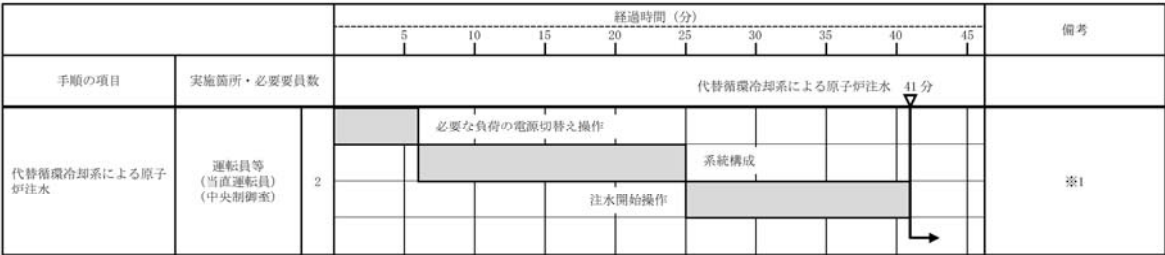

※1：代替循環冷却系 A 系による原子炉注水を示す。また，代替循環冷却系 B 系による原子炉注水については，注水開始まで 41 分以内と想定する。

第1.4－13図 代替循環冷却系による原子炉注水 タイムチャート（原子炉運転停止中）（2／2）



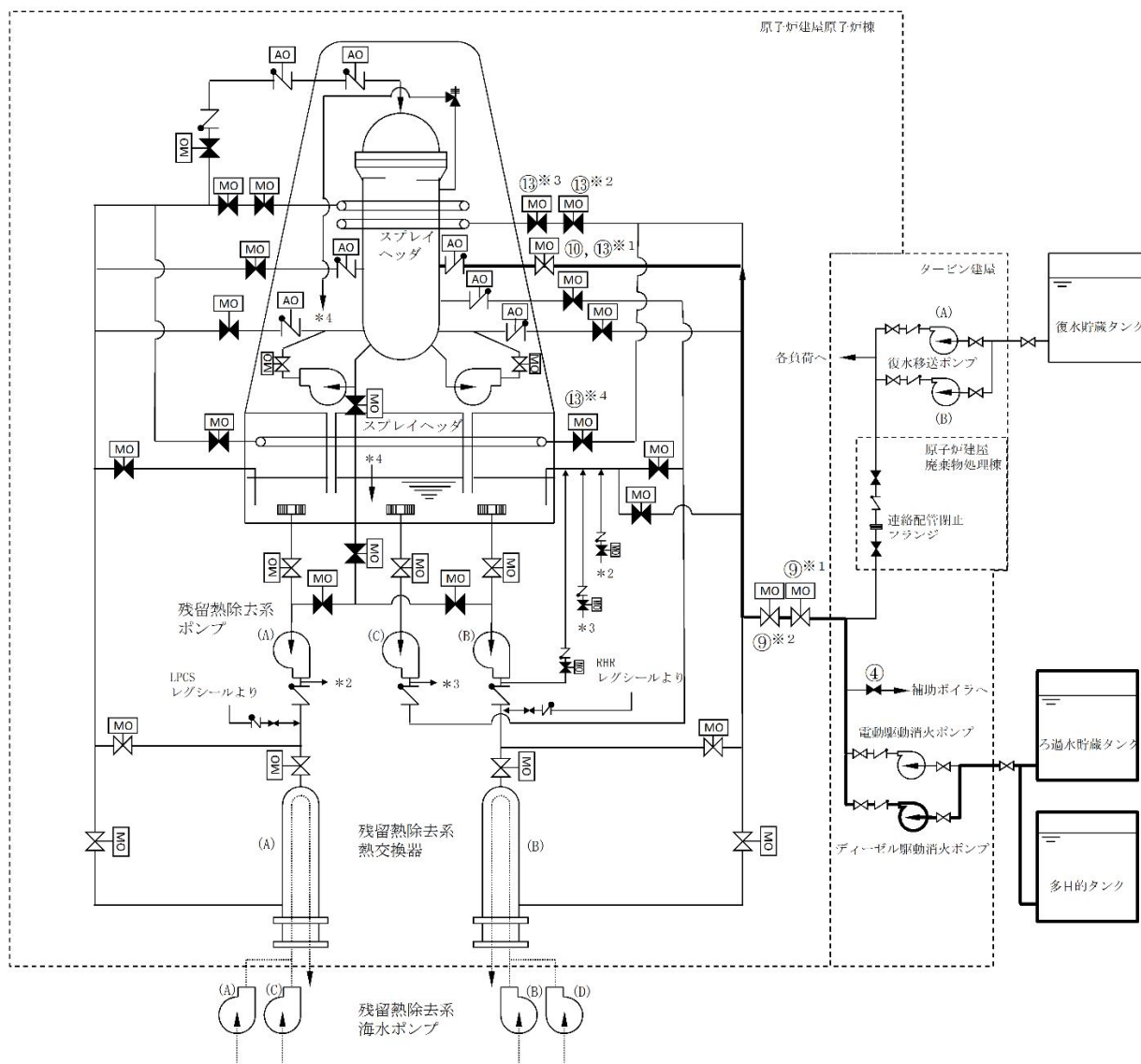

凡例

|    |      |
|----|------|
|    | ポンプ  |
| MO | 電動駆動 |
| AO | 空気駆動 |
|    | 弁    |
|    | 逆止弁  |

| 操作手順     | 弁名称              |
|----------|------------------|
| ④        | 補助ボイラ冷却水元弁       |
| ⑨※1, ⑨※2 | 残留熱除去系B系消火系ライン弁  |
| ⑩, ⑬※1   | 残留熱除去系B系注入弁      |
| ⑬※2, ⑬※3 | 残留熱除去系B系D/Wスプレー弁 |
| ⑬※4      | 残留熱除去系B系S/Pスプレー弁 |

記載例 ○ : 操作手順番号を示す。

○※1～ : 同一操作手順番号内に複数の操作又は確認を実施する対象弁がある場合、その実施順を示す。

第1.4-14図 消火系による原子炉注水 概要図



|             |                            |   | 経過時間（分）         |    |    |    |    |    |    |    |    |  | 備考 |
|-------------|----------------------------|---|-----------------|----|----|----|----|----|----|----|----|--|----|
|             |                            |   | 10              | 20 | 30 | 40 | 50 | 60 | 70 | 80 | 90 |  |    |
| 手順の項目       | 実施箇所・必要要員数                 |   | 消火系による原子炉注水 56分 |    |    |    |    |    |    |    |    |  |    |
| 消火系による原子炉注水 | 運転員等<br>(当直運転員)<br>(中央制御室) | 1 |                 |    |    |    |    |    |    |    |    |  |    |
|             |                            |   |                 |    |    |    |    |    |    |    |    |  |    |
|             | 運転員等<br>(当直運転員)<br>(現場)    | 2 |                 |    |    |    |    |    |    |    |    |  |    |
|             |                            |   |                 |    |    |    |    |    |    |    |    |  |    |

第1. 4－15図
消火系による原子炉注水
タイムチャート（原子炉運転中）

(1／2)



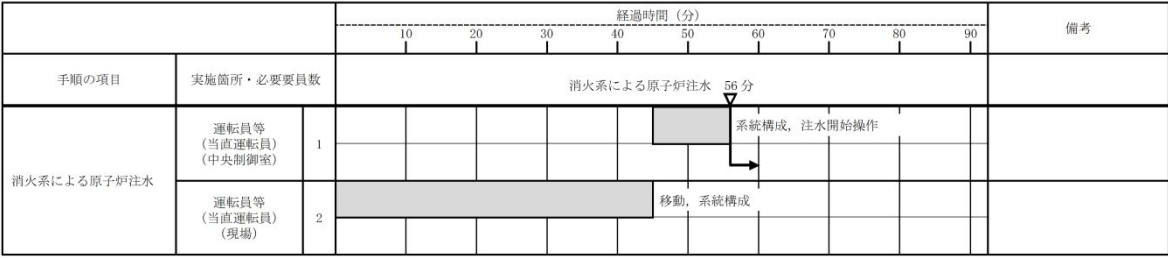

第1.4－15図 消火系による原子炉注水 タイムチャート（原子炉運転停止中）（2／2）



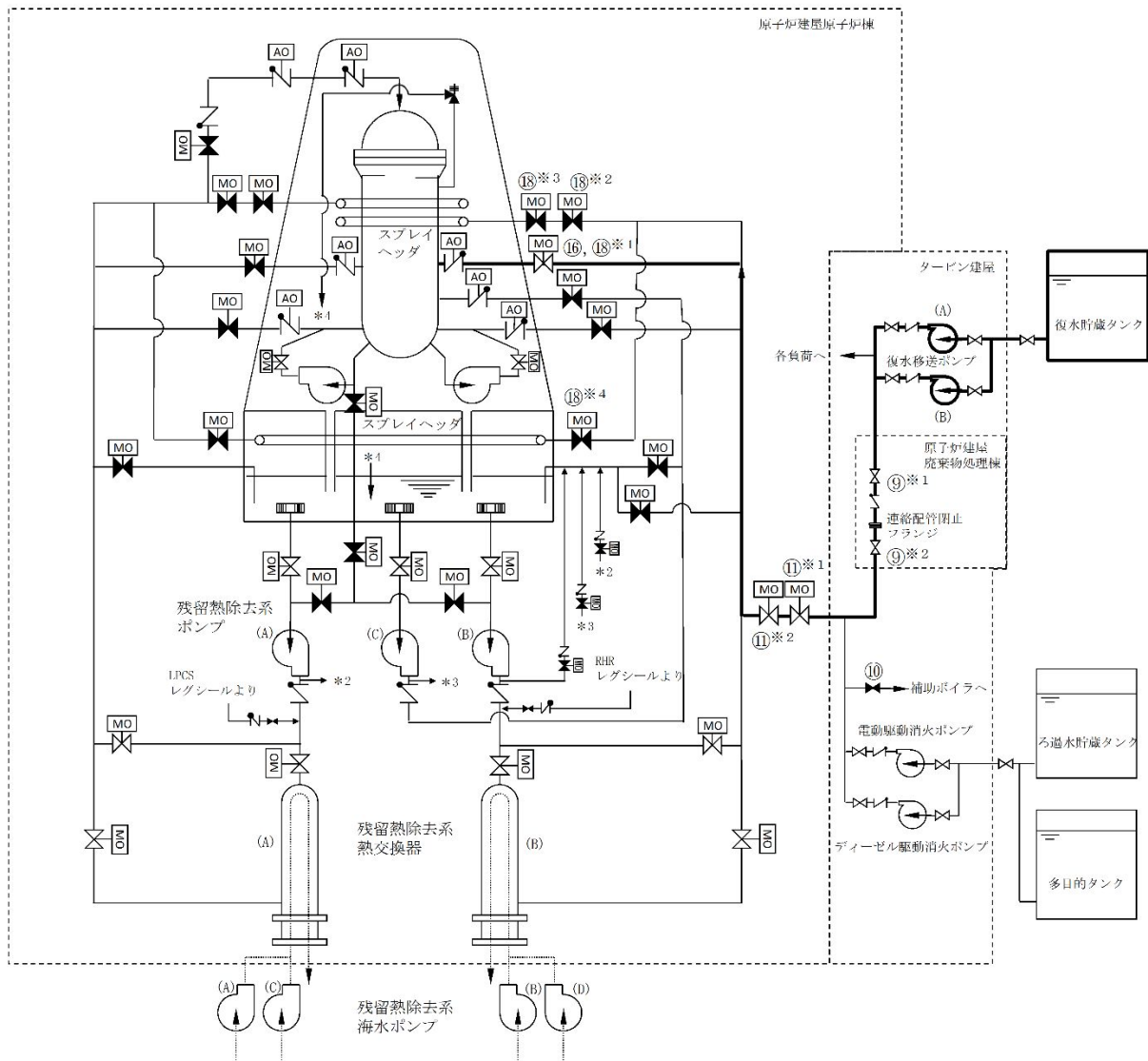

凡例

|  |      |
|--|------|
|  | ポンプ  |
|  | 電動駆動 |
|  | 空気駆動 |
|  | 弁    |
|  | 逆止弁  |

| 操作手順     | 弁名称              |
|----------|------------------|
| ⑨※1, ⑨※2 | 補給水系－消火系連絡ライン止め弁 |
| ⑩        | 補助ボイラ冷却水元弁       |
| ⑪※1, ⑪※2 | 残留熱除去系B系消火系ライン弁  |
| ⑬, ⑮※1   | 残留熱除去系B系注入弁      |
| ⑮※2, ⑮※3 | 残留熱除去系B系D/Wスプレー弁 |
| ⑮※4      | 残留熱除去系B系S/Pスプレー弁 |

記載例 ○ : 操作手順番号を示す。

○※1～ : 同一操作手順番号内に複数の操作又は確認を実施する対象弁がある場合、その実施順を示す。

## 第1.4－16図 補給水系による原子炉注水 概要図







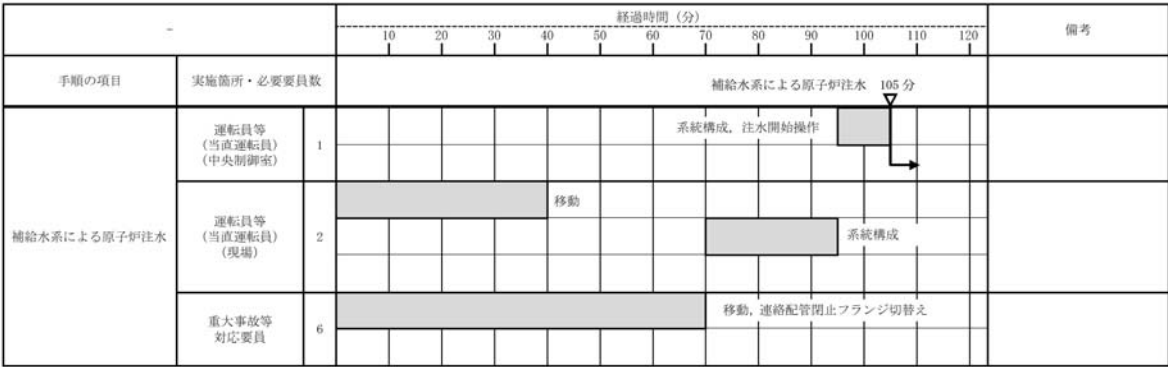

第1.4－17図 補給水系による原子炉注水 タイムチャート（原子炉運転停止中）（2／2）



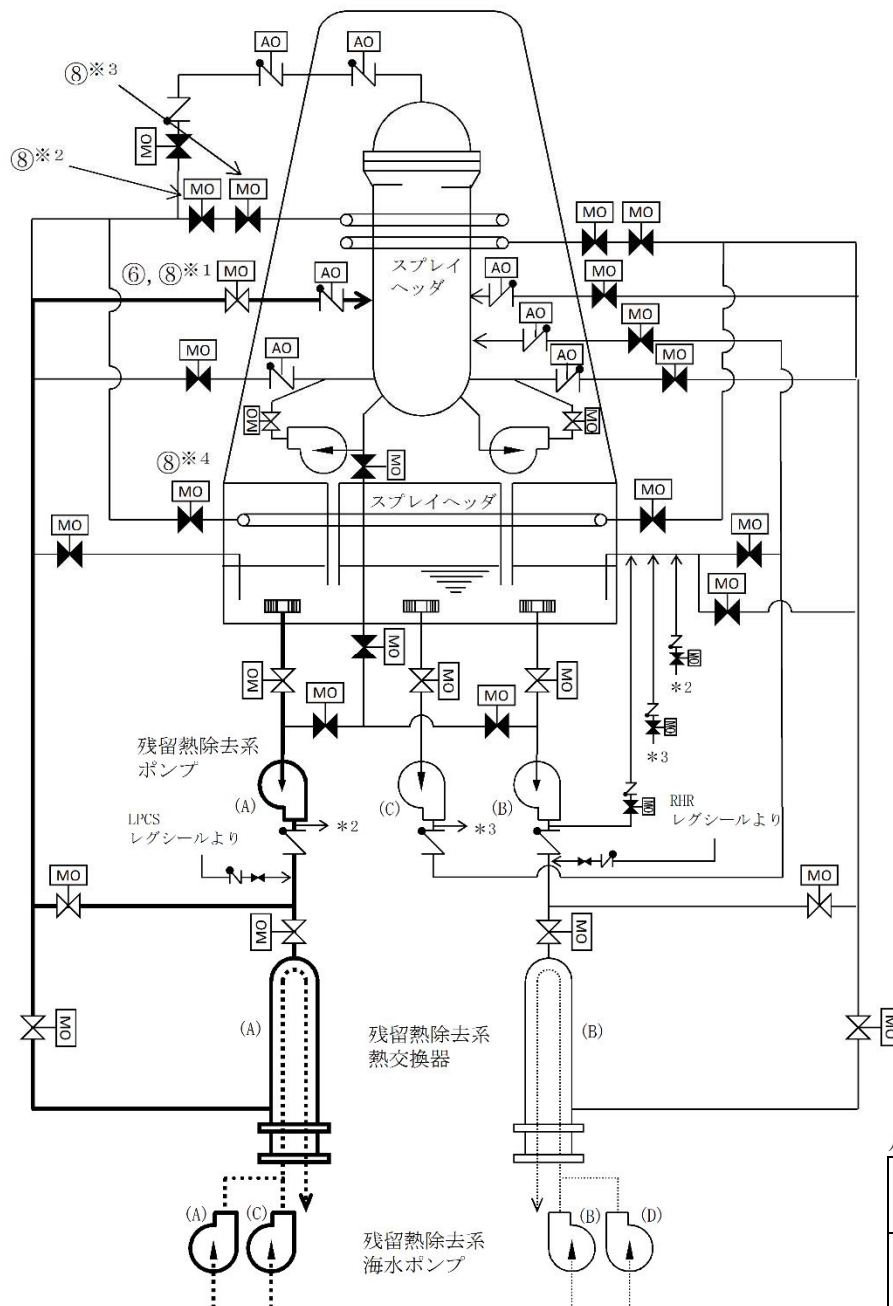

凡例

|       |      |
|-------|------|
|       | ポンプ  |
| MO    | 電動駆動 |
| AO    | 空気駆動 |
|       | 弁    |
|       | 逆止弁  |
| ..... | 冷却水  |

| 操作手順     | 弁名称              |
|----------|------------------|
| ⑥, ⑧※1   | 残留熱除去系A系注入弁      |
| ⑧※2, ⑧※3 | 残留熱除去系A系D/Wスプレイ弁 |
| ⑧※4      | 残留熱除去系A系S/Pスプレイ弁 |

記載例 ○ : 操作手順番号を示す。

○※1~ : 同一操作手順番号内に複数の操作又は確認を実施する対象弁がある場合、その実施順を示す。

第1.4-18図 残留熱除去系（低圧注水系）復旧後の原子炉注水 概要図



|                            |                            |   | 経過時間（分）                   |   |     |   |     |   |     |   |     |  | 備考 |
|----------------------------|----------------------------|---|---------------------------|---|-----|---|-----|---|-----|---|-----|--|----|
|                            |                            |   | 0.5                       | 1 | 1.5 | 2 | 2.5 | 3 | 3.5 | 4 | 4.5 |  |    |
| 手順の項目                      | 実施箇所・必要要員数                 |   | 2分 残留熱除去系（低圧注水系）復旧後の原子炉注水 |   |     |   |     |   |     |   |     |  | ※1 |
| 残留熱除去系（低圧注水系）<br>復旧後の原子炉注水 | 運転員等<br>（当直運転員）<br>（中央制御室） | 1 | 系統構成、注水開始操作               |   |     |   |     |   |     |   |     |  |    |
|                            |                            |   |                           |   |     |   |     |   |     |   |     |  |    |

※1：残留熱除去系（低圧注水系）A系による原子炉注水を示す。また，残留熱除去系（低圧注水系）B系又は残留熱除去系（低圧注水系）C系による原子炉注水については，注水開始まで2分以内と想定する。

第1.4－19図 残留熱除去系（低圧注水系）復旧後の原子炉注水 タイムチャート（原子炉運転中）（1／2）



|                            |                            |   | 経過時間 (分)                  |   |     |   |     |   |     |   |     | 備考 |
|----------------------------|----------------------------|---|---------------------------|---|-----|---|-----|---|-----|---|-----|----|
|                            |                            |   | 0.5                       | 1 | 1.5 | 2 | 2.5 | 3 | 3.5 | 4 | 4.5 |    |
| 手順の項目                      | 実施箇所・必要要員数                 |   | 2分 残留熱除去系（低圧注水系）復旧後の原子炉注水 |   |     |   |     |   |     |   |     | ※1 |
| 残留熱除去系（低圧注水系）<br>復旧後の原子炉注水 | 運転員等<br>（当直運転員）<br>（中央制御室） | 1 | 系統構成、注水開始操作               |   |     |   |     |   |     |   |     |    |
|                            |                            |   |                           |   |     |   |     |   |     |   |     |    |

※1：残留熱除去系（低圧注水系）A系による原子炉注水を示す。また，残留熱除去系（低圧注水系）B系又は残留熱除去系（低圧注水系）C系による原子炉注水については，注水開始まで2分以内と想定する。

第1.4－19図 残留熱除去系（低圧注水系）復旧後の原子炉注水 タイムチャート（原子炉運転停止中）（2／2）



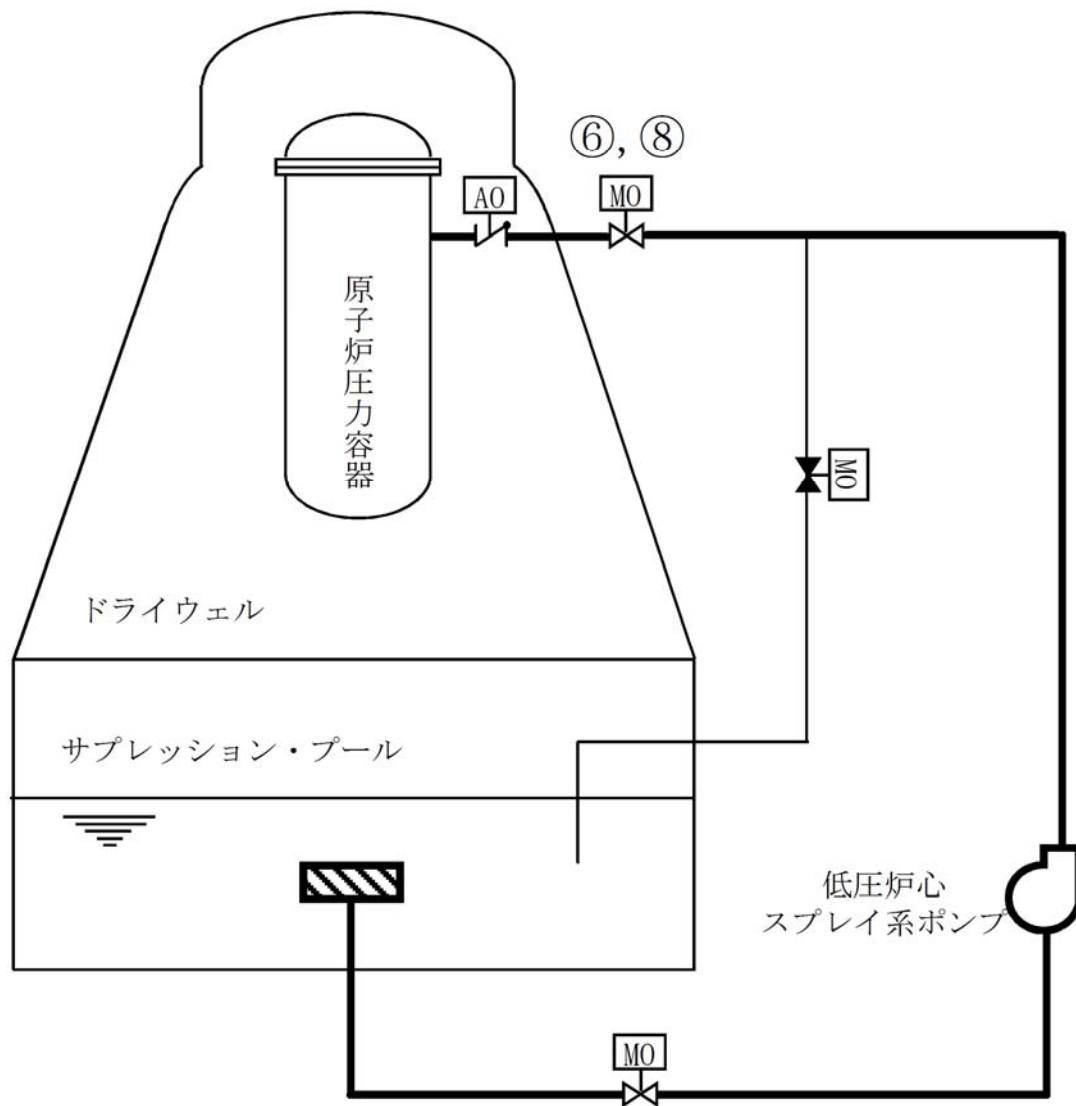

| 操作手順 | 弁名称          |
|------|--------------|
| ⑥, ⑧ | 低圧炉心スプレイ系注入弁 |

記載例 ○ : 操作手順番号を示す。

凡例

|  |      |
|--|------|
|  | ポンプ  |
|  | 電動駆動 |
|  | 空気駆動 |
|  | 弁    |
|  | 逆止弁  |



第1.4－20図 低圧炉心スプレイ系復旧後の原子炉注水 概要図



|                    |                            |   | 経過時間 (分)              |   |     |   |             |   |     |   |     |  | 備考 |
|--------------------|----------------------------|---|-----------------------|---|-----|---|-------------|---|-----|---|-----|--|----|
|                    |                            |   | 0.5                   | 1 | 1.5 | 2 | 2.5         | 3 | 3.5 | 4 | 4.5 |  |    |
| 手順の項目              | 実施箇所・必要員数                  |   | 2分 低圧炉心スプレイ系復旧後の原子炉注水 |   |     |   |             |   |     |   |     |  |    |
| 低圧炉心スプレイ系復旧後の原子炉注水 | 運転員等<br>(当直運転員)<br>(中央制御室) | 1 |                       |   |     |   | 系統構成、注水開始操作 |   |     |   |     |  |    |
|                    |                            |   |                       |   |     |   | →           |   |     |   |     |  |    |

第1.4－21図
低圧炉心スプレイ系復旧後の原子炉注水
タイムチャート（原
子炉運転中）
（1／2）



|                    |                            |   | 経過時間（分）               |   |     |   |                                                                                   |                                                                                   |     |   |     |  | 備考 |
|--------------------|----------------------------|---|-----------------------|---|-----|---|-----------------------------------------------------------------------------------|-----------------------------------------------------------------------------------|-----|---|-----|--|----|
|                    |                            |   | 0.5                   | 1 | 1.5 | 2 | 2.5                                                                               | 3                                                                                 | 3.5 | 4 | 4.5 |  |    |
| 手順の項目              | 実施箇所・必要員数                  |   | 2分 低圧炉心スプレイ系復旧後の原子炉注水 |   |     |   |                                                                                   |                                                                                   |     |   |     |  |    |
| 低圧炉心スプレイ系復旧後の原子炉注水 | 運転員等<br>(当直運転員)<br>(中央制御室) | 1 |                       |   |     |   |  | 系統構成、注水開始操作                                                                       |     |   |     |  |    |
|                    |                            |   |                       |   |     |   |                                                                                   |  |     |   |     |  |    |

第1.4－21図
低圧炉心スプレイ系復旧後の原子炉注水
タイムチャート（原
子炉運転停止中）
（2／2）



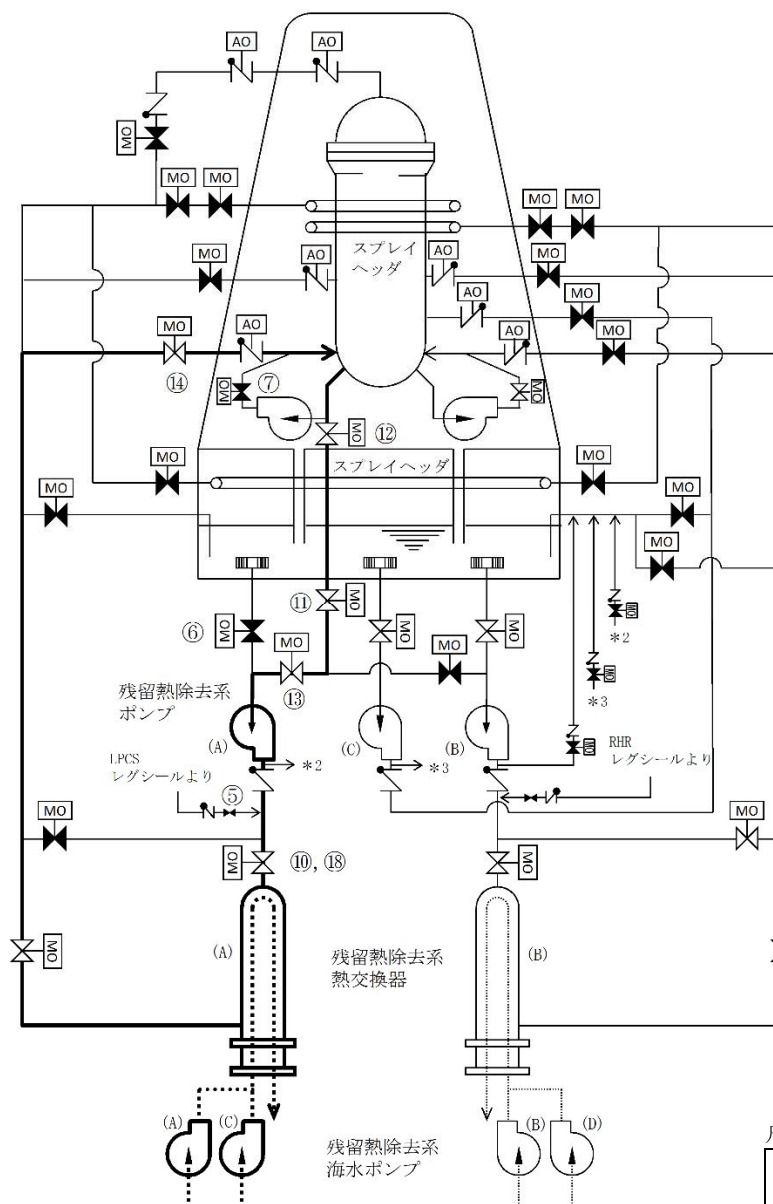

| 操作手順 | 弁名称                     |
|------|-------------------------|
| ⑤    | 残留熱除去系A系レグシールライン弁       |
| ⑥    | 残留熱除去系ポンプ(A)入口弁         |
| ⑦    | 原子炉再循環ポンプ(A)出口弁         |
| ⑩, ⑬ | 残留熱除去系熱交換器(A)入口弁        |
| ⑪    | 残留熱除去系外側隔離弁             |
| ⑫    | 残留熱除去系内側隔離弁             |
| ⑬    | 残留熱除去系ポンプ(A)停止時冷却ライン入口弁 |
| ⑭    | 残留熱除去系ポンプ(A)停止時冷却注入弁    |

記載例 ○ : 操作手順番号を示す。

凡例

|       |      |
|-------|------|
|       | ポンプ  |
| MO    | 電動駆動 |
| AO    | 空気駆動 |
|       | 弁    |
|       | 逆止弁  |
| ..... | 冷却水  |

第1.4-22図 残留熱除去系（原子炉停止時冷却系）復旧後の原子炉除熱 概

要図



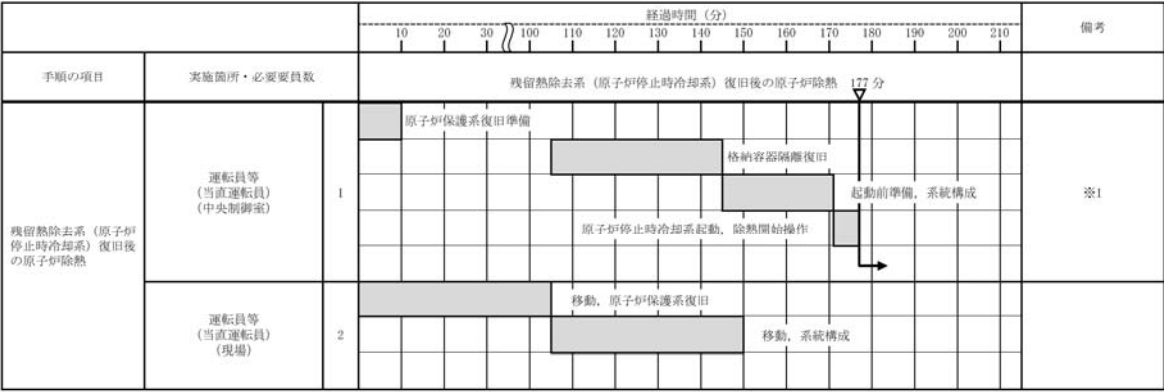

※1：残留熱除去系（原子炉停止時冷却系）A系による原子炉除熱を示す。また、残留熱除去系（原子炉停止時冷却系）B系による原子炉除熱については、除熱開始まで177分以内と想定する。

第1.4－23図 残留熱除去系（原子炉停止時冷却系）復旧後の原子炉除熱タイムチャート



凡例

|  |           |
|--|-----------|
|  | ポンプ       |
|  | 電動駆動      |
|  | 空気駆動      |
|  | 弁         |
|  | 逆止弁       |
|  | 冷却水       |
|  | メカシールパージ水 |

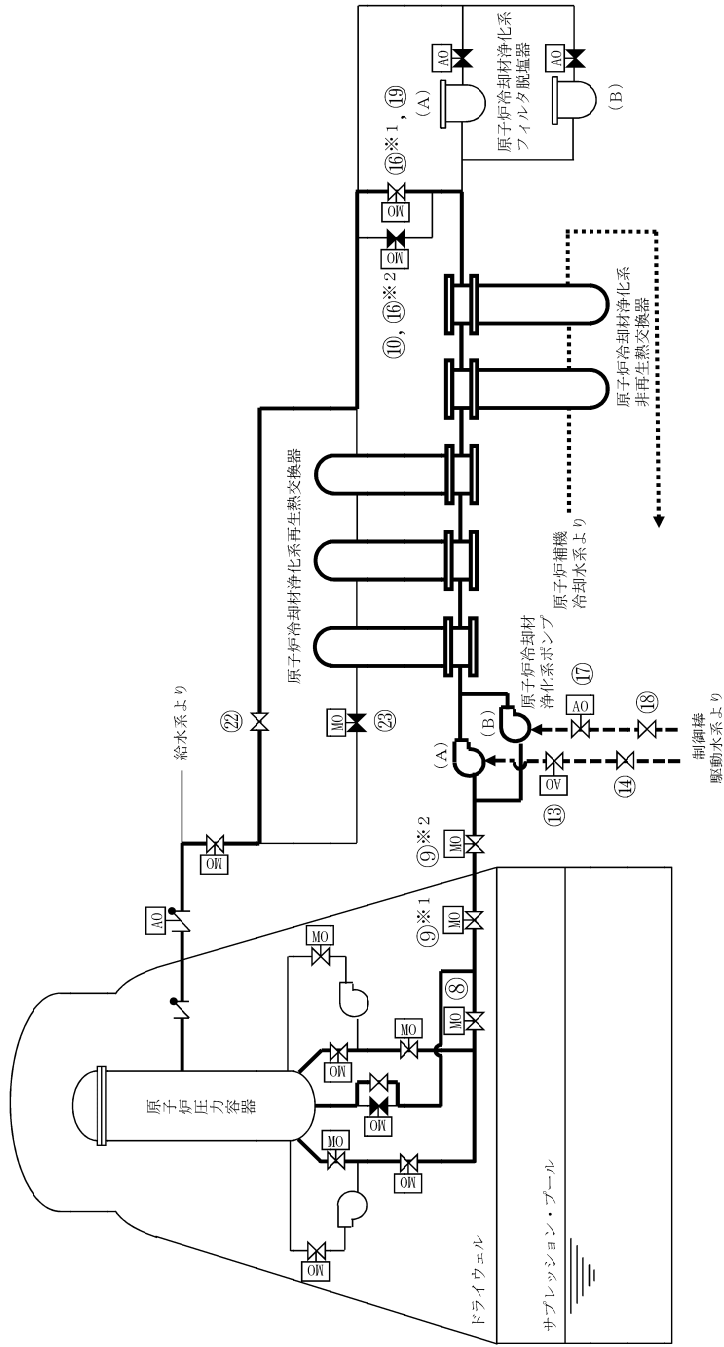

| 操作手順                                                          | 弁名称             | 操作手順   | 弁名称              |
|---------------------------------------------------------------|-----------------|--------|------------------|
| ⑧                                                             | 原子炉冷却材浄化系吸込弁    | ⑬      | 原子炉冷却材浄化系ポンプ (A) |
| ⑨※1                                                           | 原子炉冷却材浄化系内側隔離弁  | ⑭      | メカシールパージ水ライン仕切弁  |
| ⑨※2                                                           | 原子炉冷却材浄化系外側隔離弁  | ⑮※1, ⑰ | 原子炉冷却材浄化系ポンプ (A) |
| ⑩, ⑯※2                                                        | 原子炉冷却材浄化系ミニフロー弁 | ⑮※2    | 原子炉冷却材浄化系ポンプ (B) |
| 記載例 ○：操作手順番号を示す。<br>○※1～：同一操作手順番号内に複数の操作又は確認を実施する場合、その実施順を示す。 |                 |        |                  |

# 第1.4-24図 原子炉冷却材浄化系による進展抑制 概要図



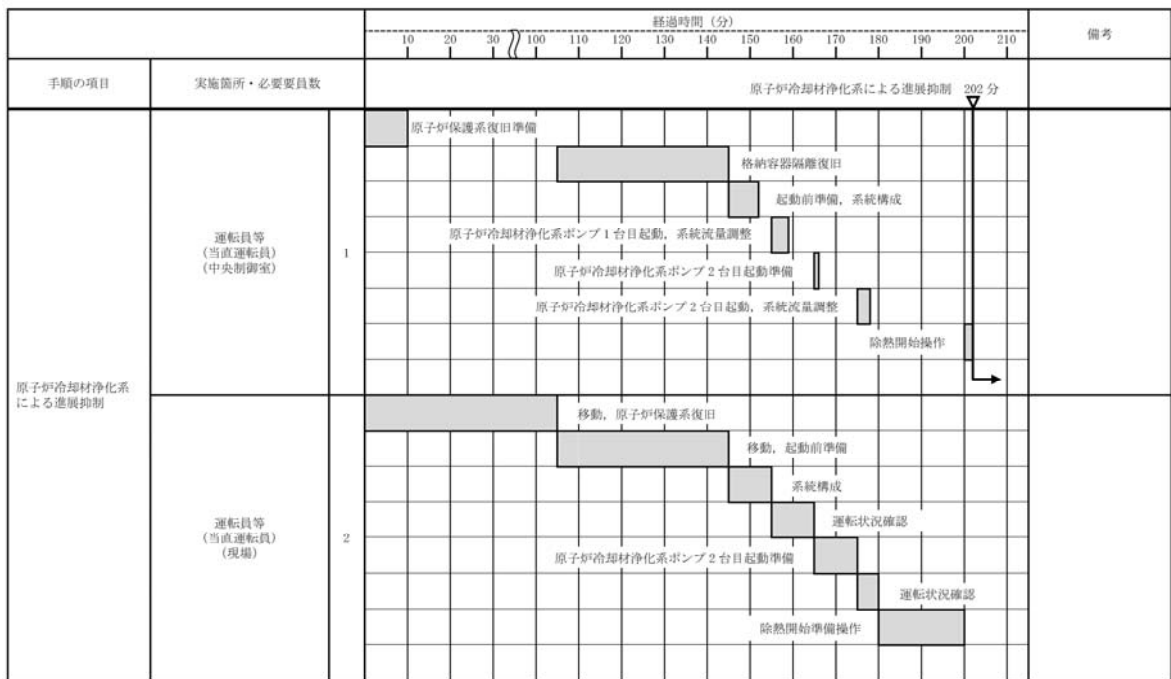

第1.4－25図 原子炉冷却材浄化系による進展抑制 タイムチャート



## 原子炉運転中における対応手順

### (1) フロントライン系故障時の対応手段の選択

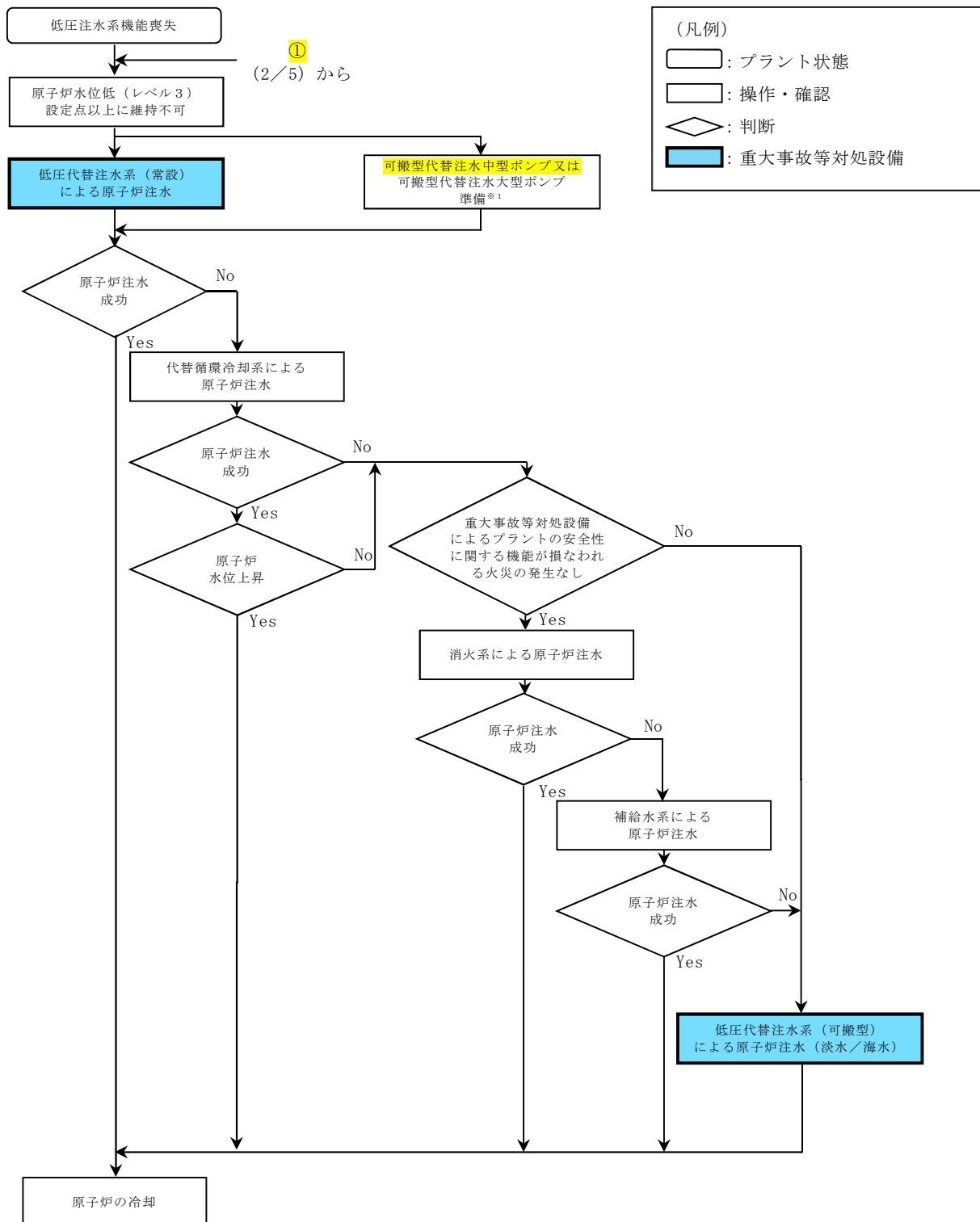

※1：低压代替注水系（可搬型）として使用する可搬型代替注水中型ポンプ又は可搬型代替注水大型ポンプ準備を低压代替注水系（常設）による原子炉注水と同時並行で準備を開始し，重大事故等時の対応手段選択フローチャートの優先順位に従い，低压代替注水系（可搬型）による原子炉注水時に可搬型代替注水中型ポンプ又は可搬型代替注水大型ポンプを使用する。

第1.4－26図 重大事故等時の対応手段選択フローチャート（1／5）



原子炉運転中における対応手順

(2) サポート系故障時の対応手段の選択

(凡例)

: プラント状態

: 操作・確認

: 判断

: 重大事故等対処設備

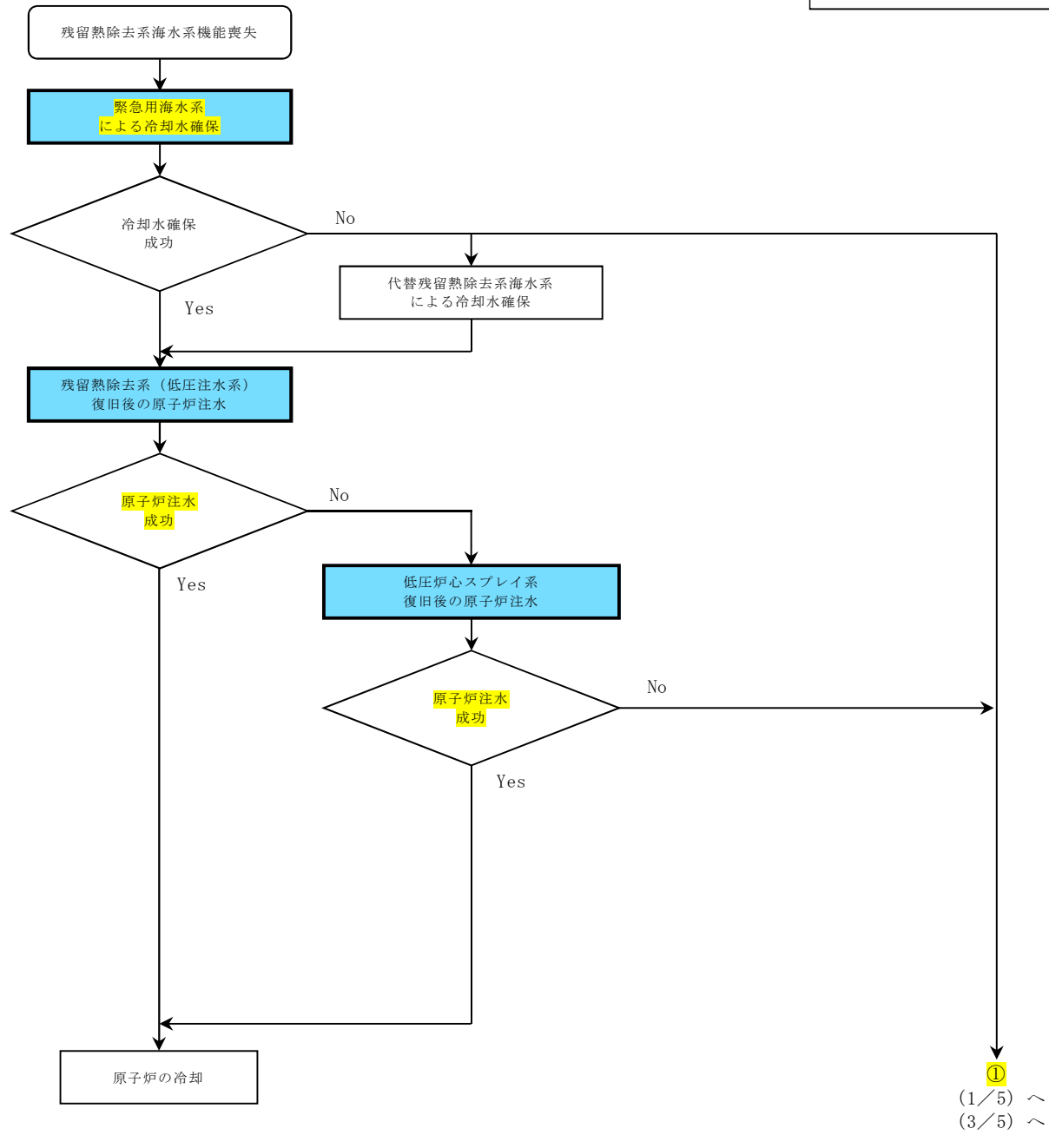
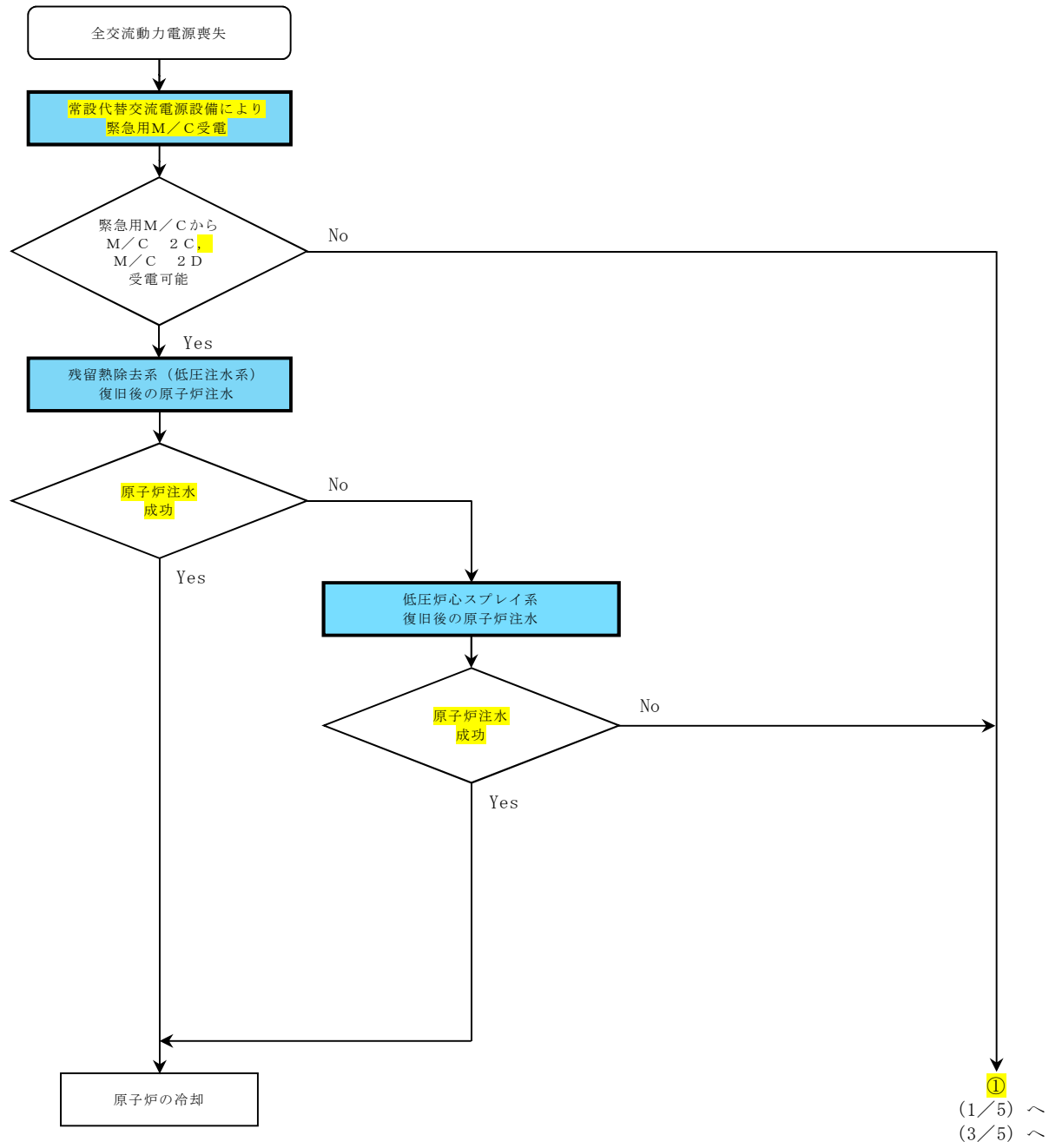

第1.4-26図 重大事故等時の対応手段選択フローチャート (2/5)



原子炉運転中における対応手順

(3) 溶融炉心が原子炉圧力容器内に残存する場合の対応手段の選択

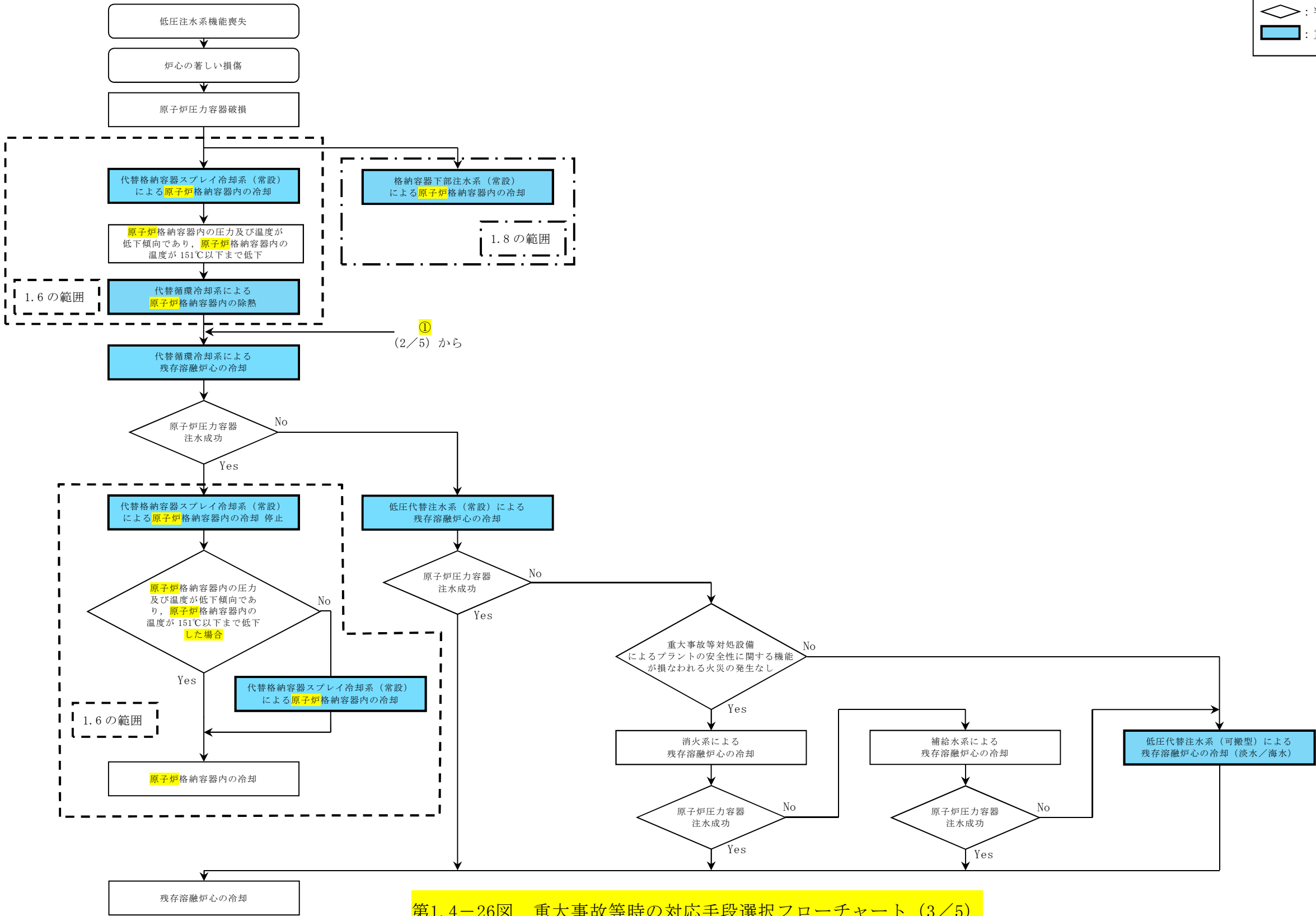



## 原子炉運転停止中における対応手順

### (1) フロントライン系故障時の対応手段の選択

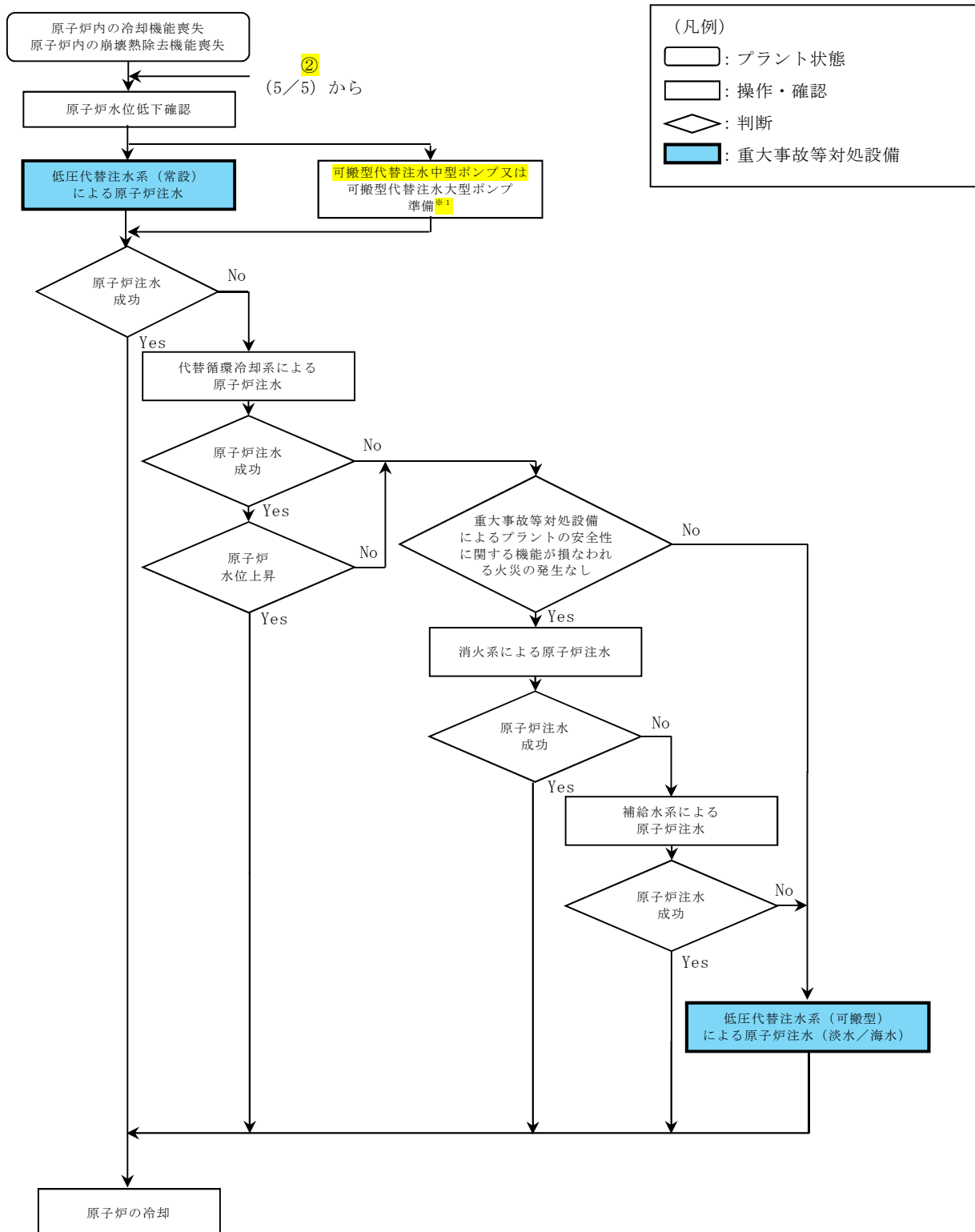

※1：低圧代替注水系（可搬型）として使用する可搬型代替注水中型ポンプ又は可搬型代替注水大型ポンプ準備を低圧代替注水系（常設）による原子炉注水と同時並行で準備を開始し、重大事故等時の対応手段選択フローチャートの優先順位に従い、低圧代替注水系（可搬型）による原子炉注水時に可搬型代替注水中型ポンプ又は可搬型代替注水大型ポンプを使用する。

第1.4-26図 重大事故等時の対応手段選択フローチャート（4/5）



原子炉運転停止中における対応手順

(2) サポート系故障時の対応手段の選択

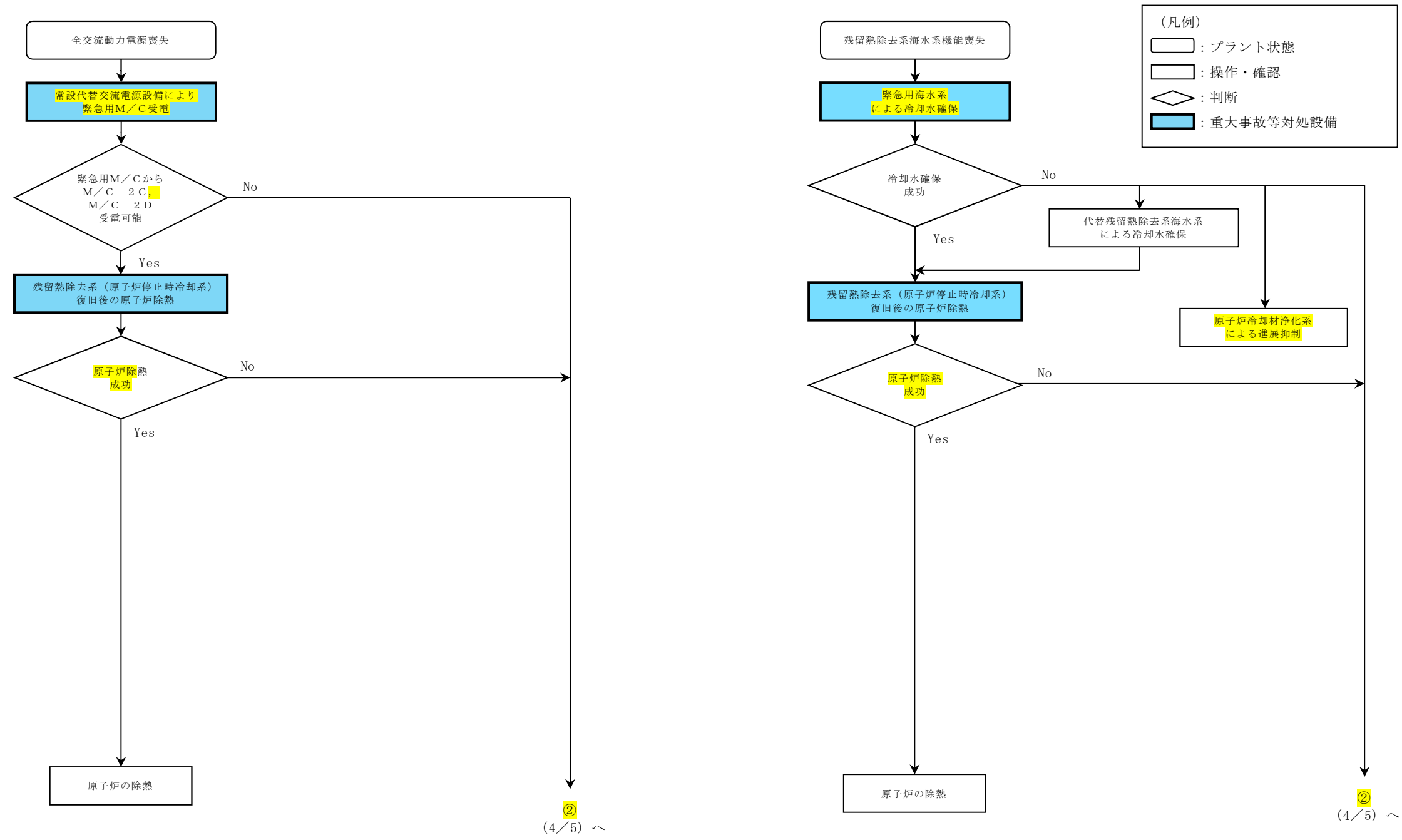

第1.4-26図 重大事故等時の対応手段選択フローチャート (5/5)



審査基準，基準規則と対処設備との対応表（1／13）

| 技術的能力審査基準（1.4）                                                                                                                                                                    | 番号 | 設置許可基準規則（第47条）                                                                                                                                         | 技術基準規則（第62条）                                                                                                                                            | 番号 |
|-----------------------------------------------------------------------------------------------------------------------------------------------------------------------------------|----|--------------------------------------------------------------------------------------------------------------------------------------------------------|---------------------------------------------------------------------------------------------------------------------------------------------------------|----|
| <p>【本文】</p> <p>発電用原子炉設置者において、原子炉冷却材圧力バウンダリが低圧の状態であって、設計基準事故対処設備が有する発電用原子炉の冷却機能が喪失した場合においても炉心の著しい損傷及び原子炉格納容器の破損を防止するため、発電用原子炉を冷却するために必要な手順等が適切に整備されているか、又は整備される方針が適切に示されていること。</p> | ①  | <p>【本文】</p> <p>発電用原子炉施設には、原子炉冷却材圧力バウンダリが低圧の状態であって、設計基準事故対処設備が有する発電用原子炉の冷却機能が喪失した場合においても炉心の著しい損傷及び原子炉格納容器の破損を防止するため、発電用原子炉を冷却するために必要な設備を設けなければならない。</p> | <p>【本文】</p> <p>発電用原子炉施設には、原子炉冷却材圧力バウンダリが低圧の状態であって、設計基準事故対処設備が有する発電用原子炉の冷却機能が喪失した場合においても炉心の著しい損傷及び原子炉格納容器の破損を防止するため、発電用原子炉を冷却するために必要な設備を施設しなければならない。</p> | ④  |
| <p>【解釈】</p> <p>1 「炉心の著しい損傷」を「防止するため、発電用原子炉を冷却するために必要な手順等」とは、以下に掲げる措置又はこれらと同等以上の効果を有する措置を行うための手順等をいう。</p>                                                                          | —  | <p>【解釈】</p> <p>1 第47条に規定する「炉心の著しい損傷」を「防止するため、発電用原子炉を冷却するために必要な設備」とは、以下に掲げる措置又はこれらと同等以上の効果を有する措置を行うための設備をいう。</p>                                        | <p>【解釈】</p> <p>1 第62条に規定する「炉心の著しい損傷」を「防止するため、発電用原子炉を冷却するために必要な設備」とは、以下に掲げる措置又はこれらと同等以上の効果を有する措置を行うための設備をいう。</p>                                         | —  |
| <p>（1）原子炉冷却材圧力バウンダリ低圧時の冷却</p> <p>a）可搬型重大事故防止設備の運搬、接続及び操作に関する手順等を整備すること。</p>                                                                                                       | ②  | <p>（1）重大事故防止設備</p> <p>a）可搬型重大事故防止設備を配備すること。</p>                                                                                                        | <p>（1）重大事故防止設備</p> <p>a）可搬型重大事故防止設備を配備すること。</p>                                                                                                         | ⑤  |
| <p>（2）復旧</p> <p>a）設計基準事故対処設備に代替電源を接続することにより起動及び十分な期間の運転継続ができること。</p>                                                                                                              | ③  | <p>b）炉心の著しい損傷に至るまでの時間的余裕のない場合に対応するため、常設重大事故防止設備を設置すること。</p>                                                                                            | <p>b）炉心の著しい損傷に至るまでの時間的余裕のない場合に対応するため、常設重大事故防止設備を設置すること。</p>                                                                                             | ⑥  |
|                                                                                                                                                                                   |    | <p>c）上記a）及びb）の重大事故防止設備は、設計基準事故対処設備に対して、多様性及び独立性を有し、位置的分散を図ること。</p>                                                                                     | <p>c）上記a）及びb）の重大事故防止設備は、設計基準事故対処設備に対して、多様性及び独立性を有し、位置的分散を図ること。</p>                                                                                      | ⑦  |



審査基準，基準規則と対処設備との対応表（2/13）

| 重大事故等対処設備                 |                           |          |            |    | 自主対策設備 |      |
|---------------------------|---------------------------|----------|------------|----|--------|------|
| 手段                        | 機器名称                      | 既設<br>新設 | 解釈<br>対応番号 | 備考 | 手段     | 機器名称 |
| 残留熱除去系（低圧注水系）による原子炉注水     | 残留熱除去系ポンプ                 | 既設       | ①<br>④     | －  |        |      |
|                           | 残留熱除去系海水ポンプ               | 既設       |            |    |        |      |
|                           | 残留熱除去系熱交換器                | 既設       |            |    |        |      |
|                           | 残留熱除去系海水ストレーナ             | 既設       |            |    |        |      |
|                           | サプレッション・プール               | 既設       |            |    |        |      |
|                           | 残留熱除去系配管・弁・ストレーナ          | 既設       |            |    |        |      |
|                           | 原子炉圧力容器                   | 既設       |            |    |        |      |
|                           | 非常用交流電源設備                 | 既設       |            |    |        |      |
|                           | 燃料給油設備                    | 既設       |            |    |        |      |
|                           |                           |          |            |    |        |      |
| 低圧炉心スプレイ系による原子炉注水         | 低圧炉心スプレイ系ポンプ              | 既設       | ①<br>④     | －  | －      | －    |
|                           | 残留熱除去系海水ポンプ               | 既設       |            |    |        |      |
|                           | 残留熱除去系海水ストレーナ             | 既設       |            |    |        |      |
|                           | サプレッション・プール               | 既設       |            |    |        |      |
|                           | 低圧炉心スプレイ系配管・弁・ストレーナ・スパージャ | 既設       |            |    |        |      |
|                           | 原子炉圧力容器                   | 既設       |            |    |        |      |
|                           | 非常用交流電源設備                 | 既設       |            |    |        |      |
|                           | 燃料給油設備                    | 既設       |            |    |        |      |
| 残留熱除去系（原子炉停止時冷却系）による原子炉除熱 | 残留熱除去系ポンプ                 | 既設       | ①<br>④     | －  |        |      |
|                           | 残留熱除去系海水ポンプ               | 既設       |            |    |        |      |
|                           | 残留熱除去系熱交換器                | 既設       |            |    |        |      |
|                           | 残留熱除去系海水ストレーナ             | 既設       |            |    |        |      |
|                           | 残留熱除去系配管・弁                | 既設       |            |    |        |      |
|                           | 再循環系配管・弁                  | 既設       |            |    |        |      |
|                           | 原子炉圧力容器                   | 既設       |            |    |        |      |
|                           | 非常用交流電源設備                 | 既設       |            |    |        |      |
|                           | 燃料給油設備                    | 既設       |            |    |        |      |
|                           |                           |          |            |    |        |      |



審査基準，基準規則と対処設備との対応表（3/13）

| 重大事故等対処設備            |                     |          |                       |    | 自主対策設備           |                  |            |
|----------------------|---------------------|----------|-----------------------|----|------------------|------------------|------------|
| 手段                   | 機器名称                | 既設<br>新設 | 解釈<br>対応番号            | 備考 | 手段               | 機器名称             |            |
| 低圧代替注水系（常設）による原子炉注水  | 常設低圧代替注水系ポンプ        | 新設       | ①<br>④<br>⑥<br>⑦      | －  | 代替循環冷却系による原子炉注水① | 残留熱除去系海水ポンプ      |            |
|                      | 代替淡水貯槽              | 新設       |                       |    |                  | 残留熱除去系熱交換器       |            |
|                      | 低圧代替注水系配管・弁         | 新設       |                       |    |                  | 残留熱除去系海水ストレーナ    |            |
|                      | 残留熱除去系C系配管・弁        | 既設       |                       |    |                  | 代替循環冷却系ポンプ       |            |
|                      | 原子炉圧力容器             | 既設       |                       |    |                  | サブプレッション・プール     |            |
|                      | 常設代替交流電源設備          | 新設       |                       |    |                  | 代替循環冷却系配管・弁      |            |
|                      | 燃料給油設備              | 新設       |                       |    |                  | 残留熱除去系配管・弁・ストレーナ |            |
| 低圧代替注水系（可搬型）による原子炉注水 | 可搬型代替注水中型ポンプ        | 新設       | ①<br>②<br>④<br>⑤<br>⑦ | －  |                  | 燃料給油設備           | 原子炉圧力容器    |
|                      | 可搬型代替注水大型ポンプ        | 新設       |                       |    |                  |                  | 常設代替交流電源設備 |
|                      | 西側淡水貯水設備            | 新設       |                       |    |                  |                  | 燃料給油設備     |
|                      | 代替淡水貯槽              | 新設       |                       |    | 代替循環冷却系による原子炉注水② | 緊急用海水ポンプ         |            |
|                      | 低圧代替注水系配管・弁         | 新設       |                       |    |                  | 残留熱除去系熱交換器       |            |
|                      | 低圧炉心スプレイ系配管・弁・スパージャ | 既設       |                       |    |                  | 緊急用海水ストレーナ       |            |
|                      | 残留熱除去系C系配管・弁        | 既設       |                       |    |                  | 代替循環冷却系ポンプ       |            |
|                      | ホース                 | 新設       |                       |    |                  | サブプレッション・プール     |            |
|                      | 原子炉圧力容器             | 既設       |                       |    |                  | 代替循環冷却系配管・弁      |            |
|                      | 常設代替交流電源設備          | 新設       |                       |    |                  | 残留熱除去系配管・弁・ストレーナ |            |
|                      | 可搬型代替交流電源設備         | 新設       |                       |    |                  | 原子炉圧力容器          |            |
|                      | 燃料給油設備              | 新設       |                       |    |                  | 常設代替交流電源設備       |            |
|                      | －                   | －        |                       |    |                  | －                | －          |



審査基準，基準規則と対処設備との対応表（4/13）

| 重大事故等対処設備 |      |          |            |    | 自主対策設備           |                  |
|-----------|------|----------|------------|----|------------------|------------------|
| 手段        | 機器名称 | 既設<br>新設 | 解釈<br>対応番号 | 備考 | 手段               | 機器名称             |
| —         | —    | —        | —          | —  | 代替循環冷却系による原子炉注水③ | 残留熱除去系熱交換器       |
|           |      |          |            |    |                  | 代替循環冷却系ポンプ       |
|           |      |          |            |    |                  | 可搬型代替注水大型ポンプ     |
|           |      |          |            |    |                  | サブプレッション・プール     |
|           |      |          |            |    |                  | 代替循環冷却系配管・弁      |
|           |      |          |            |    |                  | 残留熱除去系配管・弁・ストレーナ |
|           |      |          |            |    |                  | 原子炉圧力容器          |
|           |      |          |            |    |                  | 常設代替交流電源設備       |
|           |      |          |            |    |                  | 燃料給油設備           |
| —         | —    | —        | —          | —  | 消火系による原子炉注水      | 電動駆動消火ポンプ        |
|           |      |          |            |    |                  | ディーゼル駆動消火ポンプ     |
|           |      |          |            |    |                  | 残留熱除去系B系配管・弁     |
|           |      |          |            |    |                  | 原子炉圧力容器          |
|           |      |          |            |    |                  | 非常用交流電源設備        |
|           |      |          |            |    |                  | 常設代替交流電源設備       |
|           |      |          |            |    |                  | 可搬型代替交流電源設備      |
|           |      |          |            |    |                  | 燃料給油設備           |
|           |      |          |            |    |                  | ろ過水貯蔵タンク         |
|           |      |          |            |    |                  | 多目的タンク           |
|           |      |          |            |    |                  | 消火系配管・弁          |



審査基準，基準規則と対処設備との対応表（5／13）

| 重大事故等対処設備 |      |          |            |    | 自主対策設備       |              |
|-----------|------|----------|------------|----|--------------|--------------|
| 手段        | 機器名称 | 既設<br>新設 | 解釈<br>対応番号 | 備考 | 手段           | 機器名称         |
| —         | —    | —        | —          | —  | 補給水系による原子炉注水 | 復水移送ポンプ      |
|           |      |          |            |    |              | 残留熱除去系B系配管・弁 |
|           |      |          |            |    |              | 原子炉圧力容器      |
|           |      |          |            |    |              | 非常用交流電源設備    |
|           |      |          |            |    |              | 常設代替交流電源設備   |
|           |      |          |            |    |              | 可搬型代替交流電源設備  |
|           |      |          |            |    |              | 燃料給油設備       |
|           |      |          |            |    |              | 復水貯蔵タンク      |
|           |      |          |            |    |              | 補給水系配管・弁     |
|           |      |          |            |    |              | 消火系配管・弁      |



審査基準，基準規則と対処設備との対応表 (6/13)

| 重大事故等対処設備                   |                  |          |             |    | 自主対策設備                      |                  |
|-----------------------------|------------------|----------|-------------|----|-----------------------------|------------------|
| 手段                          | 機器名称             | 既設<br>新設 | 解釈<br>対応番号  | 備考 | 手段                          | 機器名称             |
| 残留熱除去系（低圧注水系）<br>復旧後の原子炉注水① | 残留熱除去系ポンプ（海水冷却）  | 既設       | ①<br>③<br>④ | —  | 残留熱除去系（低圧注水系）<br>復旧後の原子炉注水③ | 残留熱除去系ポンプ（海水冷却）  |
|                             | 残留熱除去系海水ポンプ      | 既設       |             |    |                             | 残留熱除去系熱交換器       |
|                             | 残留熱除去系熱交換器       | 既設       |             |    |                             | 可搬型代替注水大型ポンプ     |
|                             | 残留熱除去系海水ストレーナ    | 既設       |             |    |                             | サプレッション・プール      |
|                             | サプレッション・プール      | 既設       |             |    |                             | 残留熱除去系配管・弁・ストレーナ |
|                             | 残留熱除去系配管・弁・ストレーナ | 既設       |             |    |                             | 原子炉圧力容器          |
|                             | 原子炉圧力容器          | 既設       |             |    |                             | 常設代替交流電源設備       |
|                             | 常設代替交流電源設備       | 新設       |             |    |                             | 燃料給油設備           |
|                             | 燃料給油設備           | 新設       |             |    |                             |                  |
| 残留熱除去系（低圧注水系）<br>復旧後の原子炉注水② | 残留熱除去系ポンプ（海水冷却）  | 既設       | ①<br>③<br>④ | —  | —                           | —                |
|                             | 緊急用海水ポンプ         | 新設       |             |    |                             |                  |
|                             | 残留熱除去系熱交換器       | 既設       |             |    |                             |                  |
|                             | 緊急用海水ストレーナ       | 新設       |             |    |                             |                  |
|                             | サプレッション・プール      | 既設       |             |    |                             |                  |
|                             | 残留熱除去系配管・弁・ストレーナ | 既設       |             |    |                             |                  |
|                             | 原子炉圧力容器          | 既設       |             |    |                             |                  |
|                             | 常設代替交流電源設備       | 新設       |             |    |                             |                  |
|                             | 燃料給油設備           | 新設       |             |    |                             |                  |



審査基準，基準規則と対処設備との対応表（7/13）

| 重大事故等対処設備           |                            |          |             |    | 自主対策設備              |                            |
|---------------------|----------------------------|----------|-------------|----|---------------------|----------------------------|
| 手段                  | 機器名称                       | 既設<br>新設 | 解釈<br>対応番号  | 備考 | 手段                  | 機器名称                       |
| 低圧炉心スプレイ系復旧後の原子炉注水① | 低圧炉心スプレイ系ポンプ<br>(海水冷却)     | 既設       | ①<br>③<br>④ | —  | 低圧炉心スプレイ系復旧後の原子炉注水③ | 低圧炉心スプレイ系ポンプ<br>(海水冷却)     |
|                     | 残留熱除去系海水ポンプ                | 既設       |             |    |                     | 可搬型代替注水大型ポンプ               |
|                     | 残留熱除去系海水ストレーナ              | 既設       |             |    |                     | サプレッション・プール                |
|                     | サプレッション・プール                | 既設       |             |    |                     | 低圧炉心スプレイ系配管・弁・ストレーナ・スパーージャ |
|                     | 低圧炉心スプレイ系配管・弁・ストレーナ・スパーージャ | 既設       |             |    |                     | 原子炉圧力容器                    |
|                     | 原子炉圧力容器                    | 既設       |             |    |                     | 常設代替交流電源設備                 |
|                     | 常設代替交流電源設備                 | 新設       |             |    |                     | 燃料給油設備                     |
|                     | 燃料給油設備                     | 新設       |             |    |                     |                            |
| 低圧炉心スプレイ系復旧後の原子炉注水② | 低圧炉心スプレイ系ポンプ<br>(海水冷却)     | 既設       | ①<br>③<br>④ | —  | —                   | —                          |
|                     | 緊急用海水ポンプ                   | 新設       |             |    |                     |                            |
|                     | 緊急用海水ストレーナ                 | 新設       |             |    |                     |                            |
|                     | サプレッション・プール                | 既設       |             |    |                     |                            |
|                     | 低圧炉心スプレイ系配管・弁・ストレーナ・スパーージャ | 既設       |             |    |                     |                            |
|                     | 原子炉圧力容器                    | 既設       |             |    |                     |                            |
|                     | 常設代替交流電源設備                 | 新設       |             |    |                     |                            |
|                     | 燃料給油設備                     | 新設       |             |    |                     |                            |



審査基準，基準規則と対処設備との対応表（8/13）

| 重大事故等対処設備                    |                     |          |            |         | 自主対策設備           |              |
|------------------------------|---------------------|----------|------------|---------|------------------|--------------|
| 手段                           | 機器名称                | 既設<br>新設 | 解釈<br>対応番号 | 備考      | 手段               | 機器名称         |
| 低圧代替注水系（常設）<br>による残存溶融炉心の冷却  | 常設低圧代替注水系ポンプ        | 新設       | ①<br>④     | —       | 消火系による残存溶融炉心の冷却  | 電動駆動消火ポンプ    |
|                              | 代替淡水貯槽              | 新設       |            |         |                  | ディーゼル駆動消火ポンプ |
|                              | 低圧代替注水系配管・弁         | 新設       |            |         |                  | 残留熱除去系B系配管・弁 |
|                              | 残留熱除去系C系配管・弁        | 既設       |            |         |                  | 原子炉圧力容器      |
|                              | 原子炉圧力容器             | 既設       |            |         |                  | 非常用交流電源設備    |
|                              | 常設代替交流電源設備          | 新設       |            |         |                  | 常設代替交流電源設備   |
|                              | 燃料給油設備              | 新設       |            |         |                  | 可搬型代替交流電源設備  |
| 低圧代替注水系（可搬型）<br>による残存溶融炉心の冷却 | 可搬型代替注水中型ポンプ        | 新設       | ①<br>④     | —       |                  | 燃料給油設備       |
|                              | 可搬型代替注水大型ポンプ        | 新設       |            |         |                  | ろ過水貯蔵タンク     |
|                              | 西側淡水貯水設備            | 新設       |            |         |                  | 多目的タンク       |
|                              | 代替淡水貯槽              | 新設       |            |         |                  | 消火系配管・弁      |
|                              | 低圧代替注水系配管・弁         | 新設       |            |         | 補給水系による残存溶融炉心の冷却 | 復水移送ポンプ      |
|                              | 低圧炉心スプレイ系配管・弁・スパージャ | 既設       |            |         |                  | 残留熱除去系B系配管・弁 |
|                              | 残留熱除去系C系配管・弁        | 既設       |            |         |                  | 原子炉圧力容器      |
|                              | ホース                 | 新設       |            |         |                  | 非常用交流電源設備    |
|                              | 原子炉圧力容器             | 既設       |            |         |                  | 常設代替交流電源設備   |
|                              | 常設代替交流電源設備          | 新設       |            |         |                  | 可搬型代替交流電源設備  |
|                              | 可搬型代替交流電源設備         | 新設       |            |         |                  | 燃料給油設備       |
|                              | 燃料給油設備              | 新設       |            |         |                  | 復水貯蔵タンク      |
|                              | —                   | —        |            |         |                  | —            |
| —                            | —                   | —        | —          | 消火系配管・弁 |                  |              |



審査基準，基準規則と対処設備との対応表（9/13）

| 重大事故等対処設備            |                  |          |            |    | 自主対策設備               |                  |
|----------------------|------------------|----------|------------|----|----------------------|------------------|
| 手段                   | 機器名称             | 既設<br>新設 | 解釈<br>対応番号 | 備考 | 手段                   | 機器名称             |
| 代替循環冷却系による残存溶融炉心の冷却① | 代替循環冷却系ポンプ       | 新設       | ①<br>④     | —  | 代替循環冷却系による残存溶融炉心の冷却③ | 代替循環冷却系ポンプ       |
|                      | 残留熱除去系海水ポンプ      | 既設       |            |    |                      | サプレッション・プール      |
|                      | 残留熱除去系熱交換器       | 既設       |            |    |                      | 残留熱除去系熱交換器       |
|                      | 残留熱除去系海水ストレーナ    | 既設       |            |    |                      | 可搬型代替注水大型ポンプ     |
|                      | サプレッション・プール      | 既設       |            |    |                      | 代替循環冷却系配管・弁      |
|                      | 代替循環冷却系配管・弁      | 新設       |            |    |                      | 残留熱除去系配管・弁・ストレーナ |
|                      | 残留熱除去系配管・弁・ストレーナ | 既設       |            |    |                      | 原子炉圧力容器          |
|                      | 原子炉圧力容器          | 既設       |            |    |                      | 常設代替交流電源設備       |
|                      | 常設代替交流電源設備       | 新設       |            |    |                      | 燃料給油設備           |
|                      | 燃料給油設備           | 新設       |            |    |                      |                  |
| 代替循環冷却系による残存溶融炉心の冷却② | 代替循環冷却系ポンプ       | 新設       | ①<br>④     | —  | —                    | —                |
|                      | 緊急用海水ポンプ         | 新設       |            |    |                      |                  |
|                      | 残留熱除去系熱交換器       | 既設       |            |    |                      |                  |
|                      | 緊急用海水ストレーナ       | 新設       |            |    |                      |                  |
|                      | サプレッション・プール      | 既設       |            |    |                      |                  |
|                      | 代替循環冷却系配管・弁      | 新設       |            |    |                      |                  |
|                      | 残留熱除去系配管・弁・ストレーナ | 既設       |            |    |                      |                  |
|                      | 原子炉圧力容器          | 既設       |            |    |                      |                  |
|                      | 常設代替交流電源設備       | 新設       |            |    |                      |                  |
|                      | 燃料給油設備           | 新設       |            |    |                      |                  |



審査基準，基準規則と対処設備との対応表（10／13）

| 重大事故等対処設備                       |                 |          |             |    | 自主対策設備                          |                 |
|---------------------------------|-----------------|----------|-------------|----|---------------------------------|-----------------|
| 手段                              | 機器名称            | 既設<br>新設 | 解釈<br>対応番号  | 備考 | 手段                              | 機器名称            |
| 残留熱除去系（原子炉停止時冷却系）<br>復旧後の原子炉除熱① | 残留熱除去系ポンプ（海水冷却） | 既設       | ①<br>③<br>④ | —  | 残留熱除去系（原子炉停止時冷却系）<br>復旧後の原子炉除熱③ | 残留熱除去系ポンプ（海水冷却） |
|                                 | 残留熱除去系海水ポンプ     | 既設       |             |    |                                 | 残留熱除去系熱交換器      |
|                                 | 残留熱除去系熱交換器      | 既設       |             |    |                                 | 可搬型代替注水大型ポンプ    |
|                                 | 残留熱除去系海水ストレーナ   | 既設       |             |    |                                 | 残留熱除去系配管・弁      |
|                                 | 残留熱除去系配管・弁      | 既設       |             |    |                                 | 再循環系配管・弁        |
|                                 | 再循環系配管・弁        | 既設       |             |    |                                 | 原子炉圧力容器         |
|                                 | 原子炉圧力容器         | 既設       |             |    |                                 | 常設代替交流電源設備      |
|                                 | 常設代替交流電源設備      | 新設       |             |    |                                 | 燃料給油設備          |
|                                 | 燃料給油設備          | 新設       |             |    |                                 |                 |
| 残留熱除去系（原子炉停止時冷却系）<br>復旧後の原子炉除熱② | 残留熱除去系ポンプ（海水冷却） | 既設       | ①<br>③<br>④ | —  | —                               | —               |
|                                 | 緊急用海水ポンプ        | 新設       |             |    |                                 |                 |
|                                 | 残留熱除去系熱交換器      | 既設       |             |    |                                 |                 |
|                                 | 緊急用海水ストレーナ      | 新設       |             |    |                                 |                 |
|                                 | 残留熱除去系配管・弁      | 既設       |             |    |                                 |                 |
|                                 | 再循環系配管・弁        | 既設       |             |    |                                 |                 |
|                                 | 原子炉圧力容器         | 既設       |             |    |                                 |                 |
|                                 | 常設代替交流電源設備      | 新設       |             |    |                                 |                 |
|                                 | 燃料給油設備          | 新設       |             |    |                                 |                 |



審査基準，基準規則と対処設備との対応表（11／13）

| 重大事故等対処設備 |      |          |            |    | 自主対策設備           |                  |
|-----------|------|----------|------------|----|------------------|------------------|
| 手段        | 機器名称 | 既設<br>新設 | 解釈<br>対応番号 | 備考 | 手段               | 機器名称             |
| —         | —    | —        | —          | —  | 原子炉冷却材浄化系による進展抑制 | 原子炉冷却材浄化系ポンプ     |
|           |      |          |            |    |                  | 原子炉冷却材浄化系非再生熱交換器 |
|           |      |          |            |    |                  | 原子炉圧力容器          |
|           |      |          |            |    |                  | 再循環系配管・弁         |
|           |      |          |            |    |                  | 原子炉冷却材浄化系配管・弁    |
|           |      |          |            |    |                  | 給水系配管・弁          |



審査基準，基準規則と対処設備との対応表（12／13）

| 技術的能力審査基準（1.4）                                                                                                                                                                             | 適合方針                                                                                                                                                                                                                                                                                                   |
|--------------------------------------------------------------------------------------------------------------------------------------------------------------------------------------------|--------------------------------------------------------------------------------------------------------------------------------------------------------------------------------------------------------------------------------------------------------------------------------------------------------|
| <p><b>【要求事項】</b></p> <p>発電用原子炉設置者において、原子炉冷却材圧力バウンダリが低圧の状態であって、設計基準事故対処設備が有する発電用原子炉の冷却機能が喪失した場合においても炉心の著しい損傷及び原子炉格納容器の破損を防止するため、発電用原子炉を冷却するために必要な手順等が適切に整備されているか、又は整備される方針が適切に示されていること。</p> | <p>原子炉冷却材圧力バウンダリが低圧の状態であって、設計基準事故対処設備である残留熱除去系（低圧注水系）ポンプ及び低圧炉心スプレイ系ポンプが有する原子炉の冷却機能が喪失した場合においても、炉心の著しい損傷を防止する手段として常設低圧代替注水系ポンプ、低圧代替注水系（可搬型）として使用する可搬型代替注水中型ポンプ又は可搬型代替注水大型ポンプ及び原子炉格納容器の破損を防止する手段として、常設低圧代替注水系ポンプ、低圧代替注水系（可搬型）として使用する可搬型代替注水中型ポンプ又は可搬型代替注水大型ポンプ及び代替循環冷却系ポンプによる原子炉を冷却するために必要な手順等を整備する。</p> |
| <p><b>【解釈】</b></p> <p>1 「炉心の著しい損傷」を「防止するため、発電用原子炉を冷却するために必要な手順等」とは、以下に掲げる措置又はこれらと同等以上の効果を有する措置を行うための手順等をいう。</p>                                                                            | <p>—</p>                                                                                                                                                                                                                                                                                               |



審査基準，基準規則と対処設備との対応表 (13/13)

| 技術的能力審査基準 (1.4)                                                                               | 適合方針                                                                                                                                                                                                                                                                                                                  |
|-----------------------------------------------------------------------------------------------|-----------------------------------------------------------------------------------------------------------------------------------------------------------------------------------------------------------------------------------------------------------------------------------------------------------------------|
| <p>(1) 原子炉冷却材圧力バウンダリ<br/>           低圧時の冷却</p> <p>a) 可搬型重大事故防止設備の運搬、接続及び操作に関する手順等を整備すること。</p> | <p>原子炉冷却材圧力バウンダリが低圧の状態であって、設計基準事故対処設備である残留熱除去系(低圧注水系)ポンプ及び低圧炉心スプレイ系ポンプが有する原子炉の冷却機能が喪失した場合においても、炉心の著しい損傷を防止する手段として、可搬型重大事故防止設備である低圧代替注水系(可搬型)として使用する可搬型代替注水中型ポンプ又は可搬型代替注水大型ポンプによる原子炉を冷却するために必要な手順等を整備する。</p> <p>なお、低圧代替注水系(可搬型)における可搬型代替注水中型ポンプ又は可搬型代替注水大型ポンプの運搬及び接続に関する手順については「1.13 重大事故等の収束に必要となる水の供給手順等」にて整備する。</p> |
| <p>(2) 復旧</p> <p>a) 設計基準事故対処設備に代替電源を接続することにより起動及び十分な期間の運転継続ができること。</p>                        | <p>設計基準事故対処設備である残留熱除去系(低圧注水系及び原子炉停止時冷却系)ポンプ(海水冷却)及び低圧炉心スプレイ系ポンプ(海水冷却)が全交流動力電源喪失により使用できない場合には、常設代替交流電源設備として使用する常設代替高圧電源装置を用いて緊急用M/CからM/C 2C又はM/C 2Dへ電源を供給することで残留熱除去系(低圧注水系及び原子炉停止時冷却系)ポンプ(海水冷却)及び低圧炉心スプレイ系ポンプ(海水冷却)を復旧する手順等を整備する。</p> <p>なお、電源の供給に関する手順については「1.14 電源の確保に関する手順等」にて整備する。</p>                             |



自主対策設備仕様

| 機器名称                               | 常設<br>／可搬 | 耐震性                | 容量                         | 揚程     | 個数              |
|------------------------------------|-----------|--------------------|----------------------------|--------|-----------------|
| 代替循環冷却系ポンプ                         | 常設        | Sクラス               | 約 250m <sup>3</sup> ／h     | 約 120m | 1 個             |
| 可搬型代替注水大型ポンプ<br>(代替残留熱除去系海水系として使用) | 可搬        | Sクラス※ <sup>1</sup> | 約 1,320m <sup>3</sup> ／h／個 | 約 140m | 2 個<br>(予備 2 個) |
| 電動駆動消火ポンプ                          | 常設        | Cクラス               | 約 3.7m <sup>3</sup> ／min   | 89m    | 1 個             |
| ディーゼル駆動消火ポンプ                       | 常設        | Cクラス               | 約 4.3m <sup>3</sup> ／min   | 90m    | 1 個             |
| ろ過水貯蔵タンク                           | 常設        | Cクラス               | 1,500m <sup>3</sup>        | —      | 1 個             |
| 多目的タンク                             | 常設        | Cクラス               | 1,500m <sup>3</sup>        | —      | 1 個             |
| 復水移送ポンプ                            | 常設        | Bクラス               | 145.4m <sup>3</sup> ／h／個   | 85.4m  | 2 個             |
| 復水貯蔵タンク                            | 常設        | Bクラス               | 2,000m <sup>3</sup> ／個     | —      | 2 個             |
| 原子炉冷却材浄化系ポンプ                       | 常設        | Bクラス               | 81.8m <sup>3</sup> ／h／個    | 152.4m | 2 個             |
| 原子炉冷却材浄化系非再生熱交換器                   | 常設        | Bクラス               | 8,838.8kW／h／個              | —      | 2 個             |

※1：Sクラスの機能維持







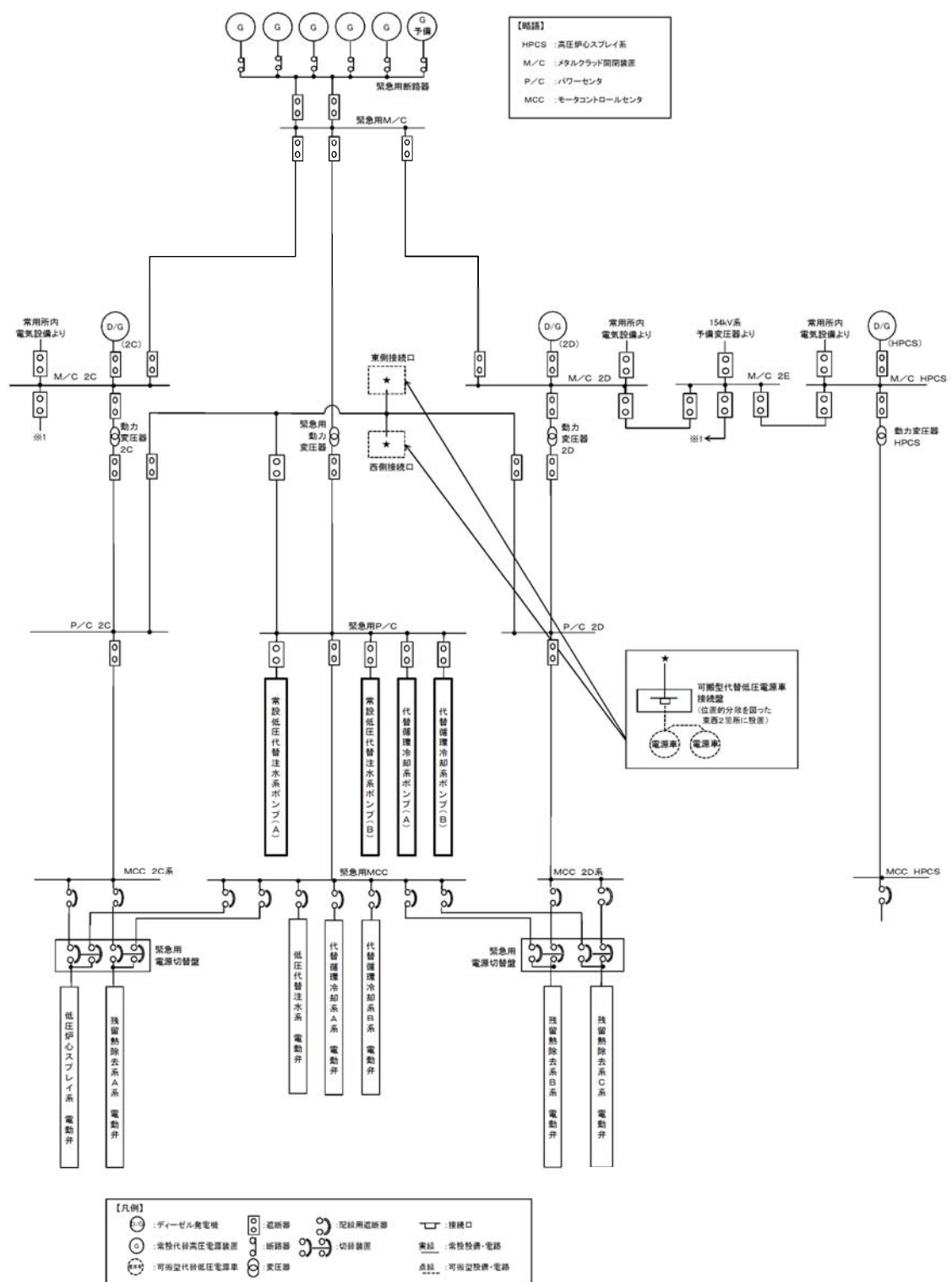

第2図 対応手段として選定した設備の電源構成図（交流電源）



## 重大事故対策の成立性

## 1. 低圧代替注水系（可搬型）による原子炉注水（淡水／海水）

## (1) 低圧代替注水系（可搬型）として使用する可搬型代替注水中型ポンプ

又は可搬型代替注水大型ポンプによる送水（淡水／海水）

## a. 操作概要

低圧代替注水系（可搬型）による原子炉注水が必要な状況において、外部接続口及び水源を選定し、取水箇所まで移動するとともに、送水ルートを確認した後、低圧代替注水系（可搬型）として使用する可搬型代替注水中型ポンプ又は可搬型代替注水大型ポンプにより原子炉へ送水する。

## b. 作業場所

屋外（原子炉建屋東側周辺、原子炉建屋西側周辺、常設代替高圧電源装置置場西側周辺、取水箇所（西側淡水貯水設備、代替淡水貯槽）周辺）

## c. 必要要員数及び操作時間

低圧代替注水系（可搬型）として使用する可搬型代替注水中型ポンプ又は可搬型代替注水大型ポンプによる送水として、最長時間を要する代替淡水貯槽から低圧炉心スプレイ系配管による原子炉建屋東側接続口を使用した送水に必要な要員数、所要時間は以下のとおり。

必要要員数：8名（重大事故等対応要員8名）

所要時間目安<sup>※1</sup>：535分以内

※1：所要時間目安は、模擬により算定した時間

所要時間内訳



準備：30分（放射線防護具着用を含む）

移動：30分<sup>※2</sup>（移動経路：南側保管場所から代替淡水貯槽（ホース積込み及び荷卸しを含む））

系統構成：475分<sup>※2</sup>（作業対象：ポンプ設置，ホース敷設等）

注水準備：20分

※2：移動及び系統構成は並行して行う。

d．操作の成立性について

作業環境：車両の作業用照明，ヘッドライト及びLEDライトにより，夜間における作業性を確保している。また，放射性物質が放出される可能性があることから，操作は放射線防護具（全面マスク，個人線量計，綿手袋，ゴム手袋）を着用又は携行して作業を行う。

移動経路：車両のヘッドライトの他，ヘッドライト及びLEDライトを携帯しており，夜間においても接近可能である。また，アクセスルート上に支障となる設備はない。

操作性：低圧代替注水系（可搬型）として使用する可搬型代替注水中型ポンプ又は可搬型代替注水大型ポンプからのホース接続は，専用の結合金具を使用して容易に接続可能である。作業エリア周辺には，支障となる設備はなく，十分な作業スペースを確保している。

連絡手段：衛星電話設備（固定型，携帯型），無線連絡設備（固定型，携帯型），電力保安通信用電話設備（固定電話機，PHS端末），送受話器のうち，使用可能な設備により，災害対策本部との連絡が可能である。





可搬型代替注水大型ポンプ



車両の作業用照明



ホース接続訓練



車両操作訓練（ポンプ起動）



可搬型代替注水中型ポンプ



ホース敷設訓練





夜間での送水訓練（ポンプ設置）



放射線防護具着用による送水訓練  
（交代要員参集）



放射線防護具着用による送水訓練  
（水中ポンプユニット設置）



## (2) 系統構成

### a. 操作概要

低圧代替注水系（可搬型）による原子炉注水が必要な状況において、中央制御室からの操作により電動弁を操作できない場合、残留熱除去系 C 系配管を使用した原子炉建屋西側接続口、高所西側接続口又は高所東側接続口による原子炉注水の場合は、原子炉建屋原子炉棟地上3階及び原子炉建屋原子炉棟地上4階まで移動し、現場での人力による操作により系統構成を実施した後、原子炉への送水を実施する。低圧炉心スプレイ系配管を使用した原子炉建屋東側接続口による原子炉注水の場合は、原子炉建屋原子炉棟地上3階まで移動し、現場での人力による操作により系統構成を実施した後、原子炉への送水を実施する。

### b. 作業場所

【残留熱除去系 C 系配管を使用した原子炉建屋西側接続口、高所西側接続口又は高所東側接続口による原子炉注水の場合】

原子炉建屋原子炉棟地上3階（管理区域）及び原子炉建屋原子炉棟地上4階（管理区域）

【低圧炉心スプレイ系配管を使用した原子炉建屋東側接続口による原子炉注水の場合】

原子炉建屋原子炉棟地上3階（管理区域）

### c. 必要要員数及び操作時間

低圧代替注水系（可搬型）として使用する可搬型代替注水中型ポンプ又は可搬型代替注水大型ポンプによる送水として、最長時間を要する代替淡水貯槽から低圧炉心スプレイ系配管による原子炉建屋東側接続口を使用した送水での現場の系統構成に必要な要員数、所要時間は以下のとおり。



必要要員数：6名（運転員等（当直運転員及び重大事故等対応要員）6名）

所要時間目安※：70分以内

※：所要時間目安は、模擬により算定した時間

所要時間内訳

移動：46分（移動経路：中央制御室から原子炉建屋原子炉棟地上3階（放射線防護具着用を含む））

系統構成：24分（操作対象3弁：原子炉建屋原子炉棟地上3階）

d. 操作の成立性について

作業環境：常用照明消灯時においても、ヘッドライト又はLEDライトを携行している。操作は汚染の可能性を考慮し放射線防護具（全面マスク、個人線量計、綿手袋、ゴム手袋）を着用又は携行して作業を行う。

移動経路：ヘッドライト又はLEDライトを携行しており近接可能である。また、アクセスルート上に支障となる設備はない。

操作性：手動ハンドルにて操作を実施する。なお、設置未完のため、設置工事完了後、操作性について検証する。

連絡手段：携行型有線通話装置、電力保安通信用電話設備（固定電話機、PHS端末）、送受話器のうち、使用可能な設備により、中央制御室に連絡が可能である。



## 2. 消火系による原子炉注水

### (1) 系統構成

#### a. 操作概要

消火系による原子炉注水が必要な状況において、タービン建屋地上1階まで移動するとともに、系統構成を実施し、電動駆動消火ポンプ又はディーゼル駆動消火ポンプにより原子炉へ送水する。

#### b. 作業場所

タービン建屋地上1階（管理区域）

#### c. 必要要員数及び操作時間

消火系による原子炉注水における、現場での系統構成に必要な要員数、所要時間は以下のとおり。

必要要員数：2名（運転員等（当直運転員）2名）

所要時間目安：45分以内

所要時間内訳

移動：41分（移動経路：中央制御室からタービン建屋地上1階（放射線防護具着用を含む））

系統構成：4分（操作対象1弁：タービン建屋地上1階）

#### d. 操作の成立性について

作業環境：常用照明消灯時においても、ヘッドライト又はLEDライトを携行している。操作は汚染の可能性を考慮し放射線防護具（全面マスク、個人線量計、綿手袋、ゴム手袋）を着用又は携行して作業を行う。

移動経路：ヘッドライト又はLEDライトを携行しており近接可能である。また、アクセスルート上に支障となる設備はない。



操作性　：通常の弁操作であり，操作性に支障はない。

連絡手段：携行型有線通話装置，電力保安通信用電話設備（固定電話機，PHS端末），送受話器のうち，使用可能な設備により，中央制御室との連絡が可能である。



系統構成  
(④補助ボイラ冷却水元弁)



### 3. 補給水系による原子炉注水

#### (1) 系統構成

##### a. 操作概要

補給水系による原子炉注水が必要な状況において、原子炉建屋廃棄物処理棟中地下1階及びタービン建屋地上1階まで移動するとともに、系統構成を実施し、復水移送ポンプにより原子炉へ送水する。

##### b. 作業場所

原子炉建屋廃棄物処理棟中地下1階（管理区域）及びタービン建屋地上1階（管理区域）

##### c. 必要要員数及び操作時間

補給水系による原子炉注水における、現場での系統構成に必要な要員数、所要時間は以下のとおり。

必要要員数：8名（運転員等（当直運転員）2名、重大事故等対応要員6名）

所要時間目安：95分以内

##### 所要時間内訳

移動：40分（移動経路：中央制御室からタービン建屋地上1階（放射線防護具着用を含む））

21分（移動経路：原子炉建屋附属棟地上1階から原子炉建屋廃棄物処理棟中地下1階（放射線防護具着用を含む））

系統構成：25分（操作対象3弁：タービン建屋地上1階及び原子炉建屋廃棄物処理棟中地下1階）

連絡配管閉止フランジ切替え：49分

##### d. 操作の成立性について



作業環境：常用照明消灯時においても、ヘッドライト又はLEDライトを携行している。操作は汚染の可能性を考慮し放射線防護具（全面マスク，個人線量計，綿手袋，ゴム手袋）を着用又は携行して作業を行う。

移動経路：ヘッドライト又はLEDライトを携行しており近接可能である。また，アクセスルート上に支障となる設備はない。

操作性：通常の弁操作であり，操作性に支障はない。

連絡手段：携行型有線通話装置，電力保安通信用電話設備（固定電話機，PHS端末），送受話器のうち，使用可能な設備により，中央制御室との連絡が可能である。



作業場所（全体）



連絡配管閉止フランジ



連絡配管閉止フランジ切替え訓練



系統構成

（⑨補給水系－消火系連絡ライン止め弁）





系統構成  
(⑩補助ボイラ冷却水元弁)



## 4. 残留熱除去系（原子炉停止時冷却系）復旧後の原子炉除熱

## (1) 系統構成

## a. 操作概要

残留熱除去系（原子炉停止時冷却系）復旧後に原子炉除熱が必要な状況において、原子炉建屋原子炉棟地下2階まで移動するとともに、系統構成を実施し、残留熱除去系（原子炉停止時冷却系）により原子炉除熱を実施する。

## b. 作業場所

原子炉建屋原子炉棟地下2階（管理区域）

## c. 必要要員数及び操作時間

残留熱除去系（原子炉停止時冷却系）復旧後の原子炉除熱における、現場での系統構成に必要な要員数、所要時間は以下のとおり。

必要要員数：2名（運転員等（当直運転員）2名）

所要時間目安：150分以内

## 所要時間内訳

移動：86分（移動経路：中央制御室から原子炉建屋附属棟

地上1階（放射線防護具着用を含む））

43分（移動経路：原子炉建屋附属棟地上1階から原子炉建屋原子炉棟地下2階）

原子炉保護系復旧：19分

系統構成：2分（操作対象1弁：原子炉建屋原子炉棟地下2階）

## d. 操作の成立性について



作業環境：常用照明消灯時においても，ヘッドライト又はLEDライトを携行している。操作は汚染の可能性を考慮し放射線防護具（全面マスク，個人線量計，綿手袋，ゴム手袋）を着用又は携行して作業を行う。

移動経路：ヘッドライト又はLEDライトを携行しており近接可能である。また，アクセスルート上に支障となる設備はない。

操作性：通常の弁操作であり，操作性に支障はない。

連絡手段：携行型有線通話装置，電力保安通信用電話設備（固定電話機，PHS端末），送受話器のうち，使用可能な設備により，中央制御室との連絡が可能である。



系統構成

(⑤ 残留熱除去系 A 系 レグシールライン弁)



## 5. 原子炉冷却材浄化系による進展抑制

### (1) 系統構成

#### a. 操作概要

残留熱除去系（原子炉停止時冷却系）による崩壊熱除去機能が喪失し原子炉の除熱が必要な状況において，原子炉建屋原子炉棟地上3階及び原子炉建屋原子炉棟地上4階まで移動するとともに，系統構成を実施し，原子炉冷却材浄化系により原子炉除熱を実施する。

#### b. 作業場所

原子炉建屋原子炉棟地上3階（管理区域）及び原子炉建屋原子炉棟地上4階（管理区域）

#### c. 必要要員数及び操作時間

原子炉冷却材浄化系による進展抑制における，現場での系統構成に必要な要員数，所要時間は以下のとおり。

必要要員数：2名（運転員等（当直運転員）2名）

所要時間目安：200分以内

所要時間内訳

移動：86分（移動経路：中央制御室から原子炉建屋附属棟

地上1階（放射線防護具着用を含む））

39分（移動経路：原子炉建屋附属棟地上1階から原子炉建屋原子炉棟地上4階（放射線防護具着用を含む））

原子炉保護系復旧：19分

系統構成：36分（操作対象2弁：原子炉建屋原子炉棟地上3



階（起動前準備，運転状況確認等を含む））

除熱開始準備操作：20分（操作対象1弁：原子炉建屋原子  
炉棟地上4階）

d．操作の成立性について

作業環境：常用照明消灯時においても，ヘッドライト又はL  
E Dライトを携行している。操作は汚染の可能性  
を考慮し放射線防護具（全面マスク，個人線量  
計，綿手袋，ゴム手袋）を着用又は携行して作業  
を行う。

移動経路：ヘッドライト又はL E Dライトを携行しており近  
接可能である。また，アクセスルート上に支障と  
なる設備はない。

操作性：通常の弁操作であり，操作性に支障はない。

連絡手段：携行型有線通話装置，電力保安通信用電話設備  
（固定電話機，P H S 端末），送受話器のうち，  
使用可能な設備により，中央制御室との連絡が可  
能である。



ポンプメカシールパージ流量調整操作  
（⑭，⑯原子炉冷却材浄化系ポンプ  
メカシールパージ水ライン調整弁）



原子炉冷却材浄化系  
再生熱交換器バイパス運転操作  
（⑳原子炉冷却材浄化系  
再生熱交換器バイパス弁）



## 炉心損傷及び原子炉圧力容器破損後の注水及び除熱の考え方について

炉心損傷後における重大事故等対処設備による注水や除熱の考え方を以下に示す。

## 1. 期待する重大事故等対処設備について

非常用炉心冷却系等の注水機能が喪失し炉心損傷に至った場合、重大事故等対処設備である低圧代替注水系（常設）、代替格納容器スプレイ冷却系（常設）、格納容器下部注水系（常設）及び代替循環冷却系の機能に期待し、炉心損傷の進展防止及び格納容器破損防止を図る手順としている。これらの系統の主な特徴を第1表に示す。

第1表 注水及び除熱手段の特徴（重大事故等対処設備）

| 系統                | 注水先            | ポンプ          | 水源          |
|-------------------|----------------|--------------|-------------|
| 低圧代替注水系（常設）       | 原子炉圧力容器        | 常設低圧代替注水系ポンプ | 代替淡水貯槽      |
| 代替格納容器スプレイ冷却系（常設） | ドライウエル         |              |             |
| 格納容器下部注水系（常設）     | ペデスタル（ドライウエル部） |              |             |
| 代替循環冷却系           | 原子炉圧力容器        | 代替循環冷却系ポンプ   | サプレッション・プール |
|                   | ドライウエル         |              |             |
|                   | サプレッション・プール    |              |             |

常設低圧代替注水系ポンプを用いた系統は、補機系を持たない独立した系統であり事故後早期に使用可能であるが、代替淡水貯槽を水源としており格納容器内へ外部から水を持ち込むため、継続して使用するとサプレッション・プール水位が上昇し、格納容器圧力逃がし装置による格納容器除熱の実施時期を早めることとなる※。



一方、代替循環冷却系は補機系の起動を要するため、常設低圧代替注水系ポンプを用いた系統に比べて起動に時間を要するが、サプレッション・プールを水源としており外部からの水の持ち込みは生じない。

上記の特徴を踏まえ、事象発生初期の原子炉への注水は常設低圧代替注水系ポンプを用いた系統を使用することとし、その後、外部からの水の持ち込みを抑制し、サプレッション・プール水位の上昇抑制による格納容器ベントの遅延を図り、可能な限り外部への影響を軽減するため、代替循環冷却系が使用可能となった段階で代替循環冷却系に切り替える手順とする。ただし、代替循環冷却系の運転時において、格納容器圧力・温度の上昇により追加の格納容器の冷却が必要な場合には、一時的に常設低圧代替注水系ポンプを用いた系統を使用する手順とする。

※：格納容器圧力逃がし装置におけるサプレッション・チェンバ側のベント配管の水没を防止する観点から、サプレッション・プール水位が通常水位+6.5mに到達した時点で、外部水源による水の持ち込みを制限した上で、格納容器圧力逃がし装置による格納容器除熱を実施する手順としている。

## 2. 炉心損傷及び原子炉圧力容器破損前後の注水及び除熱の考え方

### (1) 常設低圧代替注水系ポンプを用いた系統

#### a. 炉心損傷後の対応について

炉心損傷を判断した後は、補機系が不要であり短時間で注水が可能な低圧代替注水系（常設）により原子炉へ注水する手順としている。また、原子炉注水ができない場合においても、注水手段の確保に努めることとしている。したがって、炉心損傷前後ともに原子炉注水を実施する対応方針に違いはないが、事象進展の違いによって以下の異なる手順と



なる。

① L O C A 時に炉心が損傷した場合は、ヒートアップした炉心へ原子炉注水を実施することにより、炉内で発生する過熱蒸気がドライウェルに直接放出されドライウェル圧力及び雰囲気温度が急上昇する。そこで、格納容器の健全性を確保するために、L O C A の判断（ドライウェル圧力 13.7kPa [gage] 以上）及び炉心損傷の判断（格納容器雰囲気放射線モニタ（D/W）又は（S/C）の指示値が設計基準事故相当のガンマ線線量率の 10 倍以上）により、低压代替注水系（常設）による原子炉注水操作と代替格納容器スプレイ冷却系（常設）による格納容器冷却操作（ドライウェルスプレイ）を同時に実施する。この場合、原子炉注水により過熱蒸気が発生することから、先行して常設低压代替注水系ポンプを用いた代替格納容器スプレイ冷却系（常設）による格納容器冷却操作（ドライウェルスプレイ）を実施し、その後常設低压代替注水系ポンプを用いた低压代替注水系（常設）による原子炉注水操作を実施することで、ドライウェルスプレイを実施している状態で原子炉へ注水する手順とする。

② L O C A 時に炉心が損傷して原子炉注水が実施できない場合は、いずれは溶融炉心の炉心下部プレナムへの移行に伴う原子炉圧力容器下部プレナム水との接触による発生蒸気がドライウェルに放出され、ドライウェル圧力及び雰囲気温度が急上昇することを踏まえて、常設低压代替注水系ポンプを用いた代替格納容器スプレイ冷却系（常設）による格納容器冷却操作（ドライウェルスプレイ）を実施する手順とする。ただし、実際の操作としては、常設低压代替注水系ポンプを用いた代替格納容器スプレイ冷却系（常設）による格納容器冷却操作（ドライウェルスプレイ）を実施後に常設低压代替注水系ポンプを用いた



低圧代替注水系（常設）による原子炉注水操作を実施することから、炉心損傷の判断後にドライウェルスプレイをする手順は①と同様である。

b．原子炉圧力容器破損前の対応について

③通常運転時からペデスタル（ドライウェル部）水位を約 1m に維持する構造としているが、炉心損傷判断後は、原子炉圧力容器破損時の溶融炉心の冷却を考慮し、格納容器下部水位を確実に約 1m 確保するために常設低圧代替注水系ポンプを用いた格納容器下部注水系（常設）による格納容器下部水位確保操作を実施する手順とする。

c．原子炉圧力容器破損後短期の対応について

④原子炉圧力容器破損を検知した後は、溶融炉心とペデスタル（ドライウェル部）に存在する水との相互作用により、ドライウェル圧力及び雰囲気温度が急上昇するため、原子炉圧力容器破損を判断した場合は、常設低圧代替注水系ポンプを用いた代替格納容器スプレイ冷却系（常設）による格納容器冷却操作（ドライウェルスプレイ）を実施する手順とする。

⑤ドライウェルスプレイを開始した後は、ペデスタル（ドライウェル部）に落下した溶融炉心の冷却維持のため、常設低圧代替注水系ポンプを用いた格納容器下部注水系（常設）によるペデスタル（ドライウェル部）注水操作を実施する手順とする。

d．本システムの停止及び一時的な運転について

⑥本システムは外部水源を用いた手段であり、本システムの運転継続によりサプレッション・プール水位が上昇する。そこで、格納容器圧力逃がし装置による格納容器除熱操作を遅延させる観点から、本システムによる原子炉注水操作や格納容器冷却操作（ドライウェルスプレイ）を停止し、



代替循環冷却系による原子炉注水操作や格納容器除熱操作（ドライウェルスプレイ）を実施する。

- ⑦ただし、代替循環冷却系による原子炉注水操作や格納容器除熱操作（ドライウェルスプレイ）を実施する状態において格納容器圧力及び雰囲気温度が上昇する場合には、常設低圧代替注水系ポンプを用いた代替格納容器スプレイ冷却系（常設）による格納容器冷却操作（ドライウェルスプレイ）を一時的に実施する手順とする。

## (2) 代替循環冷却系

- ⑧代替循環冷却系は残留熱除去系海水系又は緊急用海水系等の補機系の起動後に期待できる系統であり運転開始までに一定の時間を要するが、内部水源であるため本系統の運転継続によりサプレッション・プール水位は上昇しない。したがって、起動が可能となった時点で本系統を運転開始する手順とし、サプレッション・プール水位の上昇を抑制しつつ、原子炉注水操作や格納容器除熱操作（ドライウェルスプレイ）を実施することで、損傷炉心の冷却や格納容器の冷却及び除熱を実施することとする。

## 3. 各事象の対応の流れについて

炉心損傷に至る事象としては、起因事象がL O C Aの場合と過渡事象の場合で事象進展が異なることが考えられる。また、初期に原子炉注水に成功する場合と成功しない場合においても、事象進展が異なることが考えられる。以上の事象進展の違いを踏まえ、事故対応の流れを第1図に示す。



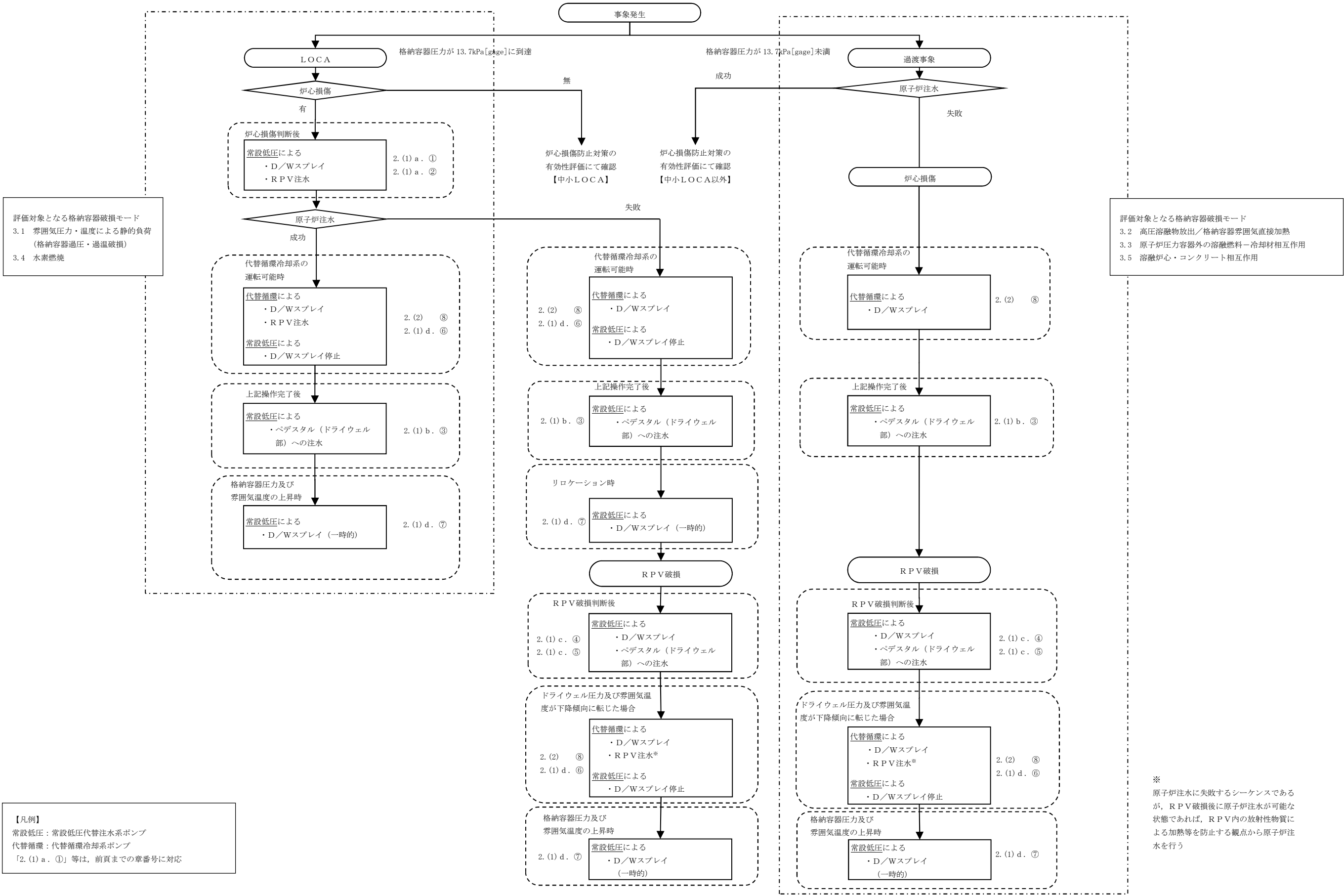

第 1 図 事故対応の流れ



#### 4. 長期安定停止に向けた対応について

長期安定停止に向けて格納容器圧力及び温度を低下させることを目的として、残留熱除去系、代替循環冷却系による格納容器除熱を実施し、格納容器の健全性を維持する。

また、炉心損傷後は水の放射線分解により格納容器内で酸素が発生するため、水素燃焼を防止する観点から、格納容器圧力逃がし装置による格納容器除熱操作（以下「格納容器ベント」という。）を実施する。

##### (1) 事故後長期にわたる格納容器の健全性について

有効性評価における格納容器温度・圧力の判断基準（評価項目）は200℃、2Pdと設定しており、200℃、2Pdの状態が継続することを考慮した評価が必要な部位はシール部である。このため、シール部については、200℃、2Pdの状態が7日間（168時間）継続した場合でもシール機能に影響がないことを確認することで、限界温度・圧力における格納容器閉じ込め機能の健全性を示している。

ここでは、200℃、2Pdを適用可能な7日間（168時間）以降においても、有効性評価で得られている厳しい条件を考慮し、格納容器の閉じ込め機能を示す。

また、上記に加えて、7日間（168時間）以降の累積放射線照射量についても、格納容器の閉じ込め機能に影響がないことを確認する。

##### (2) 7日間（168時間）以降の圧力、温度の条件

7日間（168時間）以降において、格納容器圧力が最も高くなるのは、「雰囲気圧力・温度による静的負荷（格納容器過圧・過温破損）」において代替循環冷却系を使用する場合のシーケンス及び「高圧溶融物放出／格



「格納容器雰囲気直接加熱」で想定されるシーケンスである。これらのシーケンスは、格納容器内酸素濃度が4.0vol%（ドライ条件）に到達した時点で、格納容器内酸素濃度上昇による格納容器ベントを遅延するため、310kPa[gage]までサブプレッション・チェンバへの窒素注入を行う手順としており、第1表で示すとおり、7日間（168時間）以降の格納容器圧力は最大で310kPa[gage]となる。代表的に、「雰囲気圧力・温度による静的負荷（格納容器過圧・過温破損）」において代替循環冷却系を使用する場合のシーケンスにおける格納容器圧力の推移を第1図に示す。

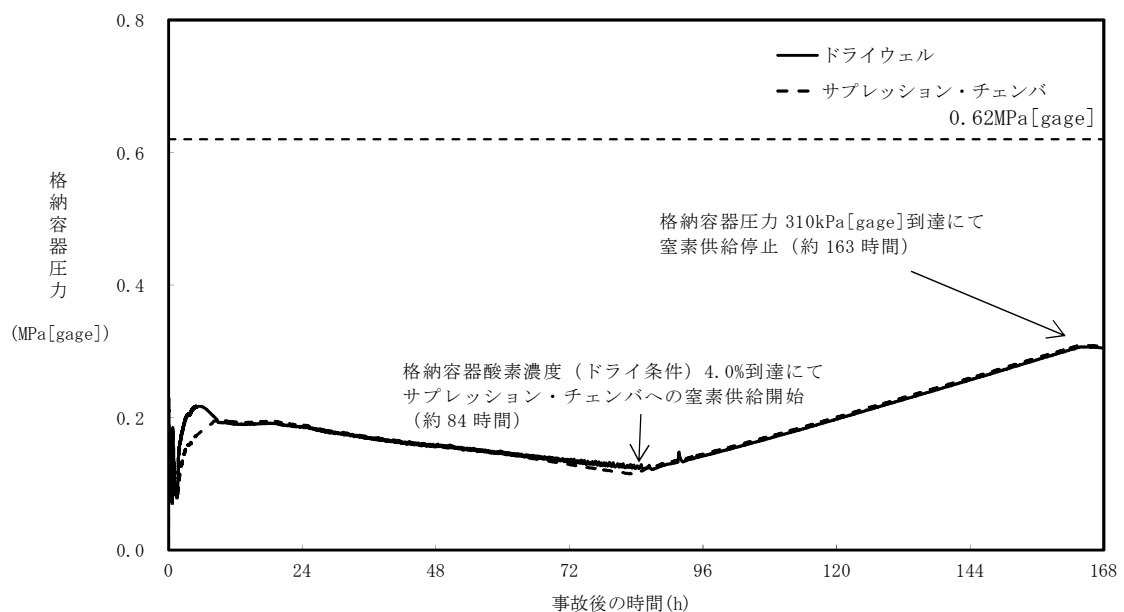

第1図 格納容器圧力（「雰囲気圧力・温度による静的負荷（格納容器過圧・過温破損）」において代替循環冷却系を使用する場合）

7日間（168時間）以降の格納容器雰囲気温度が最も高くなるのは、「雰囲気圧力・温度による静的負荷（格納容器過圧・過温破損）」において代替循環冷却系を使用できない場合のシーケンスである。このシーケンスの格納容



器雰囲気温度の推移を第2図に示すが、7日間（168時間）時点で150℃未満であり、その後の格納容器雰囲気温度は崩壊熱の減衰によって低下傾向となるため、第1表で示すとおり7日間（168時間）以降は150℃を下回る。また、格納容器バウンダリにかかる温度（壁面温度※）についても、事象発生後3.9時間後に生じる最高値は157℃であるが、7日間以降は150℃を下回る。

※：評価に用いているMAAPコードは、FP沈着に伴う発熱を考慮したものとなっている。格納容器内のFP挙動については、原子力安全基盤機構（JNES）の「シビアアクシデント時格納容器内多次元熱流動及びFP挙動解析」において、FPのほとんどが原子炉キャビティ内の床や壁表面にとどまり、格納容器全体に飛散することがないことが確認されており、健全性が維持されたシール部等の貫通部への局所的なFP沈着は発生しにくく、MAAPコードによる壁面温度の結果は妥当と考える。

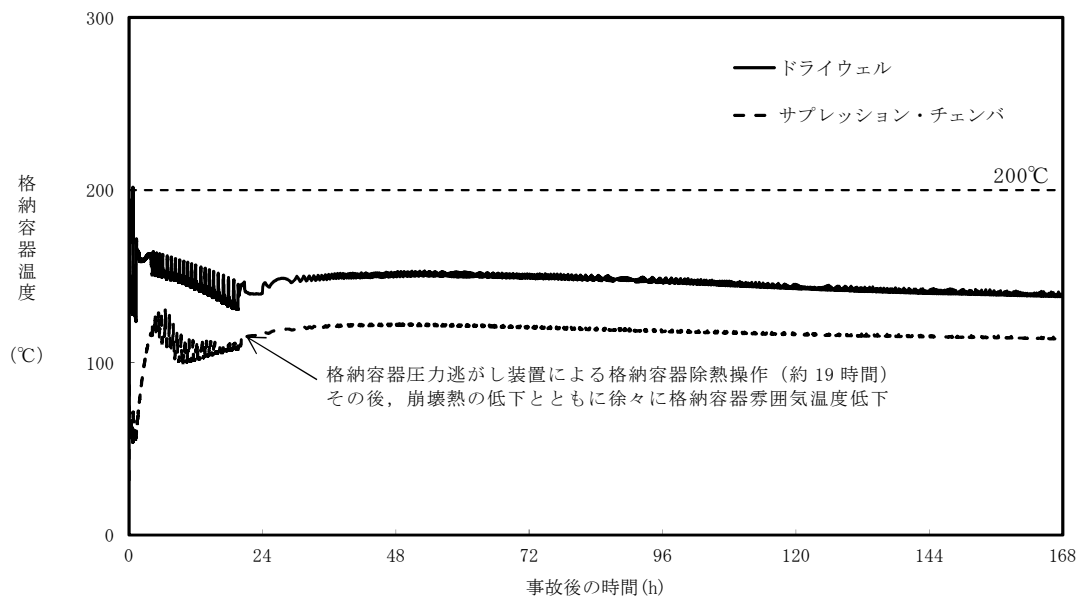

第2図 格納容器雰囲気温度（「雰囲気圧力・温度による静的負荷（格納容器過圧・過温破損）」において代替循環冷却系を使用できない場合）



第 1 表 事故発生後の経過時間と格納容器圧力・温度，累積放射線照射量  
の関係

| 事故発生後の経過時間 | 0～168 時間                        | 168 時間以降                                       |
|------------|---------------------------------|------------------------------------------------|
| 格納容器圧力     | 評価項目として<br>2Pd(620kPa[gage])を設定 | 有効性評価シナリオで<br>最大310kPa[gage]となる<br>(MAAP 解析結果) |
| 格納容器温度     | 評価項目として<br>200℃を設定              | 有効性評価シナリオで<br>150℃を下回る<br>(MAAP 解析結果)          |



(3) 7日間（168時間）以降の格納容器圧力と閉じ込め機能の関係について

時間経過により，格納容器の健全性に影響を及ぼす部位はシール部のシール材である。シール部の機能維持は，第3図の模式図に示すとおり，格納容器内圧力の上昇に伴うフランジ部の過渡的な開口挙動に対し，シール材料の復元量が十分に確保されていることをもって確認している。つまり，格納容器温度によるシール材の熱劣化を考慮しても，圧縮永久ひずみ試験結果によりシール材の復元量が十分であれば，シール部の機能は健全である。長期のケースとして，有効性評価シナリオにおいて168時間時の格納容器圧力が高い代替循環冷却系運転ケースを評価しても，格納容器圧力は約0.31MPaであり開口量は小さい（第2表参照）。なお，復元量の具体的な評価は，格納容器温度に関係することから3.2で示す。

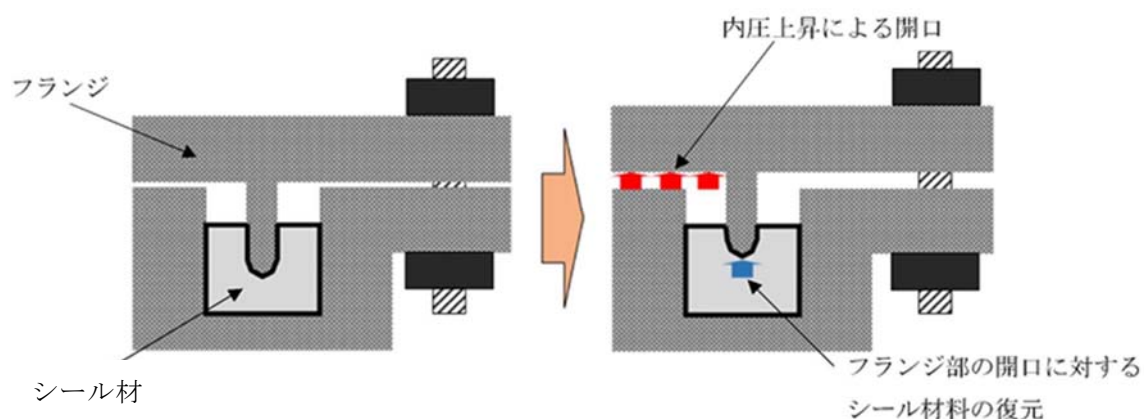

第3図 シール部の機能維持確認の模式図



第2表 格納容器圧力と開口量の関係

| フランジ部位                  | 溝  | 168時間時<br>1Pd(0.31MPa) | 2Pd(0.62MPa) |
|-------------------------|----|------------------------|--------------|
| トップヘッド<br>フランジ          | 内側 |                        |              |
|                         | 外側 |                        |              |
| 機器搬入用ハッチ                | 内側 |                        |              |
|                         | 外側 |                        |              |
| サプレッション・チェ<br>ンバアクセスハッチ | 内側 |                        |              |
|                         | 外側 |                        |              |

(4) 7日間（168時間）以降な格納容器温度と閉じ込め機能の関係について

格納容器温度の上昇に伴う，時間経過によるシール材の長期的（格納容器温度が150℃を下回る状況）な影響を調査する。ここでは，トップヘッドフランジや機器搬入用ハッチ等に使用されている改良EPDM製シール材を用いて，168時間以降の温度・時間とシール材料の劣化挙動を確認するため，シール材の基礎特性試験を実施した。試験結果を第3表に示す。



第3表 改良EPDM製シール材の基礎特性データの経時変化

| 試験時間            | 0～7 日 | 7 日～14 日 | 14 日～30 日 |
|-----------------|-------|----------|-----------|
| 試験温度            | 200℃  | 150℃     | 150℃      |
| 圧縮永久ひずみ率<br>[%] |       |          |           |
| 硬さ              |       |          |           |
| 質量変化率[%]        |       |          |           |

注記： $\gamma$ 線1.0MGy照射済の試験体を用い，飽和蒸気環境下に暴露した後の測定値

第3表に示すように，168時間以降，150℃の環境下においては，改良EPDM製シール材の基礎特性データにはほとんど変化はなく，経時劣化の兆候は見られない。したがって，重大事故後168時間以降における格納容器の温度を150℃と設定した場合でも，シール部の機能は十分維持される。なお，EPDM材は一般特性としての耐温度性は150℃であり，第3表の結果は改良EPDM製シール材が200℃条件を7日間経験しても，一般特性としての耐熱温度まで低下すれば，それ以降は有意な劣化傾向は見られないことを示していると考ええる。また，第3表の結果から圧縮永久ひずみ    時の改良EPDM製シール材復元量とフランジ開口量のイメージを第4図に示しており，第2表で示す168時間以降の格納容器圧力に対しても



十分追従可能な復元量を維持していることも確認できる。

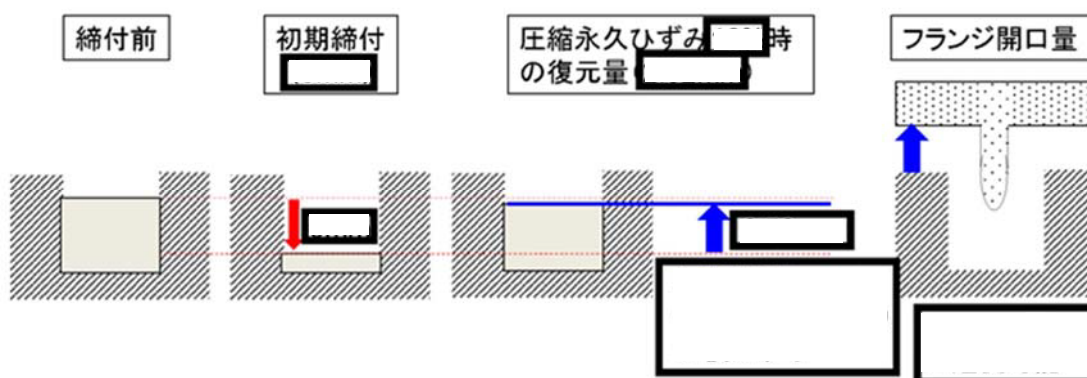

第4図 圧縮永久ひずみ [ ] 時のシール材復元量とフランジ開口量

(5) 7日間（168時間）以降の格納容器の閉じ込め機能について

(2)で示したように有効性評価結果からも、7日間（168時間）以降は格納容器温度が改良EPDM製シール材の一般特性としての耐熱温度である150℃を下回ることが判っている。また、格納容器圧力についてもベント操作の有無に関わらず圧力は低下しており、開口量は2Pd時と比較しても小さいことが確認できている。なお、代替循環冷却系を使用するシーケンスの場合、中長期的には、水の放射線分解によって生じる水素と酸素が格納容器圧力の上昇に寄与するが、酸素濃度がドライ条件で4.3vol%に到達した場合にはベントを実施することとしていることから、格納容器圧力は1Pdから数十kPaまでの上昇にとどまる。

よって、格納容器温度・圧力が評価項目（200℃・2Pd）にて7日間経験してもシール材が問題ないことを確認することで、長期の格納容器閉じ込め機能を確保できる。

7日間（168時間）以降の格納容器の閉じ込め機能については、格納容器圧力・温度は低下していること、及び代替循環冷却系を使用するシーケ



スにおける中長期的な水の放射線分解に伴う水素と酸素の発生の寄与も大きくないことから，最初の7日間（168時間）に対して $200^{\circ}\text{C} \cdot 2\text{Pd}$ を超えないよう管理することで，長期的な格納容器閉じ込め機能は維持される。ただし，事故環境が継続することにより，熱劣化等の閉じ込め機能低下要因が存在することも踏まえ，長期的なプラントマネジメントの目安として，7日間（168時間）以降の領域においては，格納容器温度が $150^{\circ}\text{C}$ を超えない範囲で，また，格納容器圧力は $1\text{Pd}$ 程度（ $1\text{Pd} + \text{数十kPa}^{\ast}$ ）以下でプラント状態を運用する。

※：酸素濃度をドライ換算で4.3vol%以下とする運用の範囲

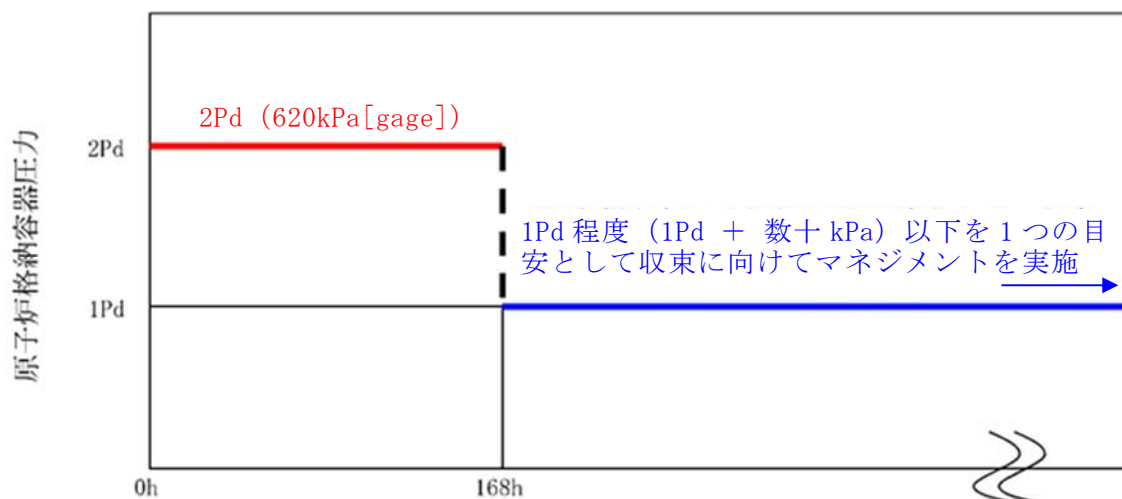

第 5 図 格納容器圧力の 168 時間以降の考え方

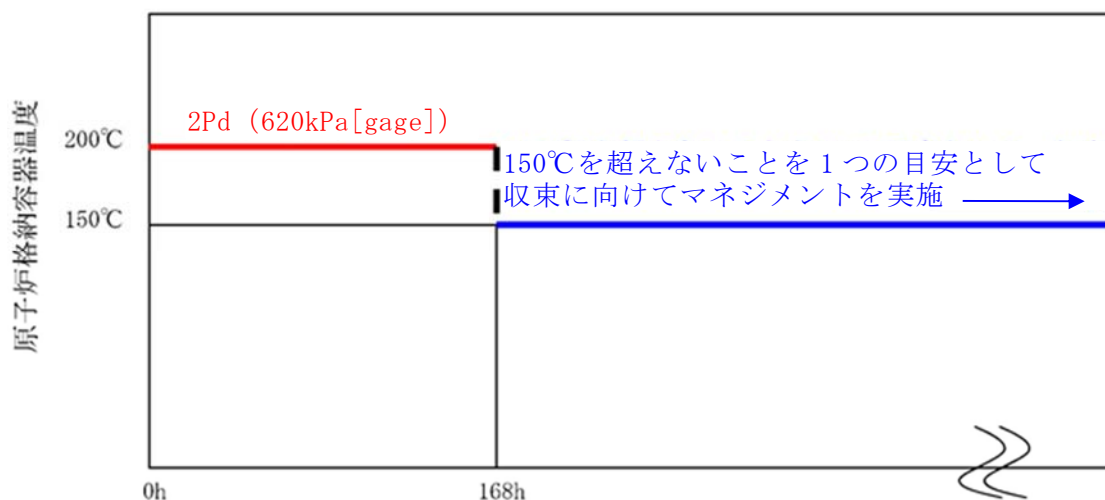

第 6 図 格納容器温度の 168 時間以降の考え方



- (6) 7 日間（168 時間）以降な放射線照射量と閉じ込め機能の関係について
- 時間経過によるシール材の長期的な影響を調査する。ここでは，トップヘッドフランジや機器搬入用ハッチ等に使用されている改良 E P D M 製シール材を用いて，168 時間以降の累積放射線照射量・時間とシール材料の劣化挙動を確認するため，シール材の基礎特性試験を実施した。試験結果を第 4 表に示す。累積放射線照射量による影響は，試験結果より，有意な変化がないことから，7 日間以降のシール機能は，維持できる。

第 4 表 改良 E P D M 製シール材の累積放射線照射量とひずみ率の関係

| 累積放射線照射量 | ひずみ率 |
|----------|------|
|          |      |

試験条件

雰囲気：蒸気環境

温度・劣化時間：200℃・168 時間＋150℃・168 時間



(7) 格納容器内の酸素濃度上昇抑制のための対応

炉心損傷後は水の放射線分解により格納容器内で酸素が発生するため、水素燃焼を防止する観点から、酸素濃度4.3vol%（ドライ条件）到達で格納容器圧力逃がし装置による格納容器除熱操作（以下「格納容器ベント」という。）を実施することで、可燃性ガスを排出する手順としている。一方で、環境への影響を考慮すると、格納容器ベントを可能な限り遅延する必要があるため、格納容器ベントの実施基準である酸素濃度4.3vol%の到達時間を遅らせる目的から、可搬型窒素供給装置による格納容器内への窒素供給（以下「窒素供給」という。）を実施することにしている。ここでは、有効性評価の事象進展を参照し、窒素供給操作及び格納容器ベントに係る判断基準の妥当性について示す。

a. 窒素供給操作の判断基準と作業時間について

窒素供給操作に係る判断基準は以下のとおり設定している。

- (a) 可搬窒素供給装置の起動準備操作の開始基準：酸素濃度 3.5vol%
- (b) 窒素供給操作の開始基準：酸素濃度 4.0vol%

有効性評価「3.4 水素燃焼」において、水の放射線分解における水素及び酸素のG値を設計基準事故対処設備である可燃性ガス濃度制御系の性能を評価する際に用いている値により感度解析を実施しており、水素及び酸素濃度の上昇が早い感度解析においても、第1表のとおり、可搬型窒素供給装置の起動準備時間が6時間確保できるため、起動準備時間の115分（約2時間）に対して十分余裕があることが確認できる。



第1表 設計基準事故のG値を用いた場合の評価結果

| 酸素濃度    | 到達時間  | 窒素供給準備の余裕時間 |
|---------|-------|-------------|
| 3.5vol% | 約15時間 | 約6時間        |
| 4.0vol% | 約21時間 |             |

b. 窒素供給操作及び格納容器除熱操作の実施基準について

窒素供給操作及び格納容器ベント操作に係る実施基準，実施基準の設定根拠を第2表に示す。操作時間や水素濃度及び酸素濃度監視設備の計装誤差（約0.6vol%）を考慮しても，可燃限界領域（酸素濃度5.0vol%以上）に到達することなく，窒素供給操作及び格納容器ベント操作が実施可能である。

第2表 窒素供給操作及び格納容器除熱操作の実施基準について

| 操作                  | 実施基準<br>：計装の読み取り値                      | 実施基準の設定根拠                            |
|---------------------|----------------------------------------|--------------------------------------|
| 可搬型窒素供給装置の起動準備の開始基準 | 酸素濃度3.5vol%<br>(2.9vol%～<br>4.1vol%) ※ | 可搬型窒素供給装置の起動準備時間を考慮して設定              |
| 窒素供給開始基準            | 酸素濃度4.0vol%<br>(3.4vol%～<br>4.6vol%) ※ | 格納容器圧力逃がし装置による格納容器除熱操作の開始基準の到達前を設定   |
| 格納容器ベント開始基準         | 酸素濃度4.3vol%<br>(3.7vol%～<br>4.9vol%) ※ | 計装誤差を踏まえても可燃限界領域到達前に格納容器ベントが可能な基準を設定 |

※括弧内は，計装の読み取り値に対して計装誤差を考慮した範囲であり，実機の酸素濃度として想定される範囲



## 常設低圧代替注水系ポンプの機能確保の妥当性について

## 1. 常設低圧代替注水系ポンプの機能

常設低圧代替注水系ポンプは以下の5つの機能に期待している。

- ・原子炉水位を維持し炉心損傷の防止及び炉心損傷の進展を防止するための低圧代替注水機能
- ・格納容器の過圧・過温破損防止のための代替格納容器スプレイ機能
- ・格納容器内での溶融炉心の冷却のためのペデスタル（ドライウェル部）注水機能
- ・格納容器のトップヘッドフランジ部からの漏えいを防止するための格納容器頂部注水機能
- ・使用済燃料プール水位を維持し燃料損傷を防止するための使用済燃料プール注水機能

## 2. 常設低圧代替注水系ポンプの機能確保について

## (1) 単一の機能に期待する場合

常設低圧代替注水系ポンプは、各注水先の最大流量を包絡する注水量を確保できる設計としている。

常設低圧代替注水系ポンプにより注水する際の系統構成は、中央制御室からの遠隔操作により行い、現場操作は不要である。また、各注水先へ注水する際の操作の相違点は、開操作する弁の違いのみであり、各弁の操作も中央制御室からの遠隔操作が可能であることから、困難な操作はない。

このように、常設低圧代替注水系ポンプの単一の機能の確保については問題ないと考えられる。



## (2) 複数の機能に期待する場合

常設低圧代替注水系ポンプは、複数個所への同時注水を想定したのとなっており、想定する同時注水の組み合わせで必要流量が確保できる設計としている。また、想定する同時注水の組み合わせで、重大事故等による影響の緩和が可能であることを有効性評価にて示している。

### ①原子炉注水と格納容器スプレイ

大破断 L O C A が発生し、非常用炉心冷却系からの注水に失敗した場合、低圧代替注水系（常設）による原子炉注水と代替格納容器スプレイ冷却系（常設）による格納容器スプレイを同時に実施する。この場合の最大流量の組み合わせは、原子炉注水  $230\text{m}^3/\text{h}$ 、格納容器スプレイ  $130\text{m}^3/\text{h}$  であるが、この条件で炉心の冷却並びに格納容器圧力及び雰囲気温度の上昇を抑制できることを有効性評価で確認するとともに、この流量が確保できる設計としている。なお、上記以外の同時注水については、原子炉へは崩壊熱相当での注水となるため、上記注水流量を超えることはない。

### ②原子炉注水とペDESTAL（ドライウエル部）注水

大破断 L O C A が発生し非常用炉心冷却系からの注水に失敗し、低圧代替注水系（常設）による原子炉注水及び代替格納容器スプレイ冷却系（常設）による格納容器冷却に成功した場合、格納容器スプレイを停止し、原子炉注水とペDESTAL（ドライウエル部）の水張りを実施する。この場合の最大流量の組み合わせは、原子炉注水として崩壊熱相当の流量、ペDESTAL（ドライウエル部）の水張りとして  $80\text{m}^3/\text{h}$  であるが、この条件で炉心の冷却及びペDESTAL（ドライウエル部）の必要水位を確保できることを有効性評価にて確認するとともに、この流量が確保できる設計としている。

### ③格納容器スプレイとペDESTAL（ドライウエル部）注水



原子炉注水に失敗し、原子炉圧力容器が破損する場合、格納容器スプレイとペDESTAL（ドライウェル部）への注水を同時に実施する。この場合の最大流量の組み合わせは、格納容器スプレイ  $300\text{m}^3/\text{h}$ 、ペDESTAL（ドライウェル部）注水  $80\text{m}^3/\text{h}$  であるが、この条件で格納容器圧力及び雰囲気温度の上昇の抑制並びにペDESTAL（ドライウェル部）に落下した溶融炉心の冷却等ができることを有効性評価で確認するとともに、この流量を確保できる設計としている。

#### ④その他注水先の組み合わせ

その他の組み合わせとして、格納容器頂部又は使用済燃料プールへの注水が重畳することも考えられる。これら注水先へは、間欠的に注水を行い一定量の水位を維持するため、①、②及び③の最大流量の注水等と異なるタイミング又は系統の余力で注水等を行うため、対応が可能である。

また、複数の注水先に注水するための操作については、各注水先へ注水するための操作に必要な時間を考慮した有効性評価により、炉心冷却や溶融炉心の冷却等ができることを確認している。

以上より、常設低圧代替注水系ポンプの複数の機能の確保についても問題ないと考えられる。

### 3. 常設低圧代替注水系ポンプの機能の冗長性について

常設低圧代替注水系ポンプを用いた低圧代替注水系（常設）による原子炉注水については、原子炉隔離時冷却系、高圧代替注水系及び代替循環冷却系を用いた手段に加え、アクセスルートの確保を確認した後であれば低圧代替注水系（可搬型）によって機能を補うことも可能である。また、格納容器冷却については、代替循環冷却系及び代替格納容器スプレイ冷却系（可搬型）、ペDESTAL（ドライウェル部）注水については格納容器下部注水系



（可搬型），格納容器頂部注水については格納容器頂部注水系（可搬型），使用済燃料プール注水については可搬型代替注水大型ポンプによる代替燃料プール注水系（注水ライン）によって機能を補うことも可能である。このように，常設低圧代替注水系ポンプの各機能については冗長性を持たせることで機能強化を図っている。



常設低圧代替注水系ポンプ，可搬型代替注水中型ポンプ及び可搬型代替注水大型ポンプを使用した同時注水について

常設低圧代替注水系ポンプ，可搬型代替注水中型ポンプ及び可搬型代替注水大型ポンプを使用した注水については，原子炉，原子炉格納容器，ペデスタル（ドライウェル部），原子炉格納容器頂部及び使用済燃料プールを注水先として設計する。このため，重大事故等時において，複数の注水先に対して同時に必要流量を注水できるよう設計する。なお，各注水先への注水は弁の開操作のみで実施可能であるため，必要箇所への注水を継続しつつ，注水先を追加することが可能である。

有効性評価で考慮する同時注水パターンを第 1 表及び第 2 表に示す。

また，有効性評価における事象進展ごとの常設低圧代替注水系ポンプ，可搬型代替注水中型ポンプ及び可搬型代替注水大型ポンプによる注水先の組み合わせケースを第 3 表から第 7 表に示す。



第 1 表 有効性評価で考慮する常設低圧代替注水系ポンプを使用した同時注水ケース

| 原子炉                  | 原子炉格納容器              | ペデスタル<br>(ドライウエル部)  | 原子炉格納容器頂部 | 使用済燃料プール             |
|----------------------|----------------------|---------------------|-----------|----------------------|
| 47 条/1.4             | 49 条/1.6             | 51 条/1.8            | 53 条/1.10 | 54 条/1.11            |
| 230m <sup>3</sup> /h | 130m <sup>3</sup> /h | —                   | —         | —                    |
| —                    | 300m <sup>3</sup> /h | 80m <sup>3</sup> /h | —         | —                    |
| 50m <sup>3</sup> /h  | 130m <sup>3</sup> /h | —                   | —         | 114m <sup>3</sup> /h |

第 2 表 有効性評価で考慮する可搬型代替注水中型ポンプ又は可搬型代替注水大型ポンプを使用した同時注水ケース

| 原子炉                 | 原子炉格納容器              | ペデスタル<br>(ドライウエル部) | 原子炉格納容器頂部 | 使用済燃料プール            |
|---------------------|----------------------|--------------------|-----------|---------------------|
| 47 条/1.4            | 49 条/1.6             | 51 条/1.8           | 53 条/1.10 | 54 条/1.11           |
| 50m <sup>3</sup> /h | 130m <sup>3</sup> /h | —                  | —         | —                   |
| 50m <sup>3</sup> /h | 130m <sup>3</sup> /h | —                  | —         | 16m <sup>3</sup> /h |



第3表 設計基準事故対処設備による原子炉注水失敗時に常設低圧代替注水系ポンプを使用する場合（炉心損傷前）

|                      | 47条/1.4              | 49条/1.6              | 51条/1.8            | 53条/1.10  | 54条/1.11             | 備考                                                                                                                 |
|----------------------|----------------------|----------------------|--------------------|-----------|----------------------|--------------------------------------------------------------------------------------------------------------------|
|                      | 原子炉                  | 原子炉格納容器              | ペデスタル<br>(ドライウエル部) | 原子炉格納容器頂部 | 使用済燃料プール             |                                                                                                                    |
| 初期注水段階               | 378m <sup>3</sup> /h | —                    | —                  | —         | —                    | ・QH特性に従った注水<br>・原子炉水位回復後は崩壊熱除去相当の注水量で可（解析上は注水量一定で注水開始／停止操作実施）                                                      |
| 原子炉格納容器スプレイ段階        | 230m <sup>3</sup> /h | 130m <sup>3</sup> /h | —                  | —         | —                    | ・原子炉注水は崩壊熱除去相当の注水量で可（解析上は注水量一定で注水開始／停止操作実施）<br>・原子炉格納容器スプレイは原子炉格納容器圧力に応じてスプレイ開始／停止操作                               |
| 使用済燃料プール冷却<br>復旧操作段階 | 50m <sup>3</sup> /h  | 130m <sup>3</sup> /h | —                  | —         | 114m <sup>3</sup> /h | ・有効性評価の解析条件ではないが、使用済燃料プールの冷却機能復旧操作を同時に行うことを想定<br>・使用済燃料プールが80℃到達まで1日以上の余裕があるため、原子炉水位及び原子炉格納容器圧力制御が安定した状態で実施することを想定 |
| 原子炉格納容器ベント<br>段階     | 50m <sup>3</sup> /h  | —                    | —                  | —         | —                    | ・原子炉注水は崩壊熱除去相当の注水量<br>・使用済燃料プールは代替燃料プール冷却系等による除熱に期待できることから、同時注水を考慮していない                                            |

対象事象：高圧・低圧注水機能喪失，LOC A時注水機能喪失

第4表 設計基準事故対処設備による原子炉注水成功後に常設低圧代替注水系ポンプを使用する場合

|                      | 47条/1.4              | 49条/1.6              | 51条/1.8            | 53条/1.10  | 54条/1.11             | 備考                                                                                                                 |
|----------------------|----------------------|----------------------|--------------------|-----------|----------------------|--------------------------------------------------------------------------------------------------------------------|
|                      | 原子炉                  | 原子炉格納容器              | ペデスタル<br>(ドライウエル部) | 原子炉格納容器頂部 | 使用済燃料プール             |                                                                                                                    |
| 原子炉減圧・低圧注水<br>移行段階   | 378m <sup>3</sup> /h | —                    | —                  | —         | —                    | ・QH特性に従った注水<br>・原子炉水位回復後は崩壊熱除去相当の注水量で可（解析上は注水量一定で注水開始／停止操作実施）                                                      |
| 原子炉格納容器スプレイ段階        | 230m <sup>3</sup> /h | 130m <sup>3</sup> /h | —                  | —         | —                    | ・原子炉注水は崩壊熱除去相当の注水量で可（解析上は注水量一定で注水開始／停止操作実施）<br>・原子炉格納容器スプレイは原子炉格納容器圧力に応じてスプレイ開始／停止操作                               |
| 使用済燃料プール冷却<br>復旧操作段階 | 50m <sup>3</sup> /h  | 130m <sup>3</sup> /h | —                  | —         | 114m <sup>3</sup> /h | ・有効性評価の解析条件ではないが、使用済燃料プールの冷却機能復旧操作を同時に行うことを想定<br>・使用済燃料プールが80℃到達まで1日以上の余裕があるため、原子炉水位及び原子炉格納容器圧力制御が安定した状態で実施することを想定 |
| 原子炉格納容器ベント<br>段階※    | 50m <sup>3</sup> /h  | —                    | —                  | —         | —                    | ・原子炉注水は崩壊熱除去相当の注水量<br>・使用済燃料プールは代替燃料プール冷却系等による除熱に期待できることから、同時注水を考慮していない                                            |

※崩壊熱除去機能（残留熱除去系が故障した場合）のケース

対象事象：崩壊熱除去機能喪失



第 5 表 全交流動力電源喪失（24 時間継続）時に可搬型代替注水中型ポンプ又は可搬型代替注水大型ポンプを使用する場合

|                  | 47 条/1.4             | 49 条/1.6             | 51 条/1.8           | 53 条/1.10 | 54 条/1.11           | 備考                                                                                                                             |
|------------------|----------------------|----------------------|--------------------|-----------|---------------------|--------------------------------------------------------------------------------------------------------------------------------|
|                  | 原子炉                  | 原子炉格納容器              | （ドライウエル部）<br>ペデスタル | 原子炉格納容器頂部 | 使用済燃料プール            |                                                                                                                                |
| 原子炉減圧・低圧注水移行段階   | 110m <sup>3</sup> /h | －                    | －                  | －         | －                   | ・QH 特性に従った注水<br>・原子炉水位回復後は崩壊熱除去相当の注水量で可（解析上は注水量一定で注水開始／停止操作実施）                                                                 |
| 原子炉格納容器スプレイ段階    | 50m <sup>3</sup> /h  | 130m <sup>3</sup> /h | －                  | －         | －                   | ・原子炉注水は崩壊熱除去相当の注水量で可（解析上は注水量一定で注水開始／停止操作実施）<br>・原子炉格納容器スプレイは原子炉格納容器圧力に応じてスプレイ開始／停止操作                                           |
| 使用済燃料プール冷却復旧操作段階 | 50m <sup>3</sup> /h  | 130m <sup>3</sup> /h | －                  | －         | 16m <sup>3</sup> /h | ・有効性評価の解析条件ではないが，使用済燃料プールの冷却機能復旧操作を同時に行うことを想定し，設定したケース<br>・使用済燃料プールが 80℃到達まで 1 日以上の余裕があるため，原子炉水位及び原子炉格納容器圧力制御が安定した状態で実施することを想定 |

対象事象：全交流動力電源喪失，津波浸水による注水機能喪失

第 6 表 設計基準事故対処設備による原子炉注水失敗時に常設低圧代替注水系ポンプを使用する場合（LOCA 起因による炉心損傷事象）

|                   | 47 条/1.4             | 49 条/1.6             | 51 条/1.8           | 53 条/1.10 | 54 条/1.11            | 備考                                                                                                                             |
|-------------------|----------------------|----------------------|--------------------|-----------|----------------------|--------------------------------------------------------------------------------------------------------------------------------|
|                   | 原子炉                  | 原子炉格納容器              | （ドライウエル部）<br>ペデスタル | 原子炉格納容器頂部 | 使用済燃料プール             |                                                                                                                                |
| 初期注水段階            | 230m <sup>3</sup> /h | 130m <sup>3</sup> /h | －                  | －         | －                    | ・LOCA が発生し設計基準事故対処設備による注水に失敗し，炉心損傷に至った場合に，炉心の再冠水並びに原子炉格納容器内温度及び圧力を抑制するた<br>めのケース                                               |
| 再冠水後制御段階※         | 50m <sup>3</sup> /h  | 130m <sup>3</sup> /h | －                  | －         | －                    | ・原子炉注水は崩壊熱除去相当の注水量<br>・原子炉格納容器スプレイは原子炉格納容器圧力に<br>応じてスプレイ開始／停止操作                                                                |
| 使用済燃料プール冷却復旧操作段階※ | 50m <sup>3</sup> /h  | 130m <sup>3</sup> /h | －                  | －         | 114m <sup>3</sup> /h | ・有効性評価の解析条件ではないが，使用済燃料プールの冷却機能復旧操作を同時に行うことを想定し，設定したケース<br>・使用済燃料プールが 80℃到達まで 1 日以上の余裕があるため，原子炉水位及び原子炉格納容器圧力制御が安定した状態で実施することを想定 |
| 原子炉格納容器ベント段階※     | 50m <sup>3</sup> /h  | －                    | －                  |           | －                    | ・原子炉注水は崩壊熱除去相当の注水量                                                                                                             |

※代替循環冷却系を使用できない場合のケース

対象事象：雰囲気圧力・温度による静的負荷（格納容器過圧・過温破損），水素燃焼



第7表 原子炉圧力容器破損時に常設低圧代替注水系ポンプを使用する場合

|                     | 47条/1.4 | 49条/1.6              | 51条/1.8             | 53条/1.10  | 54条/1.11             | 備考                                                                                                                          |
|---------------------|---------|----------------------|---------------------|-----------|----------------------|-----------------------------------------------------------------------------------------------------------------------------|
|                     | 原子炉     | 原子炉格納容器              | ペデスタル<br>(ドライウエル部)  | 原子炉格納容器頂部 | 使用済燃料プール             |                                                                                                                             |
| 原子炉圧力容器破損段階         | －       | 300m <sup>3</sup> /h | 80m <sup>3</sup> /h | －         | －                    | ・設計基準事故対処設備及び重大事故等対処設備による原子炉注水に失敗し、原子炉圧力容器の破損に至った場合に、原子炉格納容器内温度及び圧力の抑制並びにペデスタル（ドライウエル部）に落下した溶融炉心を冷却するためのケース                 |
| 原子炉圧力容器破損段階での対応後の段階 | －       | 130m <sup>3</sup> /h | 80m <sup>3</sup> /h | －         | －                    | ・ペデスタル（ドライウエル部）注水はペデスタル（ドライウエル部）の水位維持時の注水量<br>・原子炉格納容器スプレイは原子炉格納容器圧力に応じてスプレイ開始／停止操作                                         |
| 使用済燃料プール冷却<br>復旧作段階 | －       | －                    | 80m <sup>3</sup> /h | －         | 114m <sup>3</sup> /h | ・有効性評価の解析条件ではないが、使用済燃料プールの冷却機能復旧操作を同時に行うことを想定し、設定したケース<br>・使用済燃料プールが80℃到達まで1日以上の余裕があるため、原子炉水位及び原子炉格納容器圧力制御が安定した状態で実施することを想定 |

対象事象：高圧溶融物放出／格納容器雰囲気直接加熱， 原子炉圧力容器外の溶融燃料－冷却材相互作用， 溶融炉心・コン

クリート相互作用



原子炉運転停止中の除熱機能と注水手段

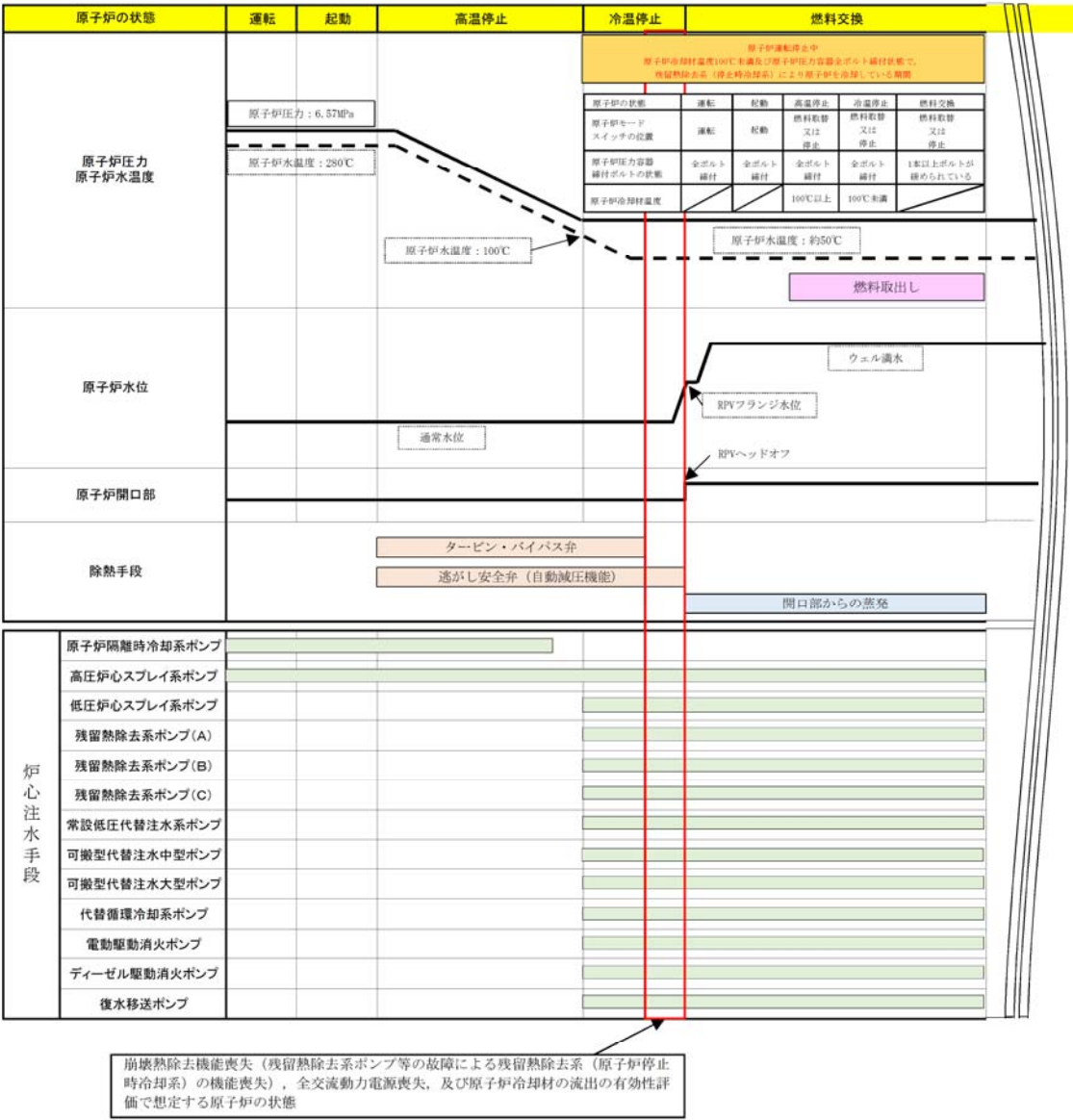



## 運転停止中の原子炉の事故時における現場作業員の退避について

## 1. はじめに

運転停止中の原子炉における事故の発生時、運転員は、現場作業員の退避が完了したことを確認し、逃がし安全弁の開操作を開始する。このため、現場作業員の退避に係る教育状況、及び退避開始から退避完了確認までの流れを踏まえ、退避に要する時間の見積もりを行った。

## 2. 作業員への退避に係る教育状況

発電所構内で作業を実施する作業員に対しては、以下のように退避に係る教育を実施しており、事故時における退避指示への対応等について周知徹底している。

## &lt;教育内容&gt;

- ・ ページング等による退避指示への対応について
- ・ 管理区域への入退域方法について

## &lt;教育の実施時期&gt;

- ・ 発電所への入所時

## 3. 事故発生後における退避開始から退避完了確認までの流れ

事故発生後、作業員は発電長のページングによる退避指示により、現場からの退避（管理区域からの退域をもって現場からの退避完了とする）を行う。また、作業員全員の退避完了確認は、以下の2つの手段で行う。

- ・ 個人線量計を管理している出入監視員（管理区域の入退域ゲートの境界に常駐）は、個人線量計の貸出状況により全作業員が管理区域内から退



域していることを確認し、災害対策本部に連絡する。

- ・各作業グループの作業責任者又は監理員は、作業員の点呼により自グループの全員が退避していることを確認し、作業担当部門に連絡する。作業担当部門の担当者は、自部門が担当している全ての作業グループが退避していることを確認して災害対策本部に連絡し、災害対策本部は全作業グループが退避していることを確認する。

なお、作業員は、2名以上の作業グループで作業を実施するため、退避時に負傷者が発生した場合においても、周囲の作業員からの救助により退避可能である。

#### 4. 作業員の退避時間

作業員の退避時間及びその内訳を第1表に示す。①～③は、いずれも多数の作業ステップからなる項目であるが、そのうち、②におけるEPDゲートの通過が退避時間において律速となるが、以下の実績から算出した退避時間に滞在人数等の不確かさを考慮し、作業員は1時間で退避完了すると見積もった。



◎EPDゲートの通過人数：26人／分（第24回施設定期検査実績）

◎管理区域におけるピーク滞在人数：1,020人（第24回施設定期検査実績）

→ $1,020 \text{ 人} \div 26 \text{ 人／分} = 40 \text{ 分}$  → 1時間

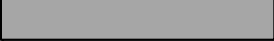

第 1 表 作業員の退避時間内訳

|                        | 経過時間                                                                               |      |      |      |      |
|------------------------|------------------------------------------------------------------------------------|------|------|------|------|
|                        | 10 分                                                                               | 20 分 | 30 分 | 40 分 | 50 分 |
| ①作業場所から管理区域の入退域ゲートへの移動 |   |      |      |      |      |
| ②管理区域からの退域             |  |      |      |      |      |
| ③退避の確認                 |  |      |      |      |      |
| 退避時間                   | 保守的に ↑<br>1 時間とする                                                                  |      |      |      |      |

## 5. 作業員の退避に係る環境影響評価

### (1) 被ばく評価

作業員の退避は 1 時間以内に完了するため，作業員が過度な被ばくを受ける状況は想定し難いものとする。

### (2) 雰囲気温度評価

雰囲気温度が高い作業場所である格納容器内においても，退避完了までに有意な温度上昇は見られず，作業員の退避に影響はない。



## 手順のリンク先について

原子炉冷却材圧力バウンダリ低圧時に発電用原子炉を冷却するための手順等について、手順のリンク先を以下に取りまとめる。

1. 1.4.2.2(1) a. (b) 低圧代替注水系（可搬型）による原子炉注水（淡水／海水）

- ・水源から接続口までの低圧代替注水系（可搬型）として使用する可搬型代替注水中型ポンプ及び可搬型代替注水大型ポンプによる送水手順

<リンク先> 1.13.2.1(2) a. 代替淡水貯槽を水源とした可搬型代替注水大型ポンプによる送水

1.13.2.1(4) a. 西側淡水貯水設備を水源とした可搬型代替注水中型ポンプによる送水

2. 1.4.2.4 その他の手順項目について考慮する手順

- ・残留熱除去系海水系，緊急用海水系及び代替残留熱除去系海水系による冷却水確保手順

<リンク先> 1.5.2.1(1) 残留熱除去系海水系による冷却水（海水）の確保

1.5.2.3(1) a. 緊急用海水系による冷却水（海水）の確保

1.5.2.3(1) b. 代替残留熱除去系海水系による冷却水（海水）の確保

- ・水源から接続口までの可搬型代替注水中型ポンプ及び可搬型代替注水大型ポンプによる送水手順

<リンク先> 1.13.2.1(2) a. 代替淡水貯槽を水源とした可搬型代替注水大型ポンプによる送水



1.13.2.1(4) a. 西側淡水貯水設備を水源とした可搬型代替  
注水中型ポンプによる送水

- ・ 西側淡水貯水設備及び代替淡水貯槽に補給する手順

<リンク先> 1.13.2.2(1) a. 可搬型代替注水中型ポンプ又は可搬型代替  
注水大型ポンプによる代替淡水貯槽への補  
給（淡水／海水）

1.13.2.2(2) a. 可搬型代替注水大型ポンプによる西側淡水  
貯水設備への補給（淡水／海水）

- ・ 常設低圧代替注水系ポンプ，代替循環冷却系ポンプ，復水移送ポンプ，  
残留熱除去系ポンプ，低圧炉心スプレイ系ポンプ，電動弁及び監視計器  
への電源供給手順

<リンク先> 1.14.2.1(1) 非常用交流電源設備による非常用所内電気設  
備への給電

1.14.2.2(1) a. 常設代替交流電源設備による非常用所内電  
気設備への給電

1.14.2.2(1) b. 可搬型代替交流電源設備による非常用所内  
電気設備への給電

1.14.2.4(1) a. 常設代替交流電源設備による代替所内電気  
設備への給電

1.14.2.4(1) b. 可搬型代替交流電源設備による代替所内電  
気設備への給電

- ・ 常設代替交流電源設備として使用する常設代替高圧電源装置，可搬型代  
替交流電源設備として使用する可搬型代替低圧電源車，非常用交流電源  
設備，可搬型代替注水中型ポンプ及び可搬型代替注水大型ポンプへの燃  
料給油手順



<リンク先> 1.14.2.5(1) a. 可搬型設備用軽油貯蔵タンクから各機器への給油

1.14.2.5(1) b. 軽油貯蔵タンクから常設代替高圧電源装置への給油

1.14.2.5(1) c. 軽油貯蔵タンクから2C・2D 非常用ディーゼル発電機及び高圧炉心スプレイ系ディーゼル発電機への給油

・操作の判断, 確認に係る計装設備に関する手順

<リンク先> 1.15.2.1 監視機能喪失時の手順

1.15.2.2 計測に必要な計器電源が喪失した場合の手順



## 1.5 最終ヒートシンクへ熱を輸送するための手順等

### < 目 次 >

#### 1.5.1 対応手段と設備の選定

- (1) 対応手段と設備の選定の考え方
- (2) 対応手段と設備の選定の結果
  - a. 設計基準事故対処設備を使用した対応手段及び設備
  - b. フロントライン系故障時の対応手段及び設備
    - (a) 最終ヒートシンク（大気）への代替熱輸送
    - (b) 重大事故等対処設備と自主対策設備
  - c. サポート系故障時の対応手段及び設備
    - (a) 最終ヒートシンク（海洋）への代替熱輸送
    - (b) 重大事故等対処設備と自主対策設備
  - d. 手順等

#### 1.5.2 重大事故等時の手順

##### 1.5.2.1 設計基準事故対処設備を使用した対応手順

- (1) 残留熱除去系海水系による冷却水（海水）の確保

##### 1.5.2.2 フロントライン系故障時の対応手順

- (1) 最終ヒートシンク（大気）への代替熱輸送
  - a. 格納容器圧力逃がし装置による原子炉格納容器内の減圧及び除熱
  - b. 耐圧強化ベント系による原子炉格納容器内の減圧及び除熱
- (2) 重大事故等時の対応手段の選択

##### 1.5.2.3 サポート系故障時の対応手順

- (1) 最終ヒートシンク（海洋）への代替熱輸送
  - a. 緊急用海水系による冷却水（海水）の確保
  - b. 代替残留熱除去系海水系による冷却水（海水）の確保



(2) 重大事故等時の対応手段の選択

1.5.2.4 その他の手順項目について考慮する手順

添付資料1.5.1 審査基準，基準規則と対処設備との対応表

添付資料1.5.2 自主対策設備仕様

添付資料1.5.3 対応手段として選定した設備の電源構成図

添付資料1.5.4 重大事故対策の成立性

1. 格納容器圧力逃がし装置による原子炉格納容器内の減圧  
及び除熱

(1) 格納容器圧力逃がし装置の遠隔人力操作機構を使用  
した現場操作による格納容器ベント

(2) フィルタ装置スクラビング水補給

(3) 原子炉格納容器内の不活性ガス（窒素）置換

(4) フィルタ装置内の不活性ガス（窒素）置換

(5) フィルタ装置スクラビング水移送

2. 耐圧強化ベント系による原子炉格納容器内の減圧及び除  
熱

(1) 耐圧強化ベント系の現場操作による格納容器ベント

3. 代替残留熱除去系海水系による冷却水（海水）の確保

(1) 代替残留熱除去系海水系として使用する可搬型代替  
注水大型ポンプによる送水（海水）

添付資料1.5.5 格納容器ベント操作について

添付資料1.5.6 スクラビング水の保有水量の設定根拠について

添付資料1.5.7 手順のリンク先について



## 1.5 最終ヒートシンクへ熱を輸送するための手順等

### 【要求事項】

発電用原子炉設置者において、設計基準事故対処設備が有する最終ヒートシンクへ熱を輸送する機能が喪失した場合において炉心の著しい損傷及び原子炉格納容器の破損（炉心の著しい損傷が発生する前に生ずるものに限る。）を防止するため、最終ヒートシンクへ熱を輸送するために必要な手順等が適切に整備されているか、又は整備される方針が適切に示されていること。

### 【解釈】

- 1 「最終ヒートシンクへ熱を輸送するために必要な手順等」とは、以下に掲げる措置又はこれと同等以上の効果を有する措置を行うための手順等をいう。

#### （１）炉心損傷防止

- a) 取水機能の喪失により最終ヒートシンクが喪失することを想定した上で、BWRにおいては、サブプレッションプールへの熱の蓄積により、原子炉冷却機能が確保できる一定の期間内に、十分な余裕を持って所内車載代替の最終ヒートシンク（UHS）の繋ぎ込み及び最終的な熱の逃がし場への熱の輸送ができること。加えて、残留熱除去系（RHR）の使用が不可能な場合について考慮すること。

また、PWR においては、タービン動補助給水ポンプ及び主蒸気逃がし弁による２次冷却系からの除熱により、最終的な熱の逃がし場への熱の輸送ができること。

設計基準事故対処設備が有する最終ヒートシンクへ熱を輸送する機能は、残留熱除去系（原子炉停止時冷却系，サブプレッション・プール冷却系及び格納容



器スプレイ冷却系）及び残留熱除去系海水系による冷却機能である。

これらの機能が喪失した場合においても炉心の著しい損傷及び原子炉格納容器の破損（炉心の著しい損傷が発生する前に生ずるものに限る。）を防止するため、最終ヒートシンクへ熱を輸送するための対処設備を整備する。ここでは、この対処設備を活用した手順等について説明する。

#### 1.5.1 対応手段と設備の選定

##### (1) 対応手段と設備の選定の考え方

炉心の著しい損傷及び原子炉格納容器の破損（炉心の著しい損傷が発生する前に生ずるものに限る。）を防止するため、最終ヒートシンクへ熱を輸送する必要がある。最終ヒートシンクへ熱を輸送するための設計基準事故対処設備として、残留熱除去系（原子炉停止時冷却系、サブプレッション・プール冷却系及び格納容器スプレイ冷却系）ポンプ及び残留熱除去系海水ポンプを設置している。

これらの設計基準事故対処設備が健全であれば、重大事故等の対処に用いるが、設計基準事故対処設備が故障した場合は、その機能を代替するために、設計基準事故対処設備が有する機能、相互関係を明確にした（以下「機能喪失原因対策分析」という。）上で、想定する故障に対応できる対応手段及び重大事故等対処設備を選定する（第1.5－1図）。

重大事故等対処設備の他に、柔軟な事故対応を行うための対応手段及び自主対策設備<sup>※1</sup>を選定する。

※1 自主対策設備：技術基準上の全ての要求事項を満たすことや全てのプラント状況において使用することは困難であるが、プラント状況によっては、事故対応に有効な設備。



選定した重大事故等対処設備により、技術的能力審査基準（以下「審査基準」という。）だけでなく、設置許可基準規則第四十八条及び技術基準規則第六十三条（以下「基準規則」という。）の要求機能を満足する設備が網羅されていることを確認するとともに、自主対策設備との関係を明確にする。

## (2) 対応手段と設備の選定の結果

機能喪失原因対策分析の結果、フロントライン系故障として、残留熱除去系（原子炉停止時冷却系、サプレッション・プール冷却系及び格納容器スプレイ冷却系）ポンプの故障による機能喪失を想定する。また、サポート系故障として、残留熱除去系海水系機能喪失又は全交流動力電源喪失を想定する。

設計基準事故対処設備に要求される機能の喪失原因から選定した対応手段及び審査基準、基準規則からの要求により選定した対応手段と、その対応に使用する重大事故等対処設備及び自主対策設備を以下に示す。

なお、機能喪失を想定する設計基準事故対処設備、対応に使用する重大事故等対処設備及び自主対策設備と整備する手順についての関係を第1.5－1表に整理する。

### a. 設計基準事故対処設備を使用した対応手段及び設備

設計基準事故対処設備である残留熱除去系（原子炉停止時冷却系、サプレッション・プール冷却系及び格納容器スプレイ冷却系）が健全であれば重大事故等対処設備として重大事故等の対処に用いる。

残留熱除去系（原子炉停止時冷却系）による原子炉除熱で使用する設備は以下のとおり。

- ・ 残留熱除去系ポンプ
- ・ 残留熱除去系海水ストレーナ



- ・ 残留熱除去系熱交換器
- ・ 残留熱除去系海水ポンプ

これらの対応手段及び設備は、「1.4 原子炉冷却材圧力バウンダリ低圧時に発電用原子炉を冷却するための手順等」における「残留熱除去系（原子炉停止時冷却系）による原子炉除熱」にて整理する。

残留熱除去系（サブプレッション・プール冷却系）によるサブプレッション・プール水の除熱で使用する設備は以下のとおり。

- ・ 残留熱除去系ポンプ
- ・ 残留熱除去系海水ストレーナ
- ・ 残留熱除去系熱交換器
- ・ 残留熱除去系海水ポンプ
- ・ サプレッション・プール

残留熱除去系（格納容器スプレイ冷却系）による原子炉格納容器内の除熱で使用する設備は以下のとおり。

- ・ 残留熱除去系ポンプ
- ・ 残留熱除去系海水ストレーナ
- ・ 残留熱除去系熱交換器
- ・ 残留熱除去系海水ポンプ
- ・ サプレッション・プール

これらの対応手段及び設備は、「1.6 原子炉格納容器内の冷却等のための手順等」における「残留熱除去系（サブプレッション・プール冷却系）によるサブプレッション・プール水の除熱」及び「残留熱除去系（格納容器スプレイ冷却系）による原子炉格納容器内の除熱」にて整理する。

設計基準事故対処設備である残留熱除去系海水系が健全であれば重大



事故等対処設備として重大事故等の対処に用いる。

残留熱除去系海水系による冷却水（海水）の確保で使用する設備は以下のとおり。

- ・ 残留熱除去系海水ポンプ
- ・ 残留熱除去系熱交換器
- ・ 残留熱除去系海水ストレーナ

b. フロントライン系故障時の対応手段及び設備

(a) 最終ヒートシンク（大気）への代替熱輸送

i) 格納容器圧力逃がし装置による原子炉格納容器内の減圧及び除熱

設計基準事故対処設備である残留熱除去系（原子炉停止時冷却系，サブプレッション・プール冷却系及び格納容器スプレイ冷却系）ポンプが故障により最終ヒートシンクへ熱を輸送できない場合は，格納容器圧力逃がし装置により最終ヒートシンク（大気）へ熱を輸送する手段がある。

この対応手段及び設備は，「1.7 原子炉格納容器の過圧破損を防止するための手順等」における「格納容器圧力逃がし装置による原子炉格納容器内の減圧及び除熱」にて選定する対応手段及び設備と同様である。

格納容器圧力逃がし装置による原子炉格納容器内の減圧及び除熱で使用する設備は以下のとおり。

- ・ 格納容器圧力逃がし装置
- ii) 耐圧強化ベント系による原子炉格納容器内の減圧及び除熱

設計基準事故対処設備である残留熱除去系（原子炉停止時冷却系，サブプレッション・プール冷却系及び格納容器スプレイ冷却系）ポンプが故障により最終ヒートシンクへ熱を輸送できない場合は，



耐圧強化ベント系により最終ヒートシンク（大気）へ熱を輸送する手段がある。

耐圧強化ベント系による原子炉格納容器内の減圧及び除熱で使用する設備は以下のとおり。

- ・ 第一弁（S／C側）
- ・ 第一弁（D／W側）
- ・ 耐圧強化ベント系一次隔離弁
- ・ 耐圧強化ベント系二次隔離弁
- ・ 第一弁（S／C側）バイパス弁
- ・ 第一弁（D／W側）バイパス弁

iii) 遠隔人力操作機構による現場操作

第一弁（S／C側，D／W側），第二弁及び第二弁バイパス弁の駆動源が喪失した場合においても，隔離弁を遠隔人力操作機構により人力で操作することにより，最終ヒートシンク（大気）へ熱を輸送する手段がある。これらの遠隔人力操作機構による現場操作のエリアは二次格納施設外である原子炉建屋付属棟とする。

この対応手段及び設備は，「1.7 原子炉格納容器の過圧破損を防止するための手順等」における「遠隔人力操作機構による現場操作」にて選定する対応手段及び設備と同様である。

遠隔人力操作機構による現場操作で使用する設備は以下のとおり。

- ・ 遠隔人力操作機構

(b) 重大事故等対処設備と自主対策設備

「1.5.1(2) b. (a) i) 格納容器圧力逃がし装置による原子炉格納容器内の減圧及び除熱」で使用する設備のうち，格納容器圧力逃がし



装置は重大事故等対処設備として位置づける。

「1.5.1(2) b. (a) ii) 耐圧強化ベント系による原子炉格納容器内の減圧及び除熱」で使用する設備のうち、第一弁（S／C側）、第一弁（D／W側）、耐圧強化ベント一次隔離弁、耐圧強化ベント二次隔離弁は重大事故等対処設備として位置づける。

「1.5.1(2) b. (a) iii) 遠隔人力操作機構による現場操作」で使用する設備のうち、遠隔人力操作機構は重大事故等対処設備として位置づける。

これらの機能喪失原因対策分析の結果により選定した設備は、審査基準及び基準規則に要求される設備が全て網羅されている。

（添付資料1.5.1）

以上の重大事故等対処設備により、残留熱除去系（原子炉停止時冷却系、サプレッション・プール冷却系及び格納容器スプレイ冷却系）が機能喪失した場合においても、最終ヒートシンク（大気）へ熱を輸送できる。

また、以下の設備はプラント状況によっては事故対応に有効な設備であるため、自主対策設備と位置づける。あわせて、その理由を示す。

- ・ 第一弁（S／C側）バイパス弁及び第一弁（D／W側）バイパス弁

バイパスラインは口径が小さく、炉心の著しい損傷及び格納容器の破損の防止には十分な容量ではないが、原子炉格納容器内の圧力及び温度上昇を緩和する手段として有効である。

#### c. サポート系故障時の対応手段及び設備

残留熱除去系海水系機能喪失時の対応手段及び設備は以下のとおり。



(a) 最終ヒートシンク（海洋）への代替熱輸送

i) 緊急用海水系による除熱

設計基準事故対処設備である残留熱除去系海水系の機能喪失又は全交流動力電源喪失により最終ヒートシンクへ熱を輸送できない場合は、緊急用海水系により最終ヒートシンク（海洋）へ熱を輸送する手段がある。

緊急用海水系による除熱で使用する設備は以下のとおり。

- ・ 緊急用海水ポンプ
- ・ 緊急用海水ストレーナ
- ・ 残留熱除去系熱交換器

緊急用海水系とあわせて設計基準事故対処設備である残留熱除去系（原子炉停止時冷却系，サプレッション・プール冷却系及び格納容器スプレイ冷却系）ポンプにより最終ヒートシンク（海洋）へ熱を輸送する。

なお、全交流動力電源喪失により残留熱除去系（原子炉停止時冷却系，サプレッション・プール冷却系及び格納容器スプレイ冷却系）ポンプが起動できない場合は、常設代替交流電源設備として使用する常設代替高圧電源装置により緊急用メタルクラッド開閉装置（以下「メタルクラッド開閉装置」を「M/C」という。）を受電した後、緊急用M/CからM/C 2 C又はM/C 2 Dへ電源を供給することにより残留熱除去系（原子炉停止時冷却系，サプレッション・プール冷却系及び格納容器スプレイ冷却系）を復旧する。

残留熱除去系による除熱で使用する設備は以下のとおり。

- ・ 残留熱除去系（原子炉停止時冷却系）ポンプ
- ・ 残留熱除去系（サプレッション・プール冷却系）ポンプ



- ・ 残留熱除去系（格納容器スプレイ冷却系）ポンプ

ii) 代替残留熱除去系海水系による除熱

設計基準事故対処設備である残留熱除去系海水系の機能喪失又は全交流動力電源喪失により最終ヒートシンクへ熱を輸送できない場合は、代替残留熱除去系海水系により最終ヒートシンク（海洋）へ熱を輸送する手段がある。

代替残留熱除去系海水系による除熱で使用する設備は以下のとおり。

- ・ 可搬型代替注水大型ポンプ（代替残留熱除去系海水系として使用）
- ・ 残留熱除去系熱交換器

代替残留熱除去系海水系とあわせて設計基準事故対処設備である残留熱除去系（原子炉停止時冷却系，サブプレッション・プール冷却系及び格納容器スプレイ冷却系）ポンプにより最終ヒートシンク（海洋）へ熱を輸送する。

なお，全交流動力電源喪失により残留熱除去系（原子炉停止時冷却系，サブプレッション・プール冷却系及び格納容器スプレイ冷却系）ポンプが起動できない場合は，常設代替交流電源設備として使用する常設代替高圧電源装置により緊急用M／Cを受電した後，緊急用M／CからM／C 2 C又はM／C 2 Dへ電源を供給することにより残留熱除去系（原子炉停止時冷却系，サブプレッション・プール冷却系及び格納容器スプレイ冷却系）を復旧する。

残留熱除去系による除熱で使用する設備は以下のとおり。

- ・ 残留熱除去系（原子炉停止時冷却系）ポンプ
- ・ 残留熱除去系（サブプレッション・プール冷却系）ポンプ



・残留熱除去系（格納容器スプレイ冷却系）ポンプ

(b) 重大事故等対処設備と自主対策設備

「1.5.1(2) c. (a) i) 緊急用海水系による除熱」で使用する設備のうち、残留熱除去系（原子炉停止時冷却系、サブプレッション・プール冷却系及び格納容器スプレイ冷却系）ポンプ、緊急用海水ポンプ、緊急用海水ストレーナ及び残留熱除去系熱交換器は重大事故等対処設備として位置づける。

「1.5.1(2) c. (a) ii) 代替残留熱除去系海水系による除熱」で使用する設備のうち、残留熱除去系（原子炉停止時冷却系、サブプレッション・プール冷却系及び格納容器スプレイ冷却系）ポンプ及び残留熱除去系熱交換器は重大事故等対処設備として位置づける。

これらの機能喪失原因対策分析の結果により選定した設備は、審査基準及び基準規則に要求される設備がすべて網羅されている。

（添付資料1.5.1）

以上の重大事故等対処設備により、残留熱除去系海水系による冷却機能が喪失した場合においても、残留熱除去系（原子炉停止時冷却系、サブプレッション・プール冷却系又は格納容器スプレイ冷却系）が使用可能であれば、最終ヒートシンク（海洋）へ熱を輸送できる。

また、以下の設備はプラント状況によっては事故対応に有効な設備であるため、自主対策設備と位置づける。あわせて、その理由を示す。

・可搬型代替注水大型ポンプ（代替残留熱除去系海水系として使用）

車両の移動、設置、ホース接続等に時間を要し、想定する事故シーケンスに対して有効性を確認できないが、残留熱除去系（原



子炉停止時冷却系，サプレッション・プール冷却系又は格納容器スプレイ冷却系）が使用可能であれば，最終ヒートシンク（海洋）へ熱を輸送する手段として有効である。

（添付資料1.5.2）

#### d．手順等

上記「a．設計基準事故対処設備を使用した対応手段及び設備」，「b．フロントライン系故障時の対応手段及び設備」及び「c．サポート系故障時の対応手段及び設備」により選定した対応手段に係る手順を整備する。

これらの手順は，運転員等<sup>※2</sup>及び重大事故等対応要員の対応として，「非常時運転手順書Ⅱ（徴候ベース）」及び「重大事故等対策要領」に定める（第1.5－1表）。

また，事故時に監視が必要となる計器及び事故時に給電が必要となる設備についても整備する（第1.5－2表，第1.5－3表）。

※2 運転員等：運転員（当直運転員）及び重大事故等対応要員（運転操作対応）をいう。

（添付資料1.5.3）

### 1.5.2 重大事故等時の手順

#### 1.5.2.1 設計基準事故対処設備を使用した対応手順

##### (1) 残留熱除去系海水系による冷却水（海水）の確保

残留熱除去系海水系が健全な場合は，自動起動（残留熱除去系ポンプ等の起動）による作動，又は中央制御室からの手動操作により残留熱除去系海水ポンプを起動し，冷却水（海水）の確保を実施する。

##### a．手順着手の判断基準



以下のいずれかの状況に至った場合。

①自動起動信号が発信した場合

残留熱除去系ポンプ等が起動した場合。

②手動起動の場合

残留熱除去系を使用した原子炉内で発生する崩壊熱の除去又は原子炉格納容器内の除熱が必要な場合。

b. 操作手順

残留熱除去系海水系による冷却水（海水）の確保手順の概要は以下のとおり。

概要図を第1.5-2図に、タイムチャートを第1.5-3図に示す。

①発電長は、手順着手の判断基準に基づき、運転員等に残留熱除去系海水系 A 系又は残留熱除去系海水系 B 系の手動起動又は自動起動の確認を指示する。

②運転員等は中央制御室にて、残留熱除去系海水系 A 系又は残留熱除去系海水系 B 系の手動起動操作、又は自動起動信号（残留熱除去系ポンプ等の起動）により残留熱除去系海水ポンプ（A）及び（C）又は残留熱除去系海水ポンプ（B）及び（D）が起動し、残留熱除去系熱交換器（A）海水流量調整弁又は残留熱除去系熱交換器（B）海水流量調整弁が開したことを確認する。

③運転員等は中央制御室にて、残留熱除去系海水系 A 系又は残留熱除去系海水系 B 系が起動したことを残留熱除去系海水系系統流量指示値の上昇により確認し、発電長に報告する。

c. 操作の成立性

上記の操作について、作業開始を判断してから残留熱除去系海水系による冷却水（海水）の供給開始までの必要な要員数及び所要時間は以下



のとおり。

【自動起動信号が発信した場合】

- ・中央制御室対応を運転員等（当直運転員）1名にて実施した場合，2分以内と想定する。

【手動起動の場合】

- ・中央制御室対応を運転員等（当直運転員）1名にて実施した場合，4分以内と想定する。

中央制御室に設置されている制御盤からの遠隔操作であるため，速やかに対応できる。

#### 1.5.2.2 フロントライン系故障時の対応手順

##### (1) 最終ヒートシンク（大気）への代替熱輸送

###### a. 格納容器圧力逃がし装置による原子炉格納容器内の減圧及び除熱

残留熱除去系（原子炉停止時冷却系，サプレッション・プール冷却系及び格納容器スプレイ冷却系）の機能が喪失し，最終ヒートシンクへ熱を輸送する機能が喪失した場合，格納容器圧力逃がし装置を使用した格納容器ベント操作を実施し，最終ヒートシンク（大気）へ熱を輸送する。

格納容器ベント開始後は，残留熱除去系又は代替循環冷却系による原子炉格納容器内の除熱機能，可燃性ガス濃度制御系による原子炉格納容器内水素・酸素濃度制御機能及び可搬型窒素供給装置による原子炉格納容器負圧破損防止機能が復旧又は使用可能と判断した場合に，格納容器ベント弁閉により格納容器ベントを停止する。なお，中央制御室から格納容器圧力逃がし装置を遠隔操作できない場合は，遠隔人力操作機構を使用した現場（二次格納施設外）での操作を実施する。また，第一弁（S／C側及びD／W側）の開操作ができない場合は，第一弁（S／C



側及びD／W側）バイパス弁を開とする。

(a) 格納容器圧力逃がし装置による原子炉格納容器内の減圧及び除熱

i) 手順着手の判断基準

炉心損傷<sup>※1</sup>前において、サプレッション・プール水位指示値が通常水位＋5.5mに到達した場合。

※1：格納容器雰囲気放射線モニタの $\gamma$ 線線量率が、設計基準事故における原子炉冷却材喪失時の追加放出量に相当する指示値の10倍以上となった場合、又は格納容器雰囲気放射線モニタが使用できない場合に原子炉圧力容器温度で300℃以上を確認した場合。

ii) 操作手順

格納容器圧力逃がし装置による原子炉格納容器内の減圧及び除熱手順の概要は以下のとおり。

概要図を第1.5－4図に、タイムチャートを第1.5－5図に示す（S／C側ベント及びD／W側ベント及び第一弁（S／C側及びD／W側）が開操作不可の場合）の手順は、手順⑫以外は同様。）。

①発電長は、手順着手の判断基準に基づき、災害対策本部長に格納容器圧力逃がし装置による格納容器ベントの準備を依頼する。

②災害対策本部長は、格納容器圧力逃がし装置による格納容器ベント準備のため、第二弁操作室に重大事故等対応要員を派遣し、発電長に連絡する。

③発電長は、運転員等に格納容器圧力逃がし装置による格納容器ベントの準備を指示する。

④運転員等は中央制御室にて、格納容器圧力逃がし装置による格



格納容器ベントに必要な電動弁及び監視計器の電源が確保されていることを状態表示等により確認し、発電長に報告する。

⑤発電長は、運転員等に格納容器圧力逃がし装置による格納容器ベントの系統構成を指示する。

⑥運転員等は中央制御室にて、換気空調系一次隔離弁及び換気空調系二次隔離弁の閉を確認する。

⑦運転員等は中央制御室にて、原子炉建屋ガス処理系一次隔離弁及び原子炉建屋ガス処理系二次隔離弁の閉を確認する。

⑧運転員等は中央制御室にて、耐圧強化ベント系一次隔離弁及び耐圧強化ベント系二次隔離弁の閉を確認する。

⑨運転員等は中央制御室にて、不活性ガス系の隔離信号が発生している場合は、不活性ガス系の隔離信号の除外操作を実施する。

⑩運転員等は、発電長に格納容器圧力逃がし装置による格納容器ベントの系統構成が完了したことを報告する。

⑪発電長は、運転員等に第一弁（S／C側又はD／W側）の電源の供給状態に応じて、S／C側又はD／W側を選択し、S／C側による格納容器ベント又はD／W側による格納容器ベントを指示する。

⑫<sup>a</sup> S／C側ベントの場合

運転員等は中央制御室にて、格納容器圧力逃がし装置による格納容器ベントのため、第一弁（S／C側）を開にし、発電長に報告する。なお、第一弁（S／C側）が中央制御室からの遠隔操作により開できない場合は、原子炉建屋付属棟にて第一弁（S／C側）を遠隔人力操作機構により開にし、発電長に報告



する。

⑫<sup>b</sup> D／W側ベントの場合

第一弁（S／C側）が開できない場合は、運転員等は中央制御室にて、格納容器圧力逃がし装置による格納容器ベントのため、第一弁（D／W側）を開にし、発電長に報告する。なお、第一弁（D／W側）が中央制御室からの遠隔操作により開できない場合は、原子炉建屋付属棟にて第一弁（D／W側）を遠隔人力操作機構により開にし、発電長に報告する。

⑫<sup>c</sup> 第一弁（S／C側及びD／W側）が開操作不可の場合

第一弁（S／C側）及び第一弁（D／W側）が開操作できない場合は、運転員等は中央制御室にて、第一弁（S／C側）バイパス弁及び第一弁（D／W側）バイパス弁を開にし、発電長に報告する。

⑬ 発電長は、格納容器圧力逃がし装置による格納容器ベントの準備が完了したことを災害対策本部長に連絡する。

⑭ 発電長は、ベント判断基準であるサプレッション・プール水位指示値が通常水位＋6.5mに到達及びサプレッション・チェンバ圧力指示値が310kPa [gage]（1Pd）に到達したことを確認し、災害対策本部長に格納容器圧力逃がし装置による格納容器ベントの開始を連絡する。

⑮ 発電長は、運転員等に格納容器圧力逃がし装置による格納容器ベントの開始を指示する。

⑯ 運転員等は中央制御室にて、第二弁を開とする。第二弁が開できない場合は、第二弁バイパス弁を開とし、発電長に報告する。なお、第二弁及び第二弁バイパス弁が中央制御室からの遠



隔操作により開できない場合は、重大事故等対応要員は第二弁操作室にて、第二弁又は第二弁バイパス弁を遠隔人力操作機構により開とする。

⑰発電長は、運転員等に格納容器圧力逃がし装置による格納容器ベントが開始されたことを原子炉格納容器内の圧力、フィルタ装置圧力、フィルタ装置スクラビング水温度、及びフィルタ装置出口放射線モニタ（高レンジ・低レンジ）により確認するように指示する。

⑱運転員等は中央制御室にて、格納容器圧力逃がし装置による格納容器ベントが開始されたことをドライウェル圧力及びサプレッション・チェンバ圧力指示値の低下、フィルタ装置圧力及びフィルタ装置スクラビング水温度指示値の上昇により確認するとともに、フィルタ装置出口放射線モニタ（高レンジ・低レンジ）指示値の上昇を確認し、発電長に報告する。

⑲発電長は、格納容器圧力逃がし装置による格納容器ベントを開始したことを災害対策本部長に連絡する。

⑳発電長は、格納容器ベント開始後、残留熱除去系又は代替循環冷却系による原子炉格納容器内の除熱機能、及び可燃性ガス濃度制御系の機能が復旧し、原子炉格納容器内の圧力が310kPa [gage] (1Pd) 未満であること、原子炉格納容器内の温度が171℃未満であること及び原子炉格納容器内の水素濃度が可燃限界未満であることを確認することにより、格納容器ベント弁を閉にする判断をする。

### iii) 操作の成立性

上記の操作のうち格納容器ベント準備については、格納容器ベン



ト準備を判断してから、格納容器ベント準備完了までの必要な要員数及び所要時間は以下のとおり。

【中央制御室からの操作（S／C側ベントの場合）】

- ・中央制御室対応を運転員等（当直運転員）1名にて実施した場合，5分以内と想定する。

【中央制御室からの操作（D／W側ベントの場合）】

- ・中央制御室対応を運転員等（当直運転員）1名にて実施した場合，5分以内と想定する。

【現場操作（第一弁（S／C側）遠隔操作不可の場合）】

- ・現場対応を運転員等（当直運転員）3名にて実施した場合，125分以内と想定する。

【現場操作（第一弁（D／W側）遠隔操作不可の場合）】

- ・現場対応を運転員等（当直運転員）3名にて実施した場合，140分以内と想定する。

【現場操作（第二弁操作室までの移動）】

- ・現場対応を重大事故等対応要員3名にて実施した場合，45分以内と想定する。

格納容器ベント開始については、格納容器ベント基準到達から格納容器ベント開始までの必要な要員数及び所要時間は以下のとおり。

【中央制御室からの操作】

- ・中央制御室対応を運転員等（当直運転員）1名にて実施した場合，5分以内と想定する。

【現場操作（第二弁遠隔操作不可の場合）】

- ・現場対応を重大事故等対応要員3名にて実施した場合，30分以



内と想定する。

中央制御室対応については、中央制御室に設置されている制御盤からの遠隔操作であるため、速やかに対応できる。現場対応においては、円滑に作業できるように移動経路を確保し、放射線防護具、照明及び通信連絡設備を整備する。

遠隔人力操作機構による現場操作については、操作に必要な工具等はなく通常の弁操作と同様であるため、容易に実施可能である。

(添付資料1.5.4)

(b) フィルタ装置スクラビング水補給

フィルタ装置の水位が通常水位（水位低）である 2,530mm を下回り、下限水位である 1,325mm に到達する前までに、フィルタ装置へ水張りを実施する。

i) 手順着手の判断基準

フィルタ装置水位指示値が 1,500mm 以下の場合。

ii) 操作手順

フィルタ装置スクラビング水補給手順の概要は以下のとおり。なお、水源から接続口へのフィルタ装置スクラビング水補給として使用する可搬型代替注水中型ポンプ及び可搬型代替注水大型ポンプによる送水手順については、「1.13 重大事故等の収束に必要となる水の供給手順等」にて整備する。

概要図を第 1.5-6 図に、タイムチャートを第 1.5-7 図に示す。

①発電長は、手順着手の判断基準に基づき、災害対策本部長にフィルタ装置スクラビング水補給の準備を依頼する。

②災害対策本部長は、重大事故等対応要員にフィルタ装置スクラビング水補給の準備を指示する。



③発電長は、運転員等にフィルタ装置スクラビング水補給の準備を指示する。

④運転員等は中央制御室にて、フィルタ装置スクラビング水補給に必要な監視計器の電源が確保されていることを状態表示等により確認し、発電長に報告する。

⑤発電長は、災害対策本部長にフィルタ装置スクラビング水補給の準備が完了したことを連絡する。

⑥重大事故等対応要員は、フィルタ装置スクラビング水補給として使用する可搬型代替注水中型ポンプ又は可搬型代替注水大型ポンプの配備及びホースを接続し、災害対策本部長にフィルタ装置スクラビング水補給の準備が完了したことを報告する。

⑦災害対策本部長は、発電長にフィルタ装置スクラビング水補給として使用する可搬型代替注水中型ポンプ又は可搬型代替注水大型ポンプによる送水開始を連絡する。

⑧災害対策本部長は、重大事故等対応要員にフィルタ装置スクラビング水補給として使用する可搬型代替注水中型ポンプ又は可搬型代替注水大型ポンプの起動を指示する。

⑨重大事故等対応要員は、フィルタ装置スクラビング水補給として使用する可搬型代替注水中型ポンプ又は可搬型代替注水大型ポンプを起動した後、フィルタ装置格納槽付属室にてフィルタベント装置補給水ライン元弁を開にし、フィルタ装置スクラビング水補給として使用する可搬型代替注水中型ポンプ又は可搬型代替注水大型ポンプにより送水を開始したことを災害対策本部長に報告する。

⑩災害対策本部長は、発電長にフィルタ装置スクラビング水補給



として使用する可搬型代替注水中型ポンプ又は可搬型代替注水大型ポンプにより送水を開始したことを連絡する。

⑪発電長は、運転員等にフィルタ装置スクラビング水補給が開始されたことの確認を指示する。

⑫運転員等は中央制御室にて、フィルタ装置の水位が上昇した後、通常水位（水位低）である2,530mm以上まで補給されたことを確認し、発電長に報告する。

⑬発電長は、災害対策本部長にフィルタ装置スクラビング水補給の停止を依頼する。

⑭災害対策本部長は、重大事故等対応要員にフィルタ装置スクラビング水補給として使用する可搬型代替注水中型ポンプ又は可搬型代替注水大型ポンプの停止を指示する。

⑮重大事故等対応要員はフィルタ装置格納槽付属室にて、フィルタベント装置補給水ライン元弁を閉とした後、フィルタ装置スクラビング水補給として使用する可搬型代替注水中型ポンプ又は可搬型代替注水大型ポンプを停止し、災害対策本部長に報告する。

⑯災害対策本部長は、発電長にフィルタ装置スクラビング水補給として使用する可搬型代替注水中型ポンプ又は可搬型代替注水大型ポンプによる送水を停止したことを連絡する。

### iii) 操作の成立性

上記の操作について、作業開始を判断してからフィルタ装置スクラビング水補給の開始までの必要な要員数及び所要時間は以下のとおり。

【フィルタ装置スクラビング水補給ライン接続口を使用したフィル



タ装置スクラビング水補給】（水源：代替淡水貯槽）

- ・現場対応を重大事故等対応要員 8 名にて実施した場合、180 分以内と想定する。

【フィルタ装置スクラビング水補給ライン接続口を使用したフィルタ装置スクラビング水補給】（水源：淡水タンク）

- ・現場対応を重大事故等対応要員 8 名にて実施した場合、165 分以内と想定する。

円滑に作業できるように、移動経路を確保し、放射線防護具、照明及び通信連絡設備を整備する。また、ホース等の接続は速やかに作業ができるように、フィルタ装置スクラビング水補給として使用する可搬型代替注水中型ポンプ及び可搬型代替注水大型ポンプの保管場所に使用工具及びホースを配備する。

車両の作業用照明、ヘッドライト及びLEDライトを用いることで、暗闇における作業性についても確保する。

（添付資料1.5.4，添付資料1.5.6）

(c) 原子炉格納容器内の不活性ガス（窒素）置換

格納容器ベント停止後における水の放射線分解によって発生する可燃性ガス濃度の上昇を抑制，及び原子炉格納容器の負圧破損を防止するため，可搬型窒素供給装置により原子炉格納容器内を不活性ガス（窒素）で置換する。

i) 手順着手の判断基準

格納容器ベント停止可能<sup>※2</sup>と判断した場合。

※2：残留熱除去系又は代替循環冷却系による原子炉格納容器内の除熱機能，可燃性ガス濃度制御系による原子炉格納容器内の水素・酸素濃度制御機能及び可搬型窒素供給装置による原子



炉格納容器負圧破損防止機能が復旧又は使用可能と判断した場合で、原子炉格納容器内の圧力が 310kPa [gage] (1Pd) 未満、原子炉格納容器内の温度が 171℃未満及び原子炉格納容器内水素濃度が可燃限界未満であることを確認した場合。

ii) 操作手順

原子炉格納容器内の不活性ガス（窒素）置換手順の概要は以下のとおり。

概要図を第 1.5-8 図に、タイムチャートを第 1.5-9 図に示す。

①発電長は、手順着手の判断基準に基づき、災害対策本部長に原子炉格納容器内の不活性ガス（窒素）による置換を依頼する。

②災害対策本部長は、発電長に可搬型窒素供給装置による原子炉格納容器内への不活性ガス（窒素）注入をするための接続口を連絡する。

③災害対策本部長は、重大事故等対応要員に可搬型窒素供給装置による原子炉格納容器内への不活性ガス（窒素）注入をするための準備を指示する。

④重大事故等対応要員は、可搬型窒素供給装置を原子炉建屋東側屋外に配備し、窒素供給用ホースを接続口に取り付ける。また、可搬型窒素供給装置を原子炉建屋西側屋外に配備した場合は、接続口の蓋を開放した後、窒素供給用ホースを接続口に取り付ける。

⑤重大事故等対応要員は、災害対策本部長に可搬型窒素供給装置による原子炉格納容器内への不活性ガス（窒素）注入をするための準備が完了したことを報告する。

⑥災害対策本部長は、発電長に可搬型窒素供給装置による原子炉



格納容器内への不活性ガス（窒素）注入の開始を連絡する。

⑦災害対策本部長は、重大事故等対応要員に可搬型窒素供給装置による原子炉格納容器内への不活性ガス（窒素）注入の開始を指示する。

⑧重大事故等対応要員は原子炉建屋東側屋外又は原子炉建屋西側屋外にて、窒素ガス補給弁（S／C側）を開とし、原子炉格納容器内への不活性ガス（窒素）注入を開始したことを、災害対策本部長に報告する。

⑨災害対策本部長は、発電長に可搬型窒素供給装置による原子炉格納容器内への不活性ガス（窒素）注入を開始したことを連絡する。

⑩発電長は、運転員等に第一弁（S／C側又はD／W側）又は第一弁（S／C側及びD／W側）バイパス弁閉による格納容器ベント停止を指示する。

⑪運転員等は、第一弁（S／C側又はD／W側）又は第一弁（S／C側及びD／W側）バイパス弁を閉とし、格納容器ベントを停止したことを発電長に報告する。

⑫発電長は、運転員等に残留熱除去系又は代替循環冷却系による原子炉格納容器内の除熱開始及び原子炉格納容器内の圧力を310kPa [gage] (1Pd) から13.7kPa [gage] の間で制御※<sup>3</sup>するように指示する。

⑬運転員等は、残留熱除去系又は代替循環冷却系による原子炉格納容器内の除熱開始及び原子炉格納容器内の圧力を310kPa [gage] (1Pd) から13.7kPa [gage] の間で制御し、発電長に報告する。



- ⑭発電長は、運転員等に原子炉格納容器内の不活性ガス（窒素）注入完了の確認をするように指示する。
- ⑮運転員等は中央制御室にて、ドライウェル圧力又はサプレッション・チェンバ圧力指示値が310kPa [gage]（1Pd）に到達したことにより、原子炉格納容器内の不活性ガス（窒素）注入が完了したことを確認し、発電長に報告する。
- ⑯発電長は、運転員等に第一弁（S／C側又はD／W側）又は第一弁（S／C側及びD／W側）バイパス弁を開とし、格納容器圧力逃がし装置による格納容器ベントを指示する。
- ⑰運転員等は中央制御室にて、第一弁（S／C側又はD／W側）又は第一弁（S／C側及びD／W側）バイパス弁を開とし、格納容器圧力逃がし装置による格納容器ベントを開始したことを発電長に報告する。
- ⑱発電長は、格納容器圧力逃がし装置による格納容器ベントを開始したことを災害対策本部長へ連絡する。
- ⑲発電長は、運転員等に可燃性ガス濃度制御系による原子炉格納容器内の水素・酸素濃度制御を指示する。
- ⑳運転員等は中央制御室にて、可燃性ガス濃度制御系による原子炉格納容器内の水素・酸素濃度制御を実施し、発電長に報告する。
- ㉑発電長は、災害対策本部長に可搬型窒素供給装置による原子炉格納容器内への不活性ガス（窒素）注入の停止を依頼する。
- ㉒災害対策本部長は、重大事故等対応要員に可搬型窒素供給装置による原子炉格納容器内への不活性ガス（窒素）注入の停止を指示する。



②③ 重大事故等対応要員は原子炉建屋東側屋外又は原子炉建屋西側屋外にて、窒素ガス補給弁（S／C側）を閉とし、原子炉格納容器内への不活性ガス（窒素）注入を停止した後、災害対策本部長に報告する。

②④ 災害対策本部長は、発電長に可搬型窒素供給装置による原子炉格納容器内への不活性ガス（窒素）注入の停止を連絡する。

②⑤ 発電長は、運転員等に第一弁（S／C側又はD／W側）又は第一弁（S／C側及びD／W側）バイパス弁の閉による格納容器ベント停止を指示する。

②⑥ 運転員等は中央制御室にて、第一弁（S／C側又はD／W側）又は第一弁（S／C側及びD／W側）バイパス弁を閉にし、格納容器ベントを停止したことを発電長に報告する。

※3：原子炉格納容器内の圧力が245kPa [gage]（0.8Pd）又は原子炉格納容器内の温度が150℃到達で格納容器スプレイを実施する。

### iii) 操作の成立性

上記の操作において、作業開始を判断してから原子炉格納容器内の不活性ガス（窒素）置換開始までの必要な要員数及び所要時間は以下のとおり。

【格納容器窒素供給ライン西側接続口を使用した原子炉格納容器内の不活性ガス（窒素）置換の場合】

- ・現場対応を重大事故等対応要員 6 名にて実施した場合、135 分以内と想定する。

【格納容器窒素供給ライン東側接続口を使用した原子炉格納容器内の不活性ガス（窒素）置換の場合】



- ・現場対応を重大事故等対応要員 6 名にて実施した場合，115 分以内と想定する。

なお，炉心損傷がない状況下での格納容器ベントであるため，本操作における作業エリアの被ばく線量率は低く，作業は可能である。

円滑に作業できるように，移動経路を確保し，放射線防護具，照明及び通信連絡設備を整備する。また，ホース等の接続は速やかに作業ができるように，可搬型窒素供給装置の保管場所に使用工具及びホースを配備する。

車両の作業用照明，ヘッドライト及びLEDライトを用いることで，暗闇における作業性についても確保する。

(添付資料 1.5.4)

(d) フィルタ装置内の不活性ガス（窒素）置換

格納容器ベントを実施した際には，原子炉格納容器内に含まれる非凝縮性ガスがフィルタ装置を経由して大気へ放出されることから，フィルタ装置内での水素爆発を防止するため，可搬型窒素供給装置によりフィルタ装置内を不活性ガス（窒素）で置換する。

i) 手順着手の判断基準

原子炉格納容器内の不活性ガス（窒素）置換が終了した場合。

ii) 操作手順

フィルタ装置内の不活性ガス（窒素）置換手順の概要は以下のとおり。

概要図を第1.5-10図に，タイムチャートを第1.5-11図に示す。

①発電長は，手順着手の判断基準に基づき，災害対策本部長にフィルタ装置内の不活性ガス（窒素）による置換を依頼する。



- ②災害対策本部長は、重大事故等対応要員に可搬型窒素供給装置によるフィルタ装置内への不活性ガス（窒素）注入をするための準備を指示する。
- ③重大事故等対応要員は、可搬型窒素供給装置を原子炉建屋東側屋外に配備し、窒素供給用ホースを接続口に取り付ける。また、可搬型窒素供給装置を原子炉建屋西側屋外に配備した場合は、接続口の蓋を開放した後、窒素供給用ホースを接続口に取り付ける。
- ④重大事故等対応要員は、災害対策本部長に可搬型窒素供給装置によるフィルタ装置内への不活性ガス（窒素）注入をするための準備が完了したことを報告する。
- ⑤災害対策本部長は、発電長に可搬型窒素供給装置によるフィルタ装置内への不活性ガス（窒素）注入の開始を連絡する。
- ⑥災害対策本部長は、重大事故等対応要員に可搬型窒素供給装置によるフィルタ装置内への不活性ガス（窒素）注入の開始を指示する。
- ⑦重大事故等対応要員は原子炉建屋西側屋外にて、フィルタベント装置窒素供給ライン元弁を開とし、フィルタ装置内への不活性ガス（窒素）注入を開始したことを、災害対策本部長に報告する。
- ⑧災害対策本部長は、発電長に可搬型窒素供給装置によるフィルタ装置内の不活性ガス（窒素）置換を開始したことを連絡する。
- ⑨発電長は、運転員等にフィルタ装置スクラビング水温度の確認を指示する。



⑩運転員等は中央制御室にて、フィルタ装置スクラビング水温度指示値が55℃※<sup>4</sup>以下であることを確認し、発電長に報告する。

※4：可搬型窒素供給装置出口温度と同程度の温度とし、さらにフィルタ装置スクラビング水温度が上昇傾向にないことの確認により冷却が完了したと判断できる温度。

iii) 操作の成立性

上記の現場対応を重大事故等対応要員6名にて実施した場合、作業開始を判断してからフィルタ装置内への不活性ガス（窒素）供給開始まで135分以内と想定する。

なお、炉心損傷がない状況下での格納容器ベントであるため、本操作における作業エリアの被ばく線量率は低く、作業は可能である。

円滑に作業できるように、移動経路を確保し、放射線防護具、照明及び通信連絡設備を整備する。また、ホース等の接続は速やかに作業ができるように、可搬型窒素供給装置の保管場所に使用工具及びホースを配備する。

車両の作業用照明、ヘッドライト及びLEDライトを用いることで、暗闇における作業性についても確保する。

(添付資料 1.5.4)

(e) フィルタ装置スクラビング水移送

水の放射線分解により発生する水素がフィルタ装置内に蓄積することを防止するため、フィルタ装置スクラビング水をサブプレッション・プールへ移送する。

i) 手順着手の判断基準



フィルタ装置スクラビング水温度指示値が55℃以下において、フィルタ装置水位が確保されている場合。

## ii) 操作手順

フィルタ装置スクラビング水移送手順の概要は以下のとおり。なお、水源から接続口へのフィルタ装置水張りとして使用する可搬型代替注水中型ポンプ及び可搬型代替注水大型ポンプによる送水手順については、「1.13 重大事故等の収束に必要な水の供給手順等」にて整備する。

概要図を第1.5-12図に、タイムチャートを第1.5-13図に示す。

①発電長は、手順着手の判断基準に基づき、災害対策本部長にフィルタ装置水張りの準備を依頼する。

②災害対策本部長は、重大事故等対応要員にフィルタ装置水張りの準備を指示する。

③発電長は、運転員等にフィルタ装置スクラビング水移送の準備を指示する。

④運転員等は中央制御室にて、フィルタ装置のスクラビング水移送に必要なポンプ、電動弁及び監視計器の電源が確保されていることを状態表示等により確認し、発電長に報告する。

⑤発電長は、運転員等にフィルタ装置のスクラビング水移送に必要な系統構成を指示する。

⑥運転員等は中央制御室にて、フィルタベント装置移送ライン止め弁を開にする。

⑦運転員等は原子炉建屋廃棄物処理棟にて、フィルタベント装置ドレン移送ライン切替え弁（S／C側）を開にする。

⑧運転員等は、発電長にフィルタ装置のスクラビング水移送に必



要な系統構成が完了したことを報告する。

⑨発電長は、運転員等にフィルタ装置のスクラビング水移送を指示する。

⑩運転員等は中央制御室にて、移送ポンプを起動した後、フィルタ装置水位指示値が計測範囲下端である180mmまで低下したことを確認し、移送ポンプを停止する。

⑪運転員等は、フィルタ装置のスクラビング水移送が完了したことを発電長に報告する。

⑫発電長は、災害対策本部長にフィルタ装置水張りの準備が完了したことを連絡する。

⑬重大事故等対応要員は、災害対策本部長にフィルタ装置水張りの準備が完了したことを報告する。

⑭災害対策本部長は、発電長にフィルタ装置水張りとして使用する可搬型代替注水中型ポンプ又は可搬型代替注水大型ポンプによる送水開始を連絡する。

⑮災害対策本部長は、重大事故等対応要員にフィルタ装置水張りとして使用する可搬型代替注水中型ポンプ又は可搬型代替注水大型ポンプの起動を指示する。

⑯重大事故等対応要員は、フィルタ装置水張りとして使用する可搬型代替注水中型ポンプ又は可搬型代替注水大型ポンプを起動した後、フィルタ装置格納槽付属室にてフィルタベント装置補給水ライン元弁を開にし、フィルタ装置水張りとして使用する可搬型代替注水中型ポンプ又は可搬型代替注水大型ポンプにより送水を開始したことを災害対策本部長に報告する。

⑰災害対策本部長は、発電長にフィルタ装置水張りとして使用する



る可搬型代替注水中型ポンプ又は可搬型代替注水大型ポンプにより送水を開始したことを連絡する。

⑱発電長は、運転員等にフィルタ装置水位を確認するように指示する。

⑲運転員等は中央制御室にて、フィルタ装置水位指示値が通常水位（水位低）である2,530mm以上まで水張りされたことを確認し、発電長に報告する。

⑳発電長は、災害対策本部長にフィルタ装置水張りとして使用する可搬型代替注水中型ポンプ又は可搬型代替注水大型ポンプによる送水の停止を依頼する。

㉑災害対策本部長は、重大事故等対応要員にフィルタ装置水張りとして使用する可搬型代替注水中型ポンプ又は可搬型代替注水大型ポンプの停止を指示する。

㉒重大事故等対応要員は、フィルタ装置格納槽付属室にてフィルタベント装置補給水ライン元弁を閉とした後、フィルタ装置水張りとして使用する可搬型代替注水中型ポンプ又は可搬型代替注水大型ポンプを停止し、災害対策本部長に報告する。

㉓災害対策本部長は、発電長にフィルタ装置水張りとして使用する可搬型代替注水中型ポンプ又は可搬型代替注水大型ポンプによる送水停止を連絡する。

㉔発電長は、運転員等にフィルタ装置スクラビング水移送ライン洗浄のため、スクラビング水移送を指示する。

㉕運転員等は中央制御室にて、移送ポンプを起動した後、フィルタ装置水位指示値が計測範囲下端である180mmまで低下したことを確認し、移送ポンプを停止する。



②⑥運転員等は、フィルタ装置スクラビング水移送ラインの洗浄が完了したことを発電長に報告する。

②⑦発電長は、災害対策本部長にフィルタ装置内の不活性ガス（窒素）置換の停止を依頼する。

②⑧災害対策本部長は、重大事故等対応要員にフィルタ装置内の不活性ガス（窒素）による置換の停止を指示する。

②⑨重大事故等対応要員は原子炉建屋東側屋外にて、フィルタベント装置窒素供給ライン元弁を閉とし、フィルタ装置内の不活性ガス（窒素）置換を停止する。

③⑩重大事故等対応要員は、災害対策本部長に可搬型窒素供給装置によるフィルタ装置内の不活性ガス（窒素）置換の停止を報告する。

③⑪災害対策本部長は、発電長に可搬型窒素供給装置によるフィルタ装置内の不活性ガス（窒素）置換の停止を連絡する。

③⑫発電長は、運転員等にフィルタ装置入口水素濃度計を起動し水素濃度を確認するとともに、フィルタ装置スクラビング水温度が上昇していないことを確認するように指示する。

③⑬運転員等は中央制御室にて、フィルタ装置入口水素濃度計を起動しフィルタ装置入口水素濃度指示値及び、フィルタ装置スクラビング水温度指示値が上昇していないことを確認し、発電長に報告する。

③⑭発電長は、運転員等にフィルタ装置出口弁を閉とするように指示する。

③⑮運転員等は、フィルタ装置格納槽付属室にてフィルタ装置出口弁を閉とし、発電長に報告する。



### iii) 操作の成立性

上記の操作のうちフィルタ装置スクラビング水移送については、中央制御室対応を運転員等（当直運転員）1名、現場対応を運転員等（当直運転員）2名にて実施した場合、作業開始を判断してからフィルタ装置スクラビング水移送開始まで54分以内と想定する。

また、フィルタ装置水張りについては、フィルタ装置スクラビング水移送完了からフィルタ装置水張り開始までの必要な要員数及び所要時間は以下のとおり。

【フィルタ装置スクラビング水補給ライン接続口を使用したフィルタ装置水張り】（水源：代替淡水貯槽）

- ・現場対応を重大事故等対応要員 8 名にて実施した場合、180 分以内と想定する。

【フィルタ装置スクラビング水補給ライン接続口を使用したフィルタ装置水張り】（水源：淡水タンク）

- ・現場対応を重大事故等対応要員 8 名にて実施した場合、165 分以内と想定する。

フィルタ装置スクラビング水移送ライン洗浄については、中央制御室対応を運転員等（当直運転員）1名にて実施した場合、フィルタ装置水張り完了からフィルタ装置スクラビング水移送ライン洗浄開始まで4分以内と想定する。

なお、炉心損傷がない状況下での格納容器ベントであるため、本操作における作業エリアの被ばく線量率は低く、作業は可能である。

円滑に作業できるように、移動経路を確保し、放射線防護具、照明及び通信連絡設備を整備する。また、ホース等の接続を速やかに



作業できるように、フィルタ装置水張りとして使用する可搬型代替注水中型ポンプ及び可搬型代替注水大型ポンプの保管場所に使用工具及びホースを配備する。

車両の作業用照明、ヘッドライト及びLEDライトを用いることで、暗闇における作業性についても確保する。屋内作業の室温は通常状態と同程度である。

(添付資料1.5.4)

b. 耐圧強化ベント系による原子炉格納容器内の減圧及び除熱

残留熱除去系の機能が喪失した場合、及び格納容器圧力逃がし装置が使用できない場合に、耐圧強化ベント系を使用した格納容器ベント操作を実施し、最終ヒートシンク（大気）へ熱を輸送する。

格納容器ベント後は、残留熱除去系又は代替循環冷却系による原子炉格納容器内の除熱機能、可燃性ガス濃度制御系による原子炉格納容器内水素・酸素濃度制御機能及び可搬型窒素供給装置による原子炉格納容器負圧破損防止機能が復旧又は使用可能と判断した場合に、格納容器ベント弁を閉にし、格納容器ベントを停止する。なお、中央制御室から遠隔操作できない場合は、遠隔人力操作機構を使用した現場（二次格納施設外）での操作を実施する。また、第一弁（S／C側）及び第一弁（D／W側）の開操作ができない場合は、第一弁（S／C側）バイパス弁及び第一弁（D／W側）バイパス弁を開とする。

(a) 手順着手の判断基準

炉心損傷前において、サプレッション・プール水位指示値が通常水位＋5.5mに到達した場合で、格納容器圧力逃がし装置が機能喪失<sup>※5</sup>した場合。

※5：格納容器圧力逃がし装置に故障が発生した場合。



(b) 操作手順

耐圧強化ベント系による原子炉格納容器内の減圧及び除熱手順の概要は以下のとおり。

概要図を第1.5-14図に、タイムチャートを第1.5-15図に示す。

(S/C側ベント及びD/W側ベントの手順は、手順⑬以外は同様。)

①発電長は、手順着手の判断基準に基づき、災害対策本部長に耐圧強化ベント系による格納容器ベントの準備を依頼する。

②災害対策本部長は、耐圧強化ベント系による格納容器ベントのため、原子炉建屋原子炉棟に重大事故等対応要員を派遣し、発電長に連絡する。

③発電長は、運転員等に耐圧強化ベント系による格納容器ベントの準備を指示する。

④運転員等は中央制御室にて、耐圧強化ベント系による格納容器ベントに必要な電動弁及び監視計器の電源が確保されていることを状態表示等により確認し、発電長に報告する。

⑤発電長は、運転員等に耐圧強化ベント系による格納容器ベントの系統構成を指示する。

⑥運転員等は中央制御室にて、換気空調系一次隔離弁及び換気空調系二次隔離弁の閉を確認する。

⑦運転員等は中央制御室にて、原子炉建屋ガス処理系一次隔離弁及び原子炉建屋ガス処理系二次隔離弁の閉を確認する。

⑧運転員等は中央制御室にて、計器用空気系系統圧力指示値が0.52MPa [gage] 以下の場合、又は計器用空気系系統圧力指示値が確認できない場合は、バックアップ窒素供給弁を開にする。



⑨運転員等は中央制御室にて、不活性ガス系の隔離信号が発生している場合は、不活性ガス系の隔離信号の除外操作を実施する。

⑩運転員等は中央制御室にて、非常用ガス処理系ファン（A）及び（B）の操作スイッチを隔離し、非常用ガス処理系フィルタ装置出口隔離弁A及び非常用ガス処理系フィルタ装置出口隔離弁Bを閉とする。

⑪運転員等は、発電長に耐圧強化ベント系による格納容器ベントの系統構成が完了したことを報告する。

⑫発電長は、運転員等に第一弁（S／C側又はD／W側）の電源の供給状態に応じて、S／C側又はD／W側を選択し、S／C側による格納容器ベント又はD／W側による格納容器ベントを指示する。

⑬<sup>a</sup> S／C側ベントの場合

運転員等は中央制御室にて、耐圧強化ベント系による格納容器ベントのため、第一弁（S／C側）を開にし、発電長に報告する。

なお、第一弁（S／C側）が中央制御室からの遠隔操作により開できない場合は、原子炉建屋付属棟にて第一弁（S／C側）を遠隔人力操作機構により開にし、発電長に報告する。

⑬<sup>b</sup> D／W側ベントの場合

第一弁（S／C側）が開できない場合は、運転員等は中央制御室にて、耐圧強化ベント系による格納容器ベントのため、第一弁

（D／W側）を開にし、発電長に報告する。なお、第一弁（D／W側）が中央制御室からの遠隔操作により開できない場合は、原子炉建屋付属棟にて第一弁（D／W側）を遠隔人力操作機構により開にし、発電長に報告する。



⑬<sup>c</sup> 第一弁（S／C側及びD／W側）が開操作不可の場合

第一弁（S／C側）及び第一弁（D／W側）が開操作できない場合は、運転員等は中央制御室にて、第一弁（S／C側）バイパス弁及び第一弁（D／W側）バイパス弁を開にし、発電長に報告する。

⑭ 発電長は、耐圧強化ベント系による格納容器ベントの準備が完了したことを災害対策本部長に連絡する。

⑮ 発電長は、ベント判断基準であるサプレッション・プール水位指示値が通常水位＋6.5mに到達及びサプレッション・チェンバ圧力指示値が310kPa [gage]（1Pd）に到達したことを確認し、災害対策本部長に耐圧強化ベント系による格納容器ベントの開始を連絡する。

⑯ 発電長は、運転員等に耐圧強化ベント系による格納容器ベントの開始を指示する。

⑰ 運転員等は中央制御室にて、耐圧強化ベント系一次隔離弁及び耐圧強化ベント系二次隔離弁を開とし、発電長に報告する。なお、耐圧強化ベント系一次隔離弁又は耐圧強化ベント系二次隔離弁を中央制御室からの遠隔操作により開できない場合は、重大事故等対応要員が原子炉建屋原子炉棟にて耐圧強化ベント系一次隔離弁又は耐圧強化ベント系二次隔離弁を開とする。

⑱ 発電長は、運転員等に耐圧強化ベント系による格納容器ベントが開始されたことを原子炉格納容器内の圧力及び耐圧強化ベント系放射線モニタにより確認するように指示する。

⑲ 運転員等は、耐圧強化ベント系による格納容器ベントが開始されたことをドライウェル圧力又及びサプレッション・チェンバ圧力



指示値の低下，耐圧強化ベント系放射線モニタ指示値の上昇により確認し，発電長に報告する。

⑳発電長は，災害対策本部長に耐圧強化ベント系による格納容器ベント開始を連絡する。

㉑発電長は，格納容器ベント開始後，残留熱除去系又は代替循環冷却系による原子炉格納容器内の除熱機能，及び可燃性ガス濃度制御系の機能が復旧し，原子炉格納容器内の圧力が310kPa [gage] (1Pd) 未満であること，原子炉格納容器内の温度が171℃未満であること及び原子炉格納容器内の水素濃度が可燃限界未満を確認することにより，格納容器ベントの停止判断をする。

(c) 操作の成立性

上記の操作のうち格納容器ベント準備について，格納容器ベント準備を判断してから，格納容器ベント準備完了までの必要な要員数及び所要時間は以下のとおり。

【中央制御室からの操作（S／C側ベントの場合）】

- ・中央制御室対応を運転員等（当直運転員）1名にて実施した場合，11分以内と想定する。

【中央制御室からの操作（D／W側ベントの場合）】

- ・中央制御室対応を運転員等（当直運転員）1名にて実施した場合，11分以内と想定する。

【現場操作（第一弁（S／C側）遠隔操作不可の場合）】

- ・現場対応を運転員等（当直運転員）3名にて実施した場合，125分以内と想定する。

【現場操作（第一弁（D／W側）遠隔操作不可の場合）】

- ・現場対応を運転員等（当直運転員）3名にて実施した場合，140分



以内と想定する。

【現場操作（原子炉建屋原子炉棟作業場所までの移動）】

- ・現場対応を重大事故等対応要員3名にて実施した場合、50分以内と想定する。

格納容器ベント開始については、格納容器ベント基準到達から格納容器ベント開始までの必要な要員数及び所要時間は以下のとおり。

【中央制御室からの操作】

- ・中央制御室対応を運転員等（当直運転員）1名にて実施した場合、4分以内と想定する。

【現場操作（耐圧強化ベント系一次隔離弁遠隔操作不可の場合）】

- ・現場対応を重大事故等対応要員3名にて実施した場合、6分以内と想定する。

【現場操作（耐圧強化ベント系二次隔離弁遠隔操作不可の場合）】

- ・現場対応を重大事故等対応要員3名にて実施した場合、6分以内と想定する。

中央制御室対応については、中央制御室に設置されている制御盤からの遠隔操作であるため、速やかに対応できる。現場対応においては、円滑に作業できるように移動経路を確保し、放射線防護具、照明及び通信連絡設備を整備する。

遠隔人力操作機構による現場操作については、操作に必要な工具等はなく通常の弁操作と同様であるため、容易に実施可能である。

（添付資料 1.5. 4）

(2) 重大事故等時の対応手段の選択

重大事故等時の対応手段の選択方法は以下のとおり。対応手段の選択フローチャートを第1.5-20図に示す。



残留熱除去系（原子炉停止時冷却系，サプレッション・プール冷却系及び格納容器スプレイ冷却系）が機能喪失し，サプレッション・プール水位指示値が通常水位＋5.5mに到達した場合は，格納容器圧力逃がし装置による原子炉格納容器内の減圧及び除熱の準備を開始する。格納容器圧力逃がし装置が機能喪失した場合は，耐圧強化ベント系による原子炉格納容器内の減圧及び除熱を実施する。

残留熱除去系による原子炉格納容器内の除熱機能が喪失した場合は，内部水源である代替循環冷却系により原子炉格納容器内の除熱を実施するが，代替循環冷却系による原子炉格納容器内の除熱ができない場合は，外部水源を使用した代替格納容器スプレイを実施する。しかし，外部水源を使用するためサプレッション・プールの水位が上昇し，サプレッション・プール水位指示値が通常水位＋6.5mに到達した場合は，外部水源を使用した代替格納容器スプレイを停止し，格納容器ベント操作に移行する。その際は，格納容器圧力逃がし装置又は耐圧強化ベント系を用いて，格納容器ベントを実施するがスクラビングによる放射性物質の排出抑制を期待できるS／C側ベントを第一優先とする。中央制御室からの遠隔操作が実施できない場合は，現場での手動操作を行う。なお，最終ヒートシンク（大気）への代替熱輸送を実施する際の設備とラインの優先順位は以下のとおりとする。

優先①：格納容器圧力逃がし装置によるS／C側ベント

優先②：格納容器圧力逃がし装置によるD／W側ベント

優先③：耐圧強化ベント系によるS／C側ベント

優先④：耐圧強化ベント系によるD／W側ベント

（添付資料1.5.5）

#### 1.5.2.3 サポート系故障時の対応手順



(1) 最終ヒートシンク（海洋）への代替熱輸送

a. 緊急用海水系による冷却水（海水）の確保

残留熱除去系海水系の機能が喪失した場合、残留熱除去系を使用した原子炉除熱、原子炉格納容器内の除熱ができなくなることから、残留熱除去系海水系の系統構成を行い、緊急用海水系により冷却水（海水）を確保する。

常設代替交流電源設備として使用する常設代替高圧電源装置により残留熱除去系の電源を確保し冷却水（海水）通水確認後、目的に応じ残留熱除去系（原子炉停止時冷却系、サブプレッション・プール冷却系及び格納容器スプレイ冷却系）ポンプを起動し、最終ヒートシンク（海洋）へ熱を輸送する。

なお、常設低圧代替注水系ポンプと使用する系統を共有しない代替循環冷却系 A 系へ電源を給電することが可能となる M/C 2 C を優先し、緊急用 M/C から受電するため、M/C 2 C の供給対象である残留熱除去系（原子炉停止時冷却系、サブプレッション・プール冷却系及び格納容器スプレイ冷却系）A 系を優先して使用する。

(a) 手順着手の判断基準

残留熱除去系海水系機能喪失又は全交流動力電源の喪失により、残留熱除去系海水系を使用できない場合。

(b) 操作手順

緊急用海水系 A 系による冷却水（海水）の確保手順の概要は以下のとおり（残留熱除去系海水系 A 系への冷却水（海水）の送水手順を示す。残留熱除去系海水系 B 系への冷却水（海水）の送水手順も同様。）。

概要図を第1.5-16図に、タイムチャートを第1.5-17図に示す。



- ①発電長は、手順着手の判断基準に基づき、運転員等に緊急用海水系による冷却水確保の準備を指示する。
- ②運転員等は中央制御室にて、緊急用海水系による冷却水確保に必要な残留熱除去系熱交換器（A）海水流量調整弁の電源切替え操作を実施し、残留熱除去系熱交換器（A）海水流量調整弁の表示灯が点灯したことを確認する。
- ③運転員等は中央制御室にて、緊急用海水系による冷却水の確保に必要なポンプ、電動弁及び監視計器の電源が確保されていることを状態表示等により確認し、発電長に報告する。
- ④発電長は、運転員等に緊急用海水系による冷却水確保の系統構成を指示する。
- ⑤運転員等は中央制御室にて、残留熱除去系熱交換器（A）海水流量調整弁の自動閉信号の除外を実施する。
- ⑥運転員等は中央制御室にて、緊急用海水ポンプ室空調機を起動する。
- ⑦運転員等は中央制御室にて、残留熱除去系－緊急用海水系系統分離弁（A）を閉とする。
- ⑧運転員等は中央制御室にて、残留熱除去系熱交換器（A）海水流量調整弁を開にする。
- ⑨運転員等は、発電長に緊急用海水系による冷却水確保の系統構成が完了したことを報告する。
- ⑩発電長は、運転員等に緊急用海水ポンプ（A）の起動を指示する。
- ⑪運転員等は中央制御室にて、緊急用海水ポンプ（A）を起動し、発電長に報告する。



⑫発電長は、運転員等に緊急用海水系による冷却水の供給を指示する。

⑬運転員等は中央制御室にて、緊急用海水系 R H R 熱交換器隔離弁 (A) を調整開とし、緊急用海水系流量（残留熱除去系熱交換器）指示値の上昇を確認する。

⑭運転員等は中央制御室にて、緊急用海水系 R H R 補機隔離弁 (A) を調整開とし、緊急用海水系流量（残留熱除去系補機）指示値の上昇を確認する。

⑮運転員等は、発電長に緊急用海水系による冷却水の供給を開始したことを報告する。

(c) 操作の成立性

上記の中央制御室対応を運転員等（当直運転員）2名にて実施した場合、作業開始を判断してから緊急用海水系による冷却水の供給開始まで24分以内と想定する。中央制御室に設置されている制御盤からの遠隔操作であるため、速やかに対応できる。

b. 代替残留熱除去系海水系による冷却水（海水）の確保

残留熱除去系海水系の機能が喪失し、緊急用海水系が使用できない場合に、残留熱除去系を使用した原子炉除熱、原子炉格納容器内の除熱ができなくなることから、残留熱除去系海水系の系統構成を行い、代替残留熱除去系海水系により冷却水（海水）を確保する。

常設代替交流電源設備として使用する常設代替高圧電源装置により残留熱除去系の電源を確保し冷却水（海水）通水確認後、目的に応じ残留熱除去系（原子炉停止時冷却系、サプレッション・プール冷却系及び格納容器スプレイ冷却系）を起動し、最終ヒートシンク（海洋）へ熱を輸送する。



なお、常設低圧代替注水系ポンプと使用する系統を共有しない代替循環冷却系 A 系へ電源を給電することが可能となる M/C 2 C を優先し、緊急用 M/C から受電するため、M/C 2 C の供給対象である残留熱除去系（原子炉停止時冷却系、サブプレッション・プール冷却系及び格納容器スプレイ冷却系）A 系を優先して使用する。

(a) 手順着手の判断基準

残留熱除去系海水系機能喪失又は全交流動力電源の喪失により残留熱除去系海水系が機能喪失し、緊急用海水系が使用できない場合。

(b) 操作手順

代替残留熱除去系海水系による冷却水（海水）確保手順の概要は以下のとおり（代替残留熱除去系海水系 A 系東側接続口、代替残留熱除去系海水系西側接続口を使用した残留熱除去系海水系 A 系への冷却水送水手順を示す。代替残留熱除去系海水系 B 系東側接続口、代替残留熱除去系海水系西側接続口を使用した残留熱除去系海水系 B 系への冷却水送水手順も同様。ただし、代替残留熱除去系海水系 A 系東側接続口又は代替残留熱除去系海水系西側接続口を使用した手順は、手順⑪以外は同様。）。

概要図を第1.5-18図に、タイムチャートを第1.5-19図に示す。

①発電長は、手順着手の判断基準に基づき、災害対策本部長に代替残留熱除去系海水系による冷却水確保の準備を依頼する。

②災害対策本部長は、プラントの被災状況に応じて代替残留熱除去系海水系による冷却水確保のため、水源から代替残留熱除去系海水系の接続口を決定し、発電長に使用する代替残留熱除去系海水系接続口を連絡する。なお、代替残留熱除去系海水系接続口は、接続口蓋開放作業を必要としない代替残留熱除去系海水系東側接



続口を優先する。

③災害対策本部長は、重大事故等対応要員に代替残留熱除去系海水系による冷却水確保のため、使用する水源から代替残留熱除去系海水系の接続口を指示する。

④重大事故等対応要員は、代替残留熱除去系海水系として使用する可搬型代替注水大型ポンプを海に配置し、可搬型代替注水大型ポンプ付属の水中ポンプユニットを設置する。

⑤重大事故等対応要員は、海から代替残留熱除去系海水系接続口までホースの敷設を実施する。

⑥発電長は、運転員等に代替残留熱除去系海水系による冷却水確保の準備を指示する。

⑦運転員等は中央制御室にて、代替残留熱除去系海水系による冷却水確保に必要な残留熱除去系熱交換器（A）海水流量調整弁の電源切替え操作を実施し、残留熱除去系熱交換器（A）海水流量調整弁の表示灯が点灯したことを確認する。

⑧運転員等は中央制御室にて、代替残留熱除去系海水系による冷却水確保に必要な電動弁及び監視計器の電源が確保されていることを状態表示等により確認し、発電長に報告する。

⑨発電長は、運転員等に代替残留熱除去系海水系による冷却水確保の系統構成を指示する。

⑩運転員等は中央制御室にて、残留熱除去系熱交換器（A）海水流量調整弁の自動閉信号の除外を実施する。

⑪<sup>a</sup> 代替残留熱除去系海水系 A 系東側接続口を使用した冷却水（海水）確保の場合

運転員等は中央制御室にて、残留熱除去系熱交換器（A）海水流



量調整弁を開とする。

⑪<sup>b</sup> 代替残留熱除去系海水系西側接続口を使用した冷却水（海水）

確保の場合

運転員等は中央制御室にて、残留熱除去系－緊急用海水系系統分離弁（A）を閉とし、残留熱除去系熱交換器（A）海水流量調整弁、緊急用海水系RHR熱交換器隔離弁（A）及び緊急用海水系RHR補機隔離弁（A）を開とする。

⑫運転員等は、発電長に代替残留熱除去系海水系による冷却水確保の系統構成が完了したことを報告する。

⑬重大事故等対応要員は、災害対策本部長に代替残留熱除去系海水系による冷却水確保の準備が完了したことを報告する。

⑭災害対策本部長は、発電長に代替残留熱除去系海水系として使用する可搬型代替注水大型ポンプによる冷却水の送水開始を連絡する。

⑮災害対策本部長は、重大事故等対応要員に代替残留熱除去系海水系として使用する可搬型代替注水大型ポンプの起動を指示する。

⑯重大事故等対応要員は、代替残留熱除去系海水系西側接続口、代替残留熱除去系海水系A系東側接続口又は代替残留熱除去系海水系B系東側接続口の弁が閉していることを確認した後、代替残留熱除去系海水系として使用する可搬型代替注水大型ポンプを起動し、ホース内の水張り及び空気抜きを実施する。

⑰重大事故等対応要員は、ホース内の水張り及び空気抜きが完了した後、代替残留熱除去系海水系西側接続口、代替残留熱除去系海水系A系東側接続口又は代替残留熱除去系海水系B系東側接続口の弁を開とし、代替残留熱除去系海水系として使用する可搬型代



替注水大型ポンプにより送水を開始したことを災害対策本部長に報告する。

⑱災害対策本部長は、発電長に代替残留熱除去系海水系として使用する可搬型代替注水大型ポンプにより冷却水の送水を開始したことを連絡する。

⑲発電長は、運転員等に代替残留熱除去系海水系により冷却水の供給が開始されたことを確認するように指示する。

⑳運転員等は中央制御室にて、代替残留熱除去系海水系により冷却水の供給が開始されたことを残留熱除去系海水系系統流量指示値の上昇により確認し、発電長に報告する。

㉑発電長は、災害対策本部長に代替残留熱除去系海水系により冷却水の供給が開始されたことを連絡する。

㉒災害対策本部長は、重大事故等対応要員に代替残留熱除去系海水系として使用する可搬型代替注水大型ポンプの回転数を制御するように指示する。

㉓重大事故等対応要員は、可搬型代替注水大型ポンプ付きの圧力計にて圧力指示値を確認し、代替残留熱除去系海水系として使用する可搬型代替注水大型ポンプの回転数を制御し、災害対策本部長に報告する。

(c) 操作の成立性

上記の操作について、作業開始を判断してから代替残留熱除去系海水系による冷却水（海水）供給開始までの必要な要員数及び所要時間は以下のとおり。

【代替残留熱除去系海水系 A 系東側接続口又は代替残留熱除去系海水系 B 系東側接続口による冷却水（海水）確保の場合】



- ・中央制御室対応を運転員等（当直運転員）1名，現場対応を重大事故等対応要員8名にて実施した場合，370分以内と想定する。

**【代替残留熱除去系海水系A系東側接続口又は代替残留熱除去系海水系B系東側接続口による冷却水（海水）確保の場合】**

- ・中央制御室対応を運転員等（当直運転員）1名，現場対応を重大事故等対応要員8名にて実施した場合，135分以内と想定する。

円滑に作業できるように，移動経路を確保し，放射線防護具，照明及び通信連絡設備を整備する。また，ホース等の接続は速やかに作業ができるように，代替残留熱除去系海水系として使用する可搬型代替注水大型ポンプの保管場所に使用工具及びホースを配備する。

車両の作業照明，ヘッドライト及びLEDライトを用いることで，暗闇における作業性についても確保する。

（添付資料1.5.4）

## （2）重大事故等時の対応手段の選択

重大事故等時の対応手段の選択方法は以下のとおり。対応手段の選択フローチャートを第1.5-20図に示す。

残留熱除去系海水系が機能喪失した場合は，緊急用海水系により海洋へ熱を輸送する手段を確保し，残留熱除去系（原子炉停止時冷却系，サブプレッション・プール冷却系及び格納容器スプレイ冷却系）を使用して原子炉及び原子炉格納容器内の除熱を行う。

緊急用海水系が使用できない場合は，代替残留熱除去系海水系により海洋へ熱を輸送する手段を確保し，残留熱除去系（原子炉停止時冷却系，サブプレッション・プール冷却系及び格納容器スプレイ冷却系）を使用して原子炉及び原子炉格納容器内の除熱を行う。

### 1.5.2.4 その他の手順項目について考慮する手順



残留熱除去系（原子炉停止時冷却系）による原子炉の除熱手順については、「1.4 原子炉冷却材圧力バウンダリ低圧時に発電用原子炉を冷却するための手順等」にて整備する。

残留熱除去系（サブプレッション・プール冷却系及び格納容器スプレイ冷却系）及び代替循環冷却系による原子炉格納容器内の除熱手順については、「1.6 原子炉格納容器内の冷却等のための手順等」にて整備する。

水源から接続口までの可搬型代替注水中型ポンプ及び可搬型代替注水大型ポンプによる送水手順については、「1.13 重大事故等の収束に必要となる水の供給手順等」にて整備する。

西側淡水貯水設備及び代替淡水貯槽に補給する手順については、「1.13 重大事故等の収束に必要となる水の供給手順等」にて整備する。

残留熱除去系海水ポンプ、緊急用海水ポンプ、移送ポンプ、電動弁及び監視計器への電源供給手順については、「1.14 電源の確保に関する手順等」にて整備する。

可搬型代替注水中型ポンプ、可搬型代替注水大型ポンプ、窒素供給装置用電源車、常設代替交流電源設備として使用する常設代替高圧電源装置及び可搬型代替交流電源設備として使用する可搬型代替低圧電源車への燃料給油手順については、「1.14 電源の確保に関する手順等」にて整備する。

操作の判断、確認に係る計装設備に関する手順については、「1.15 事故時の計装に関する手順等」にて整備する。



第1.5－1表 機能喪失を想定する設計基準事故対応設備と整備する手順

対応手段，対応設備，手順書一覧（1／11）

（設計基準事故対応設備が健全であれば重大事故等対応設備として使用する原子炉除熱）

| 分類         | 機能喪失を想定する設計基準事故対応設備 | 対応手段                      | 対応設備 |                                                                                                                                                                                                                                                |           | 整備する手順書※1               |
|------------|---------------------|---------------------------|------|------------------------------------------------------------------------------------------------------------------------------------------------------------------------------------------------------------------------------------------------|-----------|-------------------------|
| 設計基準事故対応設備 | —                   | 残留熱除去系（原子炉停止時冷却系）による原子炉除熱 | 主要設備 | 残留熱除去系ポンプ※2<br>残留熱除去系海水ストレーナ<br>残留熱除去系熱交換器<br>残留熱除去系海水ポンプ                                                                                                                                                                                      | 重大事故等対応設備 | 非常時運転手順書Ⅱ（微候ベース）「減圧冷却」等 |
|            |                     |                           | 関連設備 | 残留熱除去系海水系配管・弁<br>原子炉圧力容器<br>非常用取水設備<br>・貯留堰<br>・取水路<br>非常用交流電源設備※6<br>・2C 非常用ディーゼル発電機<br>・2D 非常用ディーゼル発電機<br>・2C 非常用ディーゼル発電機用海水ポンプ<br>・2D 非常用ディーゼル発電機用海水ポンプ<br>燃料給油設備※6<br>・軽油貯蔵タンク<br>・2C 非常用ディーゼル発電機<br>燃料移送ポンプ<br>・2D 非常用ディーゼル発電機<br>燃料移送ポンプ | 重大事故等対応設備 |                         |

※1：整備する手順の概要は「1.0 重大事故等対策における共通事項 重大事故等対応に係る手順書の構成と概要について」にて整理する。

※2：手順については「1.4 原子炉冷却材圧力バウンダリ低圧時に発電用原子炉を冷却するための手順等」にて整備する。

※3：手順については「1.6 原子炉格納容器内の冷却等のための手順等」にて整備する。

※4：手順については「1.7 原子炉格納容器の過圧破損を防止するための手順等」にて整備する。

※5：手順については「1.13 重大事故等の収束に必要な水の供給手順等」にて整備する。

※6：手順については「1.14 電源の確保に関する手順等」にて整備する。

■：自主的に整備する対応手段を示す。



対応手段，対応設備，手順書一覧（2／11）

（設計基準事故対応設備が健全であれば重大事故等対応設備として使用するサプレッション・プール水の除熱）

| 分類         | 機能喪失を想定する設計基準事故対応設備 | 対応手段                                     | 対応設備 |                                                                                                                                                                                                                                                    |           | 整備する手順書※1                          |
|------------|---------------------|------------------------------------------|------|----------------------------------------------------------------------------------------------------------------------------------------------------------------------------------------------------------------------------------------------------|-----------|------------------------------------|
| 設計基準事故対応設備 | —                   | 残留熱除去系（サプレッション・プール冷却系）によるサプレッション・プール水の除熱 | 主要設備 | 残留熱除去系ポンプ※3<br>残留熱除去系海水ストレーナ<br>残留熱除去系熱交換器<br>残留熱除去系海水ポンプ                                                                                                                                                                                          | 重大事故等対応設備 | 非常時運転手順書Ⅱ<br>（徴候ベース）<br>「S／P温度制御」等 |
|            |                     |                                          | 関連設備 | サプレッション・プール<br>残留熱除去系海水系配管・弁<br>非常用取水設備<br>・貯留堰<br>・取水路<br>非常用交流電源設備※6<br>・2C 非常用ディーゼル発電機<br>・2D 非常用ディーゼル発電機<br>・2C 非常用ディーゼル発電機用海水ポンプ<br>・2D 非常用ディーゼル発電機用海水ポンプ<br>燃料給油設備※6<br>・軽油貯蔵タンク<br>・2C 非常用ディーゼル発電機<br>燃料移送ポンプ<br>・2D 非常用ディーゼル発電機<br>燃料移送ポンプ | 重大事故等対応設備 |                                    |

※1：整備する手順の概要は「1.0 重大事故等対策における共通事項 重大事故等対応に係る手順書の構成と概要について」にて整理する。

※2：手順については「1.4 原子炉冷却材圧力バウンダリ低圧時に発電用原子炉を冷却するための手順等」にて整備する。

※3：手順については「1.6 原子炉格納容器内の冷却等のための手順等」にて整備する。

※4：手順については「1.7 原子炉格納容器の過圧破損を防止するための手順等」にて整備する。

※5：手順については「1.13 重大事故等の収束に必要な水の供給手順等」にて整備する。

※6：手順については「1.14 電源の確保に関する手順等」にて整備する。

■：自主的に整備する対応手段を示す。



対応手段，対応設備，手順書一覧（3／11）

（設計基準事故対応設備が健全であれば重大事故等対応設備として使用する原子炉格納容器内の除熱）

| 分類         | 機能喪失を想定する設計基準事故対応設備 | 対応手段                              | 対応設備 |                                                                                                                                                                                                                                                               |           | 整備する手順書※1                      |
|------------|---------------------|-----------------------------------|------|---------------------------------------------------------------------------------------------------------------------------------------------------------------------------------------------------------------------------------------------------------------|-----------|--------------------------------|
| 設計基準事故対応設備 | —                   | 残留熱除去系（格納容器スプレイ冷却系）による原子炉格納容器内の除熱 | 主要設備 | 残留熱除去系ポンプ※3<br>残留熱除去系海水ストレーナ<br>残留熱除去系熱交換器<br>残留熱除去系海水ポンプ                                                                                                                                                                                                     | 重大事故等対応設備 | 非常時運転手順書Ⅱ（徴候ベース）<br>「PCV圧力制御」等 |
|            |                     |                                   | 関連設備 | サプレッション・プール<br>残留熱除去系海水系配管・弁<br>原子炉格納容器<br>非常用取水設備<br>・貯留堰<br>・取水路<br>非常用交流電源設備※6<br>・2C 非常用ディーゼル発電機<br>・2D 非常用ディーゼル発電機<br>・2C 非常用ディーゼル発電機用海水ポンプ<br>・2D 非常用ディーゼル発電機用海水ポンプ<br>燃料給油設備※6<br>・軽油貯蔵タンク<br>・2C 非常用ディーゼル発電機<br>燃料移送ポンプ<br>・2D 非常用ディーゼル発電機<br>燃料移送ポンプ | 重大事故等対応設備 |                                |

※1：整備する手順の概要は「1.0 重大事故等対策における共通事項 重大事故等対応に係る手順書の構成と概要について」にて整理する。

※2：手順については「1.4 原子炉冷却材圧力バウンダリ低圧時に発電用原子炉を冷却するための手順等」にて整備する。

※3：手順については「1.6 原子炉格納容器内の冷却等のための手順等」にて整備する。

※4：手順については「1.7 原子炉格納容器の過圧破損を防止するための手順等」にて整備する。

※5：手順については「1.13 重大事故等の収束に必要な水の供給手順等」にて整備する。

※6：手順については「1.14 電源の確保に関する手順等」にて整備する。

■：自主的に整備する対応手段を示す。



対応手段，対応設備，手順書一覧（4／11）

（設計基準事故対応設備が健全であれば重大事故等対応設備として使用する除熱）

| 分類         | 機能喪失を想定する<br>設計基準事故対応設備 | 対応<br>手段                   | 対応設備 |                                                                                                                                                                                                                                             |           | 整備する手順書※1                          |
|------------|-------------------------|----------------------------|------|---------------------------------------------------------------------------------------------------------------------------------------------------------------------------------------------------------------------------------------------|-----------|------------------------------------|
| 設計基準事故対応設備 | —                       | 残留熱除去系海水系による<br>冷却水（海水）の確保 | 主要設備 | 残留熱除去系海水ポンプ<br>残留熱除去系海水ストレーナ<br>残留熱除去系熱交換器                                                                                                                                                                                                  | 重大事故等対応設備 | 非常時運転手順書Ⅱ<br>（徴候ベース）<br>「S／P温度制御」等 |
|            |                         |                            | 関連設備 | 残留熱除去系海水系配管・弁<br>非常用取水設備<br>・貯留堰<br>・取水路<br>非常用交流電源設備※6<br>・2C 非常用ディーゼル発電機<br>・2D 非常用ディーゼル発電機<br>・2C 非常用ディーゼル<br>発電機用海水ポンプ<br>・2D 非常用ディーゼル<br>発電機用海水ポンプ<br>燃料給油設備※6<br>・軽油貯蔵タンク<br>・2C 非常用ディーゼル発電機<br>燃料移送ポンプ<br>・2D 非常用ディーゼル発電機<br>燃料移送ポンプ | 重大事故等対応設備 |                                    |

※1：整備する手順の概要は「1.0 重大事故等対策における共通事項 重大事故等対応に係る手順書の構成と概要について」にて整理する。

※2：手順については「1.4 原子炉冷却材圧力バウンダリ低圧時に発電用原子炉を冷却するための手順等」にて整備する。

※3：手順については「1.6 原子炉格納容器内の冷却等のための手順等」にて整備する。

※4：手順については「1.7 原子炉格納容器の過圧破損を防止するための手順等」にて整備する。

※5：手順については「1.13 重大事故等の収束に必要な水の供給手順等」にて整備する。

※6：手順については「1.14 電源の確保に関する手順等」にて整備する。

■：自主的に整備する対応手段を示す。



対応手段，対応設備，手順書一覧（5／11）

（フロントライン系故障時）

| 分類         | 機能喪失を想定する設計基準事故対処設備                                  | 対応手段                                       | 対応設備 |                                                                                                                                                                                                                     |           | 整備する手順書※1                                       |
|------------|------------------------------------------------------|--------------------------------------------|------|---------------------------------------------------------------------------------------------------------------------------------------------------------------------------------------------------------------------|-----------|-------------------------------------------------|
| フロントライン系故障 | 残留熱除去系<br>（原子炉停止時冷却系，サプレッション・プール冷却系及び格納容器スプレイ冷却系）ポンプ | 格納容器圧力逃がし装置による原子炉格納容器内の減圧及び除熱①（第一弁を使用した場合） | 主要設備 | 格納容器圧力逃がし装置※4                                                                                                                                                                                                       | 重大事故等対処設備 | 非常時運転手順書Ⅱ（徴候ベース）<br>「PCV圧力制御」等<br><br>重大事故等対策要領 |
|            |                                                      |                                            | 関連設備 | 常設代替交流電源設備※6<br>・常設代替高圧電源装置<br>可搬型代替交流電源設備※6<br>・可搬型代替低圧電源車<br>常設代替直流電源設備※6<br>・緊急用125V系蓄電池<br>可搬型代替直流電源設備※6<br>・可搬型代替低圧電源車<br>・可搬型整流器<br>燃料給油設備※6<br>・軽油貯蔵タンク<br>・常設代替高圧電源装置<br>燃料移送ポンプ<br>・可搬型設備用軽油タンク<br>・タンクローリ | 重大事故等対処設備 |                                                 |

※1：整備する手順の概要は「1.0 重大事故等対策における共通事項 重大事故等対応に係る手順書の構成と概要について」にて整理する。

※2：手順については「1.4 原子炉冷却材圧力バウンダリ低圧時に発電用原子炉を冷却するための手順等」にて整備する。

※3：手順については「1.6 原子炉格納容器内の冷却等のための手順等」にて整備する。

※4：手順については「1.7 原子炉格納容器の過圧破損を防止するための手順等」にて整備する。

※5：手順については「1.13 重大事故等の収束に必要な水の供給手順等」にて整備する。

※6：手順については「1.14 電源の確保に関する手順等」にて整備する。

■：自主的に整備する対応手段を示す。



## 対応手段，対応設備，手順書一覧（6／11）

### （フロントライン系故障時）

| 分類         | 機能喪失を想定する設計基準事故対処設備                                  | 対応手段                                            | 対応設備 |                                                                                                                                                                                                                                                                                 |           | 整備する手順書※ <sup>1</sup>                           |
|------------|------------------------------------------------------|-------------------------------------------------|------|---------------------------------------------------------------------------------------------------------------------------------------------------------------------------------------------------------------------------------------------------------------------------------|-----------|-------------------------------------------------|
| フロントライン系故障 | 残留熱除去系<br>（原子炉停止時冷却系，サプレッション・プール冷却系及び格納容器スプレイ冷却系）ポンプ | 格納容器圧力逃がし装置による原子炉格納容器内の減圧及び除熱②（第一弁バイパス弁を使用した場合） | 主要設備 | 格納容器圧力逃がし装置※ <sup>4</sup>                                                                                                                                                                                                                                                       | 自主対策設備    | 非常時運転手順書Ⅱ（徴候ベース）<br>「PCV圧力制御」等<br><br>重大事故等対策要領 |
|            |                                                      |                                                 | 関連設備 | 常設代替交流電源設備※ <sup>6</sup><br>・常設代替高圧電源装置<br>可搬型代替交流電源設備※ <sup>6</sup><br>・可搬型代替低圧電源車<br>常設代替直流電源設備※ <sup>6</sup><br>・緊急用125V系蓄電池<br>可搬型代替直流電源設備※ <sup>6</sup><br>・可搬型代替低圧電源車<br>・可搬型整流器<br>燃料給油設備※ <sup>6</sup><br>・軽油貯蔵タンク<br>・常設代替高圧電源装置<br>燃料移送ポンプ<br>・可搬型設備用軽油タンク<br>・タンクローリ | 重大事故等対処設備 |                                                 |

※1：整備する手順の概要は「1.0 重大事故等対策における共通事項 重大事故等対応に係る手順書の構成と概要について」にて整理する。

※2：手順については「1.4 原子炉冷却材圧力バウンダリ低圧時に発電用原子炉を冷却するための手順等」にて整備する。

※3：手順については「1.6 原子炉格納容器内の冷却等のための手順等」にて整備する。

※4：手順については「1.7 原子炉格納容器の過圧破損を防止するための手順等」にて整備する。

※5：手順については「1.13 重大事故等の収束に必要な水の供給手順等」にて整備する。

※6：手順については「1.14 電源の確保に関する手順等」にて整備する。

■：自主的に整備する対応手段を示す。



対応手段，対応設備，手順書一覧（7／11）

（フロントライン系故障時）

| 分類         | 機能喪失を想定する設計基準事故対処設備                                   | 対応手段                                    | 対応設備 |                                                                                                                                                                                                                          |           | 整備する手順書※1                                       |
|------------|-------------------------------------------------------|-----------------------------------------|------|--------------------------------------------------------------------------------------------------------------------------------------------------------------------------------------------------------------------------|-----------|-------------------------------------------------|
| フロントライン系故障 | 残留熱除去系<br>（原子炉停止時冷却系，サブプレッション・プール冷却系及び格納容器スプレイ冷却系）ポンプ | 耐圧強化ベント系による原子炉格納容器内の減圧及び除熱①（第一弁を使用した場合） | 主要設備 | 第一弁（S／C側）<br>第一弁（D／W側）<br>耐圧強化ベント系一次隔離弁<br>耐圧強化ベント系二次隔離弁                                                                                                                                                                 | 重大事故等対処設備 | 非常時運転手順書Ⅱ（徴候ベース）<br>「PCV圧力制御」等<br><br>重大事故等対策要領 |
|            |                                                       |                                         | 関連設備 | 遠隔人力操作機構<br>不活性ガス系配管・弁<br>耐圧強化ベント系配管・弁<br>原子炉建屋ガス処理系配管・弁<br>原子炉格納容器<br>真空破壊弁<br>常設代替交流電源設備※6<br>・常設代替高圧電源装置<br>可搬型代替交流電源設備※6<br>・可搬型代替低圧電源車<br>燃料給油設備※6<br>・軽油貯蔵タンク<br>・常設代替高圧電源装置<br>燃料移送ポンプ<br>・可搬型設備用軽油タンク<br>・タンクローリ | 重大事故等対処設備 |                                                 |

※1：整備する手順の概要は「1.0 重大事故等対策における共通事項 重大事故等対応に係る手順書の構成と概要について」にて整理する。

※2：手順については「1.4 原子炉冷却材圧力バウンダリ低圧時に発電用原子炉を冷却するための手順等」にて整備する。

※3：手順については「1.6 原子炉格納容器内の冷却等のための手順等」にて整備する。

※4：手順については「1.7 原子炉格納容器の過圧破損を防止するための手順等」にて整備する。

※5：手順については「1.13 重大事故等の収束に必要な水の供給手順等」にて整備する。

※6：手順については「1.14 電源の確保に関する手順等」にて整備する。

■：自主的に整備する対応手段を示す。



対応手段，対応設備，手順書一覧（8／11）

（フロントライン系故障時）

| 分類         | 機能喪失を想定する設計基準事故対処設備                                  | 対応手段                                         | 対応設備 |                                                                                                                                                                                                                          |           | 整備する手順書※1                                           |
|------------|------------------------------------------------------|----------------------------------------------|------|--------------------------------------------------------------------------------------------------------------------------------------------------------------------------------------------------------------------------|-----------|-----------------------------------------------------|
| フロントライン系故障 | 残留熱除去系<br>（原子炉停止時冷却系，サプレッション・プール冷却系及び格納容器スプレイ冷却系）ポンプ | 耐圧強化ベント系による原子炉格納容器内の減圧及び除熱②（第一弁バイパス弁を使用した場合） | 主要設備 | 耐圧強化ベント系一次隔離弁<br>耐圧強化ベント系二次隔離弁                                                                                                                                                                                           | 重大事故等対処設備 | 非常時運転手順書Ⅱ<br>（徴候ベース）<br>「PCV圧力制御」等<br><br>重大事故等対策要領 |
|            |                                                      |                                              |      | 第一弁（S／C側）バイパス弁<br>第一弁（D／W側）バイパス弁                                                                                                                                                                                         | 自主対策設備    |                                                     |
|            |                                                      |                                              | 関連設備 | 遠隔人力操作機構<br>不活性ガス系配管・弁<br>耐圧強化ベント系配管・弁<br>原子炉建屋ガス処理系配管・弁<br>原子炉格納容器<br>真空破壊弁<br>常設代替交流電源設備※6<br>・常設代替高圧電源装置<br>可搬型代替交流電源設備※6<br>・可搬型代替低圧電源車<br>燃料給油設備※6<br>・軽油貯蔵タンク<br>・常設代替高圧電源装置<br>燃料移送ポンプ<br>・可搬型設備用軽油タンク<br>・タンクローリ | 重大事故等対処設備 |                                                     |

※1：整備する手順の概要は「1.0 重大事故等対策における共通事項 重大事故等対応に係る手順書の構成と概要について」にて整理する。

※2：手順については「1.4 原子炉冷却材圧力バウンダリ低圧時に発電用原子炉を冷却するための手順等」にて整備する。

※3：手順については「1.6 原子炉格納容器内の冷却等のための手順等」にて整備する。

※4：手順については「1.7 原子炉格納容器の過圧破壊を防止するための手順等」にて整備する。

※5：手順については「1.13 重大事故等の収束に必要な水の供給手順等」にて整備する。

※6：手順については「1.14 電源の確保に関する手順等」にて整備する。

□：自主的に整備する対応手段を示す。



対応手段，対応設備，手順書一覧（9／11）

（フロントライン系故障時）

| 分類                                             | 機能喪失を想定する<br>設計基準事故対処設備                                               | 対応<br>手段        | 対応設備 |            |               | 整備する手順書※1                          |
|------------------------------------------------|-----------------------------------------------------------------------|-----------------|------|------------|---------------|------------------------------------|
| フ<br>ロ<br>ン<br>ト<br>ラ<br>イ<br>ン<br>系<br>故<br>障 | 残留熱除去系<br>（原子炉停止時冷却<br>系，サブプレッション・<br>プール冷却系及び格納<br>容器スプレイ冷却系）<br>ポンプ | 遠隔人力操作機構による現場操作 | 主要設備 | 遠隔人力操作機構※4 | 重大事故等<br>対処設備 | 非常時運転手順書Ⅱ<br>（徴候ベース）<br>「PCV圧力制御」等 |

※1：整備する手順の概要は「1.0 重大事故等対策における共通事項 重大事故等対応に係る手順書の構成と概要について」にて整理する。

※2：手順については「1.4 原子炉冷却材圧力バウンダリ低圧時に発電用原子炉を冷却するための手順等」にて整備する。

※3：手順については「1.6 原子炉格納容器内の冷却等のための手順等」にて整備する。

※4：手順については「1.7 原子炉格納容器の過圧破損を防止するための手順等」にて整備する。

※5：手順については「1.13 重大事故等の収束に必要な水の供給手順等」にて整備する。

※6：手順については「1.14 電源の確保に関する手順等」にて整備する。

■：自主的に整備する対応手段を示す。



対応手段，対応設備，手順書一覧（10／11）

（サポート系故障時）

| 分類      | 機能喪失を想定する設計基準事故対処設備                          | 対応手段        | 対応設備 |                                                                                                                                                                                                                                                                                                                                                                         |           | 整備する手順書※1                                       |
|---------|----------------------------------------------|-------------|------|-------------------------------------------------------------------------------------------------------------------------------------------------------------------------------------------------------------------------------------------------------------------------------------------------------------------------------------------------------------------------|-----------|-------------------------------------------------|
| サポート系故障 | 残留熱除去系海水系<br>外部電源系及び非常用ディーゼル発電機<br>（全交流動力電源） | 緊急用海水系による除熱 | 主要設備 | 緊急用海水ポンプ<br>緊急用海水ストレーナ<br>残留熱除去系熱交換器<br>残留熱除去系（原子炉停止時冷却系）ポンプ※2<br>残留熱除去系（サブプレッション・プール冷却系）ポンプ※3<br>残留熱除去系（格納容器スプレイ冷却系）ポンプ※3                                                                                                                                                                                                                                              | 重大事故等対処設備 | 非常時運転手順書Ⅱ<br>（徴候ベース）<br>「S／P温度制御」等<br>重大事故等対策要領 |
|         |                                              |             | 関連設備 | 緊急用海水系配管・弁<br>残留熱除去系海水系配管・弁<br>非常用取水設備 <ul style="list-style-type: none"> <li>・SA用海水ピット</li> <li>・海水引込み管</li> <li>・SA用海水ピット取水塔</li> <li>・緊急用海水ポンプピット</li> <li>・緊急用海水取水管</li> </ul> 常設代替交流電源設備※6 <ul style="list-style-type: none"> <li>・常設代替高圧電源装置</li> </ul> 燃料給油設備※6 <ul style="list-style-type: none"> <li>・軽油貯蔵タンク</li> <li>・常設代替高圧電源装置</li> <li>燃料移送ポンプ</li> </ul> | 重大事故等対処設備 |                                                 |

※1：整備する手順の概要は「1.0 重大事故等対策における共通事項 重大事故等対応に係る手順書の構成と概要について」にて整理する。

※2：手順については「1.4 原子炉冷却材圧力バウンダリ低圧時に発電用原子炉を冷却するための手順等」にて整備する。

※3：手順については「1.6 原子炉格納容器内の冷却等のための手順等」にて整備する。

※4：手順については「1.7 原子炉格納容器の過圧破損を防止するための手順等」にて整備する。

※5：手順については「1.13 重大事故等の収束に必要な水の供給手順等」にて整備する。

※6：手順については「1.14 電源の確保に関する手順等」にて整備する。

□：自主的に整備する対応手段を示す。



対応手段，対応設備，手順書一覧（11／11）

（サポート系故障時）

| 分類      | 機能喪失を想定する設計基準事故対処設備                          | 対応手段             | 対応設備 |                                                                                                                                                                                                   |           | 整備する手順書※1                                       |
|---------|----------------------------------------------|------------------|------|---------------------------------------------------------------------------------------------------------------------------------------------------------------------------------------------------|-----------|-------------------------------------------------|
| サポート系故障 | 残留熱除去系海水系<br><br>外部電源系及び非常用ディーゼル発電機（全交流動力電源） | 代替残留熱除去系海水系による除熱 | 主要設備 | 残留熱除去系熱交換器<br>残留熱除去系（原子炉停止時冷却系）ポンプ※2<br>残留熱除去系（サブプレッション・プール冷却系）ポンプ※3<br>残留熱除去系（格納容器スプレイ冷却系）ポンプ※3                                                                                                  | 重大事故等対処設備 | 非常時運転手順書Ⅱ（徴候ベース）<br>「S／P温度制御」等<br><br>重大事故等対策要領 |
|         |                                              |                  |      | 可搬型代替注水大型ポンプ※5                                                                                                                                                                                    | 自主対策設備    |                                                 |
|         |                                              |                  | 関連設備 | 残留熱除去系海水系配管・弁<br>緊急用海水系配管・弁<br>ホース<br>非常用取水設備<br>・SA用海水ピット<br>・海水引込み管<br>・SA用海水ピット取水塔<br>常設代替交流電源設備※6<br>・常設代替高圧電源装置<br>燃料給油設備※6<br>・軽油貯蔵タンク<br>・常設代替高圧電源装置<br>燃料移送ポンプ<br>・可搬型設備用軽油タンク<br>・タンクローリ | 重大事故等対処設備 |                                                 |

※1：整備する手順の概要は「1.0 重大事故等対策における共通事項 重大事故等対応に係る手順書の構成と概要について」にて整理する。

※2：手順については「1.4 原子炉冷却材圧力バウンダリ低圧時に発電用原子炉を冷却するための手順等」にて整備する。

※3：手順については「1.6 原子炉格納容器内の冷却等のための手順等」にて整備する。

※4：手順については「1.7 原子炉格納容器の過圧破損を防止するための手順等」にて整備する。

※5：手順については「1.13 重大事故等の収束に必要な水の供給手順等」にて整備する。

※6：手順については「1.14 電源の確保に関する手順等」にて整備する。

■：自主的に整備する対応手段を示す。



## 第1.5－2表 重大事故等対処に係る監視計器

### 監視計器一覧（1／5）

| 対応手順                                                      | 重大事故等の対応に必要な監視項目 | 監視パラメータ（計器）                                                                                                                      |
|-----------------------------------------------------------|------------------|----------------------------------------------------------------------------------------------------------------------------------|
| 1.5.2.1 設計基準事故対処設備を使用した対応手順<br>(1) 残留熱除去系海水系による冷却水（海水）の確保 |                  |                                                                                                                                  |
| —                                                         | 判断基準             | 原子炉圧力容器内の圧力                                                                                                                      |
|                                                           |                  | 原子炉圧力 <sup>※1</sup><br>原子炉圧力（S A） <sup>※1</sup>                                                                                  |
|                                                           |                  | 原子炉圧力容器内の水位                                                                                                                      |
|                                                           |                  | 原子炉水位（狭帯域）<br>原子炉水位（広帯域） <sup>※1</sup><br>原子炉水位（燃料域） <sup>※1</sup><br>原子炉水位（S A広帯域） <sup>※1</sup><br>原子炉水位（S A燃料域） <sup>※1</sup> |
|                                                           |                  | 原子炉格納容器内の温度                                                                                                                      |
|                                                           |                  | ドライウエル雰囲気温度 <sup>※1</sup><br>サブプレッション・チェンバ雰囲気温度 <sup>※1</sup><br>サブプレッション・プール水温度 <sup>※1</sup>                                   |
|                                                           | 操作               | 原子炉格納容器内の圧力                                                                                                                      |
|                                                           |                  | ドライウエル圧力 <sup>※1</sup><br>サブプレッション・チェンバ圧力 <sup>※1</sup>                                                                          |
|                                                           | 操作               | 原子炉格納容器内の水位                                                                                                                      |
|                                                           |                  | サブプレッション・プール水位 <sup>※1</sup>                                                                                                     |
|                                                           | 操作               | 最終ヒートシンクの確保                                                                                                                      |
|                                                           |                  | 残留熱除去系熱交換器入口温度 <sup>※1</sup><br>残留熱除去系熱交換器出口温度 <sup>※1</sup><br>残留熱除去系海水系系統流量 <sup>※1</sup>                                      |

※1：重大事故等対処設備としての要求事項を満たした重要監視パラメータ及び重要代替監視パラメータを示す。

※2：重大事故等対処設備としての要求事項を満たさない常用計器及び常用代替計器により監視するパラメータを示す。

※3：重大事故等対処設備を活用する手順等の着手の判断基準として用いるパラメータ（計器）については、重大事故等対処設備とする。



## 監視計器一覧 (2/5)

| 対応手順                                                                                      | 重大事故等の対応に必要な監視項目 | 監視パラメータ (計器)                                                                                                                                                 |
|-------------------------------------------------------------------------------------------|------------------|--------------------------------------------------------------------------------------------------------------------------------------------------------------|
| 1.5.2.2 フロントライン系故障時の対応手順<br>(1) 最終ヒートシンク (大気) への代替熱輸送<br>a. 格納容器圧力逃がし装置による原子炉格納容器内の減圧及び除熱 |                  |                                                                                                                                                              |
| (a) 格納容器圧力逃がし装置による原子炉格納容器内の減圧及び除熱                                                         | 判断基準             | 原子炉格納容器内の放射線量率                                                                                                                                               |
|                                                                                           |                  | 格納容器雰囲気放射線モニタ (D/W) ※ <sup>1</sup><br>格納容器雰囲気放射線モニタ (S/C) ※ <sup>1</sup>                                                                                     |
|                                                                                           |                  | 原子炉圧力容器内の温度                                                                                                                                                  |
|                                                                                           | 操作               | 原子炉格納容器内の水位                                                                                                                                                  |
|                                                                                           |                  | サブプレッション・プール水位※ <sup>1</sup>                                                                                                                                 |
|                                                                                           |                  | 原子炉格納容器内の圧力                                                                                                                                                  |
|                                                                                           |                  | ドライウエル圧力※ <sup>1</sup><br>サブプレッション・チェンバ圧力※ <sup>1</sup>                                                                                                      |
|                                                                                           |                  | 原子炉格納容器内の温度                                                                                                                                                  |
|                                                                                           |                  | ドライウエル雰囲気温度※ <sup>1</sup><br>サブプレッション・チェンバ雰囲気温度※ <sup>1</sup>                                                                                                |
|                                                                                           |                  | 原子炉格納容器内の水素濃度                                                                                                                                                |
|                                                                                           |                  | 格納容器内水素濃度 (S A) ※ <sup>1</sup><br>格納容器内水素濃度※ <sup>2</sup>                                                                                                    |
|                                                                                           |                  | 原子炉格納容器内の酸素濃度                                                                                                                                                |
|                                                                                           |                  | 格納容器内酸素濃度 (S A) ※ <sup>1</sup><br>格納容器内酸素濃度※ <sup>2</sup>                                                                                                    |
|                                                                                           |                  | 原子炉格納容器内の水位                                                                                                                                                  |
|                                                                                           |                  | サブプレッション・プール水位※ <sup>1</sup>                                                                                                                                 |
|                                                                                           |                  | 最終ヒートシンクの確保                                                                                                                                                  |
|                                                                                           |                  | フィルタ装置水位※ <sup>1</sup><br>フィルタ装置圧力※ <sup>1</sup><br>フィルタ装置スクラビング水温度※ <sup>1</sup><br>フィルタ装置出口放射線モニタ (高レンジ・低レンジ) ※ <sup>1</sup><br>フィルタ装置入口水素濃度※ <sup>1</sup> |
|                                                                                           |                  | 補機監視機能                                                                                                                                                       |
|                                                                                           |                  | モニタリング・ポスト                                                                                                                                                   |

※1: 重大事故等対処設備としての要求事項を満たした重要監視パラメータ及び重要代替監視パラメータを示す。

※2: 重大事故等対処設備としての要求事項を満たさない常用計器及び常用代替計器により監視するパラメータを示す。

※3: 重大事故等対処設備を活用する手順等の着手の判断基準として用いるパラメータ (計器) については、重大事故等対処設備とする。



# 監視計器一覧 (3/5)

| 対応手順                                                                                      |                  | 重大事故等の対応に<br>必要となる監視項目 | 監視パラメータ (計器)                                                                                                                              |
|-------------------------------------------------------------------------------------------|------------------|------------------------|-------------------------------------------------------------------------------------------------------------------------------------------|
| 1.5.2.2 フロントライン系故障時の対応手順<br>(1) 最終ヒートシンク (大気) への代替熱輸送<br>a. 格納容器圧力逃がし装置による原子炉格納容器内の減圧及び除熱 |                  |                        |                                                                                                                                           |
| (b) フィルタ装置スクラ<br>ビング水補給                                                                   | 判<br>断<br>基<br>準 | 最終ヒートシンクの確保            | フィルタ装置水位 <sup>※1</sup>                                                                                                                    |
|                                                                                           | 操<br>作           | 最終ヒートシンクの確保            | フィルタ装置水位 <sup>※1</sup>                                                                                                                    |
| (c) 原子炉格納容器内の<br>不活性ガス (窒素)<br>置換                                                         | 判<br>断<br>基<br>準 | 最終ヒートシンクの確保            | 残留熱除去系系統流量 <sup>※1</sup><br>代替循環冷却系格納容器スプレイ流<br>量 <sup>※1</sup><br>残留熱除去系海水系系統流量 <sup>※1</sup><br>緊急用海水系流量 (残留熱除去系熱<br>交換器) <sup>※1</sup> |
|                                                                                           |                  | 原子炉格納容器内の圧力            | ドライウエル圧力 <sup>※1</sup><br>サブプレッション・チェンバ圧力 <sup>※1</sup>                                                                                   |
|                                                                                           |                  | 原子炉格納容器内の温度            | ドライウエル雰囲気温度 <sup>※1</sup><br>サブプレッション・チェンバ雰囲気<br>温度 <sup>※1</sup>                                                                         |
|                                                                                           |                  | 原子炉格納容器内の水素濃度          | 格納容器内水素濃度 (SA) <sup>※1</sup><br>格納容器内水素濃度 <sup>※2</sup>                                                                                   |
|                                                                                           | 操<br>作           | 原子炉格納容器内の圧力            | ドライウエル圧力 <sup>※1</sup><br>サブプレッション・チェンバ圧力 <sup>※1</sup>                                                                                   |
|                                                                                           |                  | 原子炉格納容器内の温度            | ドライウエル雰囲気温度 <sup>※1</sup><br>サブプレッション・チェンバ雰囲気<br>温度 <sup>※1</sup>                                                                         |
|                                                                                           |                  | 原子炉格納容器内の水素濃度          | 格納容器内水素濃度 (SA) <sup>※1</sup><br>格納容器内水素濃度 <sup>※2</sup>                                                                                   |
|                                                                                           |                  | 原子炉格納容器内の酸素濃度          | 格納容器内酸素濃度 (SA) <sup>※1</sup><br>格納容器内酸素濃度 <sup>※2</sup>                                                                                   |
| (d) フィルタ装置内の不<br>活性ガス (窒素) 置<br>換                                                         | 判<br>断<br>基<br>準 | 原子炉格納容器内の圧力            | ドライウエル圧力 <sup>※1</sup><br>サブプレッション・チェンバ圧力 <sup>※1</sup>                                                                                   |
|                                                                                           |                  | 原子炉格納容器内の水素濃度          | 格納容器内水素濃度 (SA) <sup>※1</sup><br>格納容器内水素濃度 <sup>※2</sup>                                                                                   |
|                                                                                           |                  | 原子炉格納容器内の酸素濃度          | 格納容器内酸素濃度 (SA) <sup>※1</sup><br>格納容器内酸素濃度 <sup>※2</sup>                                                                                   |
|                                                                                           | 操<br>作           | 最終ヒートシンクの確保            | フィルタ装置スクラビング水温度 <sup>※1</sup><br>フィルタ装置入口水素濃度 <sup>※1</sup>                                                                               |
| (e) フィルタ装置スクラ<br>ビング水移送                                                                   | 判<br>断<br>基<br>準 | 最終ヒートシンクの確保            | フィルタ装置スクラビング水温度 <sup>※1</sup><br>フィルタ装置水位 <sup>※1</sup>                                                                                   |
|                                                                                           | 操<br>作           | 最終ヒートシンクの確保            | フィルタ装置水位 <sup>※1</sup><br>フィルタ装置スクラビング水温度 <sup>※1</sup><br>フィルタ装置入口水素濃度 <sup>※1</sup>                                                     |

※1: 重大事故等対処設備としての要求事項を満たした重要監視パラメータ及び重要代替監視パラメータを示す。

※2: 重大事故等対処設備としての要求事項を満たさない常用計器及び常用代替計器により監視するパラメータを示す。

※3: 重大事故等対処設備を活用する手順等の着手の判断基準として用いるパラメータ (計器) については、重大事故等対処設備とする。



## 監視計器一覧 (4/5)

| 対応手順                                                  | 重大事故等の対応に<br>必要となる監視項目 | 監視パラメータ (計器)                                                                               |
|-------------------------------------------------------|------------------------|--------------------------------------------------------------------------------------------|
| 1.5.2.2 フロントライン系故障時の対応手順<br>(1) 最終ヒートシンク (大気) への代替熱輸送 |                        |                                                                                            |
| b. 耐圧強化ベント系による原子炉格納容器内の減圧及び除熱                         | 判断基準                   | 原子炉格納容器内の放射線量率<br>格納容器雰囲気放射線モニタ (D/W) ※ <sup>1</sup><br>格納容器雰囲気放射線モニタ (S/C) ※ <sup>1</sup> |
|                                                       |                        | 原子炉圧力容器の温度<br>原子炉圧力容器温度※ <sup>1</sup>                                                      |
|                                                       |                        | 原子炉格納容器内の水位<br>サブプレッション・プール水位※ <sup>1</sup>                                                |
|                                                       | 操作                     | 原子炉格納容器内の圧力<br>ドライウエル圧力※ <sup>1</sup><br>サブプレッション・チェンバ圧力※ <sup>1</sup>                     |
|                                                       |                        | 原子炉格納容器内の温度<br>ドライウエル雰囲気温度※ <sup>1</sup><br>サブプレッション・チェンバ雰囲気温度※ <sup>1</sup>               |
|                                                       |                        | 原子炉格納容器内の水素濃度<br>格納容器内水素濃度 (SA) ※ <sup>1</sup><br>格納容器内水素濃度※ <sup>2</sup>                  |
|                                                       |                        | 原子炉格納容器内の水位<br>サブプレッション・プール水位※ <sup>1</sup>                                                |
|                                                       |                        | 最終ヒートシンクの確保<br>耐圧強化ベント系放射線モニタ※ <sup>1</sup><br>非常用ガス処理系出口放射線モニタ                            |
|                                                       |                        | 補機監視機能<br>計器用空気系系統圧力<br>モニタリング・ポスト                                                         |

※<sup>1</sup>: 重大事故等対処設備としての要求事項を満たした重要監視パラメータ及び重要代替監視パラメータを示す。

※<sup>2</sup>: 重大事故等対処設備としての要求事項を満たさない常用計器及び常用代替計器により監視するパラメータを示す。

※<sup>3</sup>: 重大事故等対処設備を活用する手順等の着手の判断基準として用いるパラメータ (計器) については、重大事故等対処設備とする。



## 監視計器一覧（5／5）

| 対応手順                                             | 重大事故等の対応に必要な監視項目 | 監視パラメータ（計器）                                                                                                                                                                                                                                         |
|--------------------------------------------------|------------------|-----------------------------------------------------------------------------------------------------------------------------------------------------------------------------------------------------------------------------------------------------|
| 1.5.2.3 サポート系故障時の対応手順<br>(1) 最終ヒートシンク（海洋）への代替熱輸送 |                  |                                                                                                                                                                                                                                                     |
| a. 緊急用海水系による冷却水（海水）の確保                           | 判断基準             | 電源<br>275kV 東海原子力線 1 L, 2 L 電圧<br>154kV 原子力 1 号線電圧<br>M/C 2 C 電圧※ <sup>3</sup><br>パワーセンタ（以下「パワーセンタ」を「P/C」という。） 2 C 電圧※ <sup>3</sup><br>M/C 2 D 電圧※ <sup>3</sup><br>P/C 2 D 電圧※ <sup>3</sup><br>緊急用 M/C 電圧※ <sup>3</sup><br>緊急用 P/C 電圧※ <sup>3</sup> |
|                                                  |                  | 最終ヒートシンクの確保<br>残留熱除去系海水系系統流量※ <sup>1</sup>                                                                                                                                                                                                          |
|                                                  | 操作               | 最終ヒートシンクの確保<br>緊急用海水系流量（残留熱除去系熱交換器）※ <sup>1</sup><br>緊急用海水系流量（残留熱除去系補機）※ <sup>1</sup>                                                                                                                                                               |
| b. 代替残留熱除去系海水系による冷却水（海水）の確保                      | 判断基準             | 電源<br>275kV 東海原子力線 1 L, 2 L 電圧<br>154kV 原子力 1 号線電圧<br>M/C 2 C 電圧※ <sup>3</sup><br>P/C 2 C 電圧※ <sup>3</sup><br>M/C 2 D 電圧※ <sup>3</sup><br>P/C 2 D 電圧※ <sup>3</sup><br>緊急用 M/C 電圧※ <sup>3</sup><br>緊急用 P/C 電圧※ <sup>3</sup>                          |
|                                                  |                  | 最終ヒートシンクの確保<br>残留熱除去系海水系系統流量※ <sup>1</sup><br>緊急用海水系流量（残留熱除去系熱交換器）※ <sup>1</sup><br>緊急用海水系流量（残留熱除去系補機）※ <sup>1</sup>                                                                                                                                |
|                                                  | 操作               | 最終ヒートシンクの確保<br>残留熱除去系海水系系統流量※ <sup>1</sup>                                                                                                                                                                                                          |

※1：重大事故等対処設備としての要求事項を満たした重要監視パラメータ及び重要代替監視パラメータを示す。

※2：重大事故等対処設備としての要求事項を満たさない常用計器及び常用代替計器により監視するパラメータを示す。

※3：重大事故等対処設備を活用する手順等の着手の判断基準として用いるパラメータ（計器）については、重大事故等対処設備とする。



第1.5－3表 審査基準における要求事項毎の給電対象設備

| 対象条文                               | 供給対象設備        | 給電元<br>給電母線                                                                                 |
|------------------------------------|---------------|---------------------------------------------------------------------------------------------|
| 【1.5】<br>最終ヒートシンクへ熱を輸<br>送するための手順等 | 第一弁（S／C側）     | 常設代替交流電源設備<br>可搬型代替交流電源設備<br>緊急用モータコントロールセンタ<br>（以下「モータコントロールセン<br>タ」を「MCC」という。）<br>MCC 2D系 |
|                                    | 第一弁（D／W側）     | 常設代替交流電源設備<br>可搬型代替交流電源設備<br>緊急用MCC<br>MCC 2D系                                              |
|                                    | 第二弁           | 常設代替交流電源設備<br>可搬型代替交流電源設備<br>緊急用MCC<br>MCC 2D系                                              |
|                                    | 第二弁バイパス弁      | 常設代替交流電源設備<br>可搬型代替交流電源設備<br>緊急用MCC<br>MCC 2D系                                              |
|                                    | 耐圧強化ベント系一次隔離弁 | 常設代替交流電源設備<br>可搬型代替交流電源設備<br>緊急用MCC                                                         |
|                                    | 耐圧強化ベント系二次隔離弁 | 常設代替交流電源設備<br>可搬型代替交流電源設備<br>緊急用MCC                                                         |
|                                    | 緊急用海水ポンプ      | 常設代替交流電源設備<br>緊急用M／C                                                                        |
|                                    | 緊急用海水系 弁      | 常設代替交流電源設備<br>緊急用MCC                                                                        |
|                                    | 残留熱除去海水系 弁    | 常設代替交流電源設備<br>緊急用MCC<br>MCC 2C系<br>MCC 2D系                                                  |



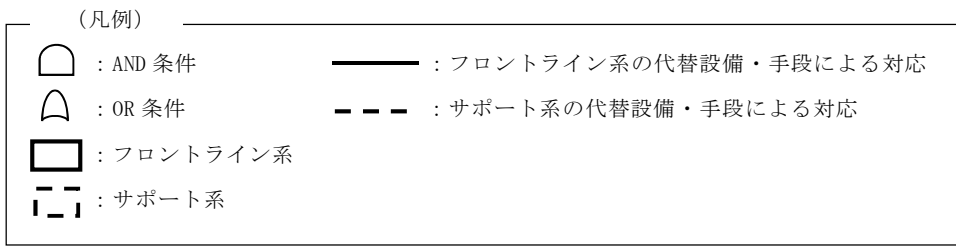

(略語)

M/C : メタルクラッド開閉装置  
P/C : パワーセンタ

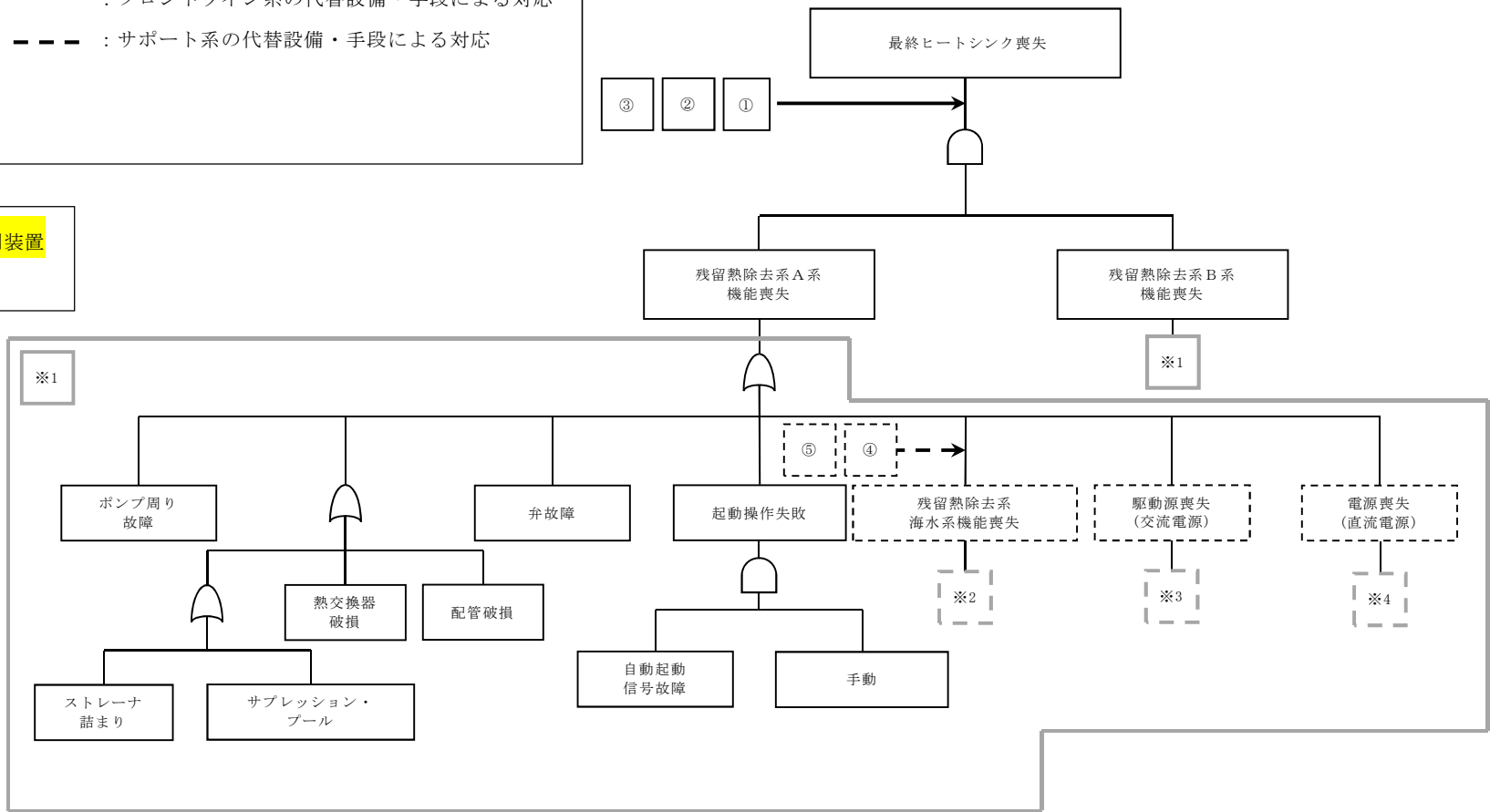

① 格納容器圧力逃がし装置による原子炉格納容器内の減圧及び除熱  
・格納容器圧力逃がし装置

② 耐圧強化ベント系による原子炉格納容器内の減圧及び除熱  
・第一弁 (S/C 側)  
・第一弁 (D/W 側)  
・耐圧強化ベント系一次隔離弁  
・耐圧強化ベント系二次隔離弁

③ 遠隔人力操作機構による現場操作  
・遠隔人力操作機構

④ 緊急用海水系による除熱  
・緊急用海水ポンプ  
・残留熱除去系熱交換器  
・緊急用海水ストレーナ  
・残留熱除去系 (原子炉停止時冷却系) ポンプ  
・残留熱除去系 (サブプレッション・プール冷却系) ポンプ  
・残留熱除去系 (格納容器スプレイ冷却系) ポンプ

⑤ 代替残留熱除去系海水系による除熱  
・残留熱除去系熱交換器  
・残留熱除去系 (原子炉停止時冷却系) ポンプ  
・残留熱除去系 (サブプレッション・プール冷却系) ポンプ  
・残留熱除去系 (格納容器スプレイ冷却系) ポンプ  
・可搬型代替注水大型ポンプ

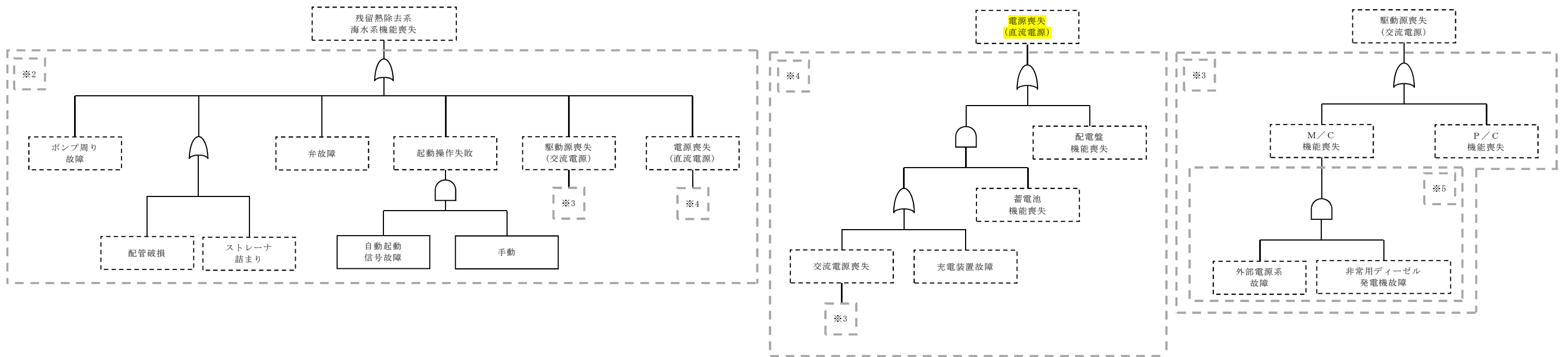

第1.5-1図 機能喪失原因対策分析



|    |  |                  |
|----|--|------------------|
| 凡例 |  | ポンプ              |
|    |  | 電動駆動             |
|    |  | 弁                |
|    |  | 逆止弁              |
|    |  | ストレーナ            |
|    |  | 設計基準対象施設から追加した箇所 |

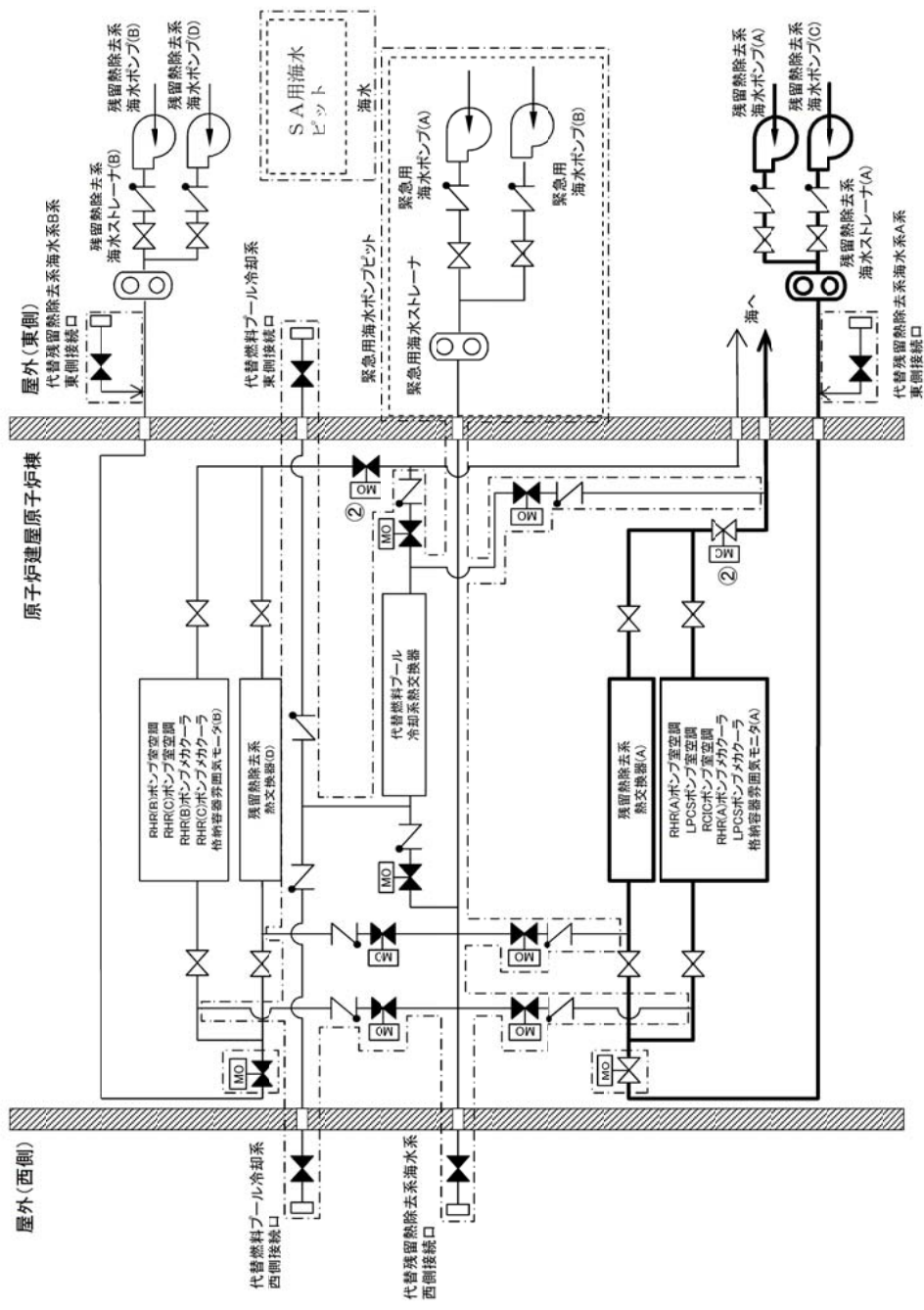

| 操作手順 | 弁名称                                            |
|------|------------------------------------------------|
| ②    | 残留熱除去系熱交換器 (A) 海水流量調整弁, 残留熱除去系熱交換器 (B) 海水流量調整弁 |

記載例 ○：操作手順番号を示す。

第1.5-2図 残留熱除去系海水系による冷却水（海水）の確保 概要図



|                                           |                            |   | 経過時間（分）               |   |     |   |     |   |     |   |     |  | 備考 |
|-------------------------------------------|----------------------------|---|-----------------------|---|-----|---|-----|---|-----|---|-----|--|----|
|                                           |                            |   | 0.5                   | 1 | 1.5 | 2 | 2.5 | 3 | 3.5 | 4 | 4.5 |  |    |
| 手順の項目                                     | 実施箇所・必要員数                  |   | 2分 残留熱除去系海水系による冷却水の確保 |   |     |   |     |   |     |   |     |  | ※1 |
| 残留熱除去系海水系による冷却水（海水）の確保<br>（自動起動信号が発信した場合） | 運転員等<br>（当直運転員）<br>（中央制御室） | 1 | 自動起動確認                |   |     |   |     |   |     |   |     |  |    |
|                                           |                            |   | →                     |   |     |   |     |   |     |   |     |  |    |
|                                           |                            |   |                       |   |     |   |     |   |     |   |     |  |    |







※1：残留熱除去系海水系 A 系による冷却水の確保を示す。また、残留熱除去系海水系 B 系による冷却水の確保については、冷却水の供給開始まで 2 分以内と想定する。

|                                         |                            | 経過時間（分）               |   |   |   |   |           |   |   |   | 備考 |  |
|-----------------------------------------|----------------------------|-----------------------|---|---|---|---|-----------|---|---|---|----|--|
|                                         |                            | 1                     | 2 | 3 | 4 | 5 | 6         | 7 | 8 | 9 |    |  |
| 手順の項目                                   | 実施箇所・必要員数                  | 4分 残留熱除去系海水系による冷却水の確保 |   |   |   |   |           |   |   |   | ※2 |  |
| 残留熱除去系海水系による冷却水（海水）の確保<br><br>（手動起動の場合） | 運転員等<br>（当直運転員）<br>（中央制御室） | 1                     |   |   |   |   | 冷却水供給開始操作 |   |   |   |    |  |
|                                         |                            |                       |   |   |   |   | →         |   |   |   |    |  |
|                                         |                            |                       |   |   |   |   |           |   |   |   |    |  |

※2：残留熱除去系海水系 A 系による冷却水の確保を示す。また、残留熱除去系海水系 B 系による冷却水の確保については、冷却水の供給開始まで 4 分以内と想定する。

## 第 1.5－3 図 残留熱除去系海水系による冷却水（海水）の確保 タイムチャート



|    |                                                                                   |                  |
|----|-----------------------------------------------------------------------------------|------------------|
| 凡例 |  | ポンプ              |
|    |  | 電動駆動             |
|    |  | 空気駆動             |
|    |  | 弁                |
|    |  | 逆止弁              |
|    |  | 設計基準対象施設から追加した箇所 |

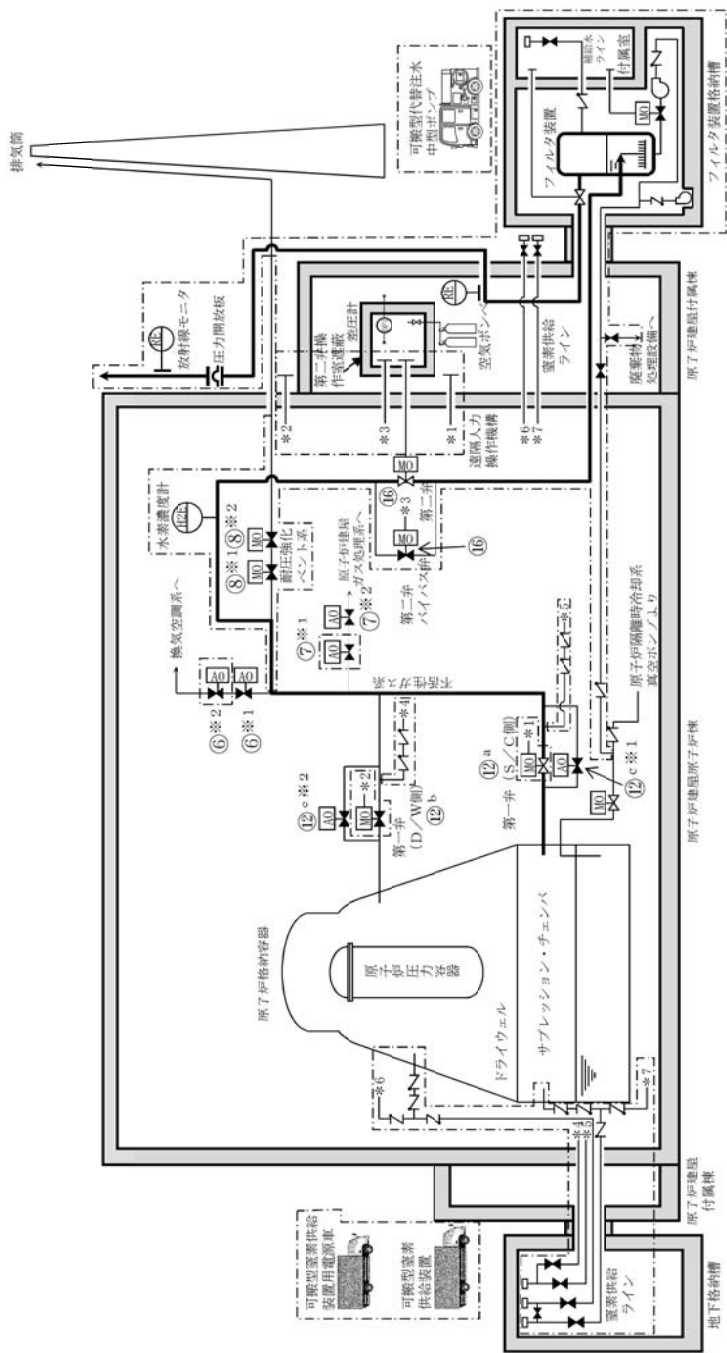

| 操作手順 | 弁名称             | 操作手順 | 弁名称           |
|------|-----------------|------|---------------|
| ⑥※1  | 換気空調系一次隔離弁      | ⑧※1  | 耐圧強化ベント系一次隔離弁 |
| ⑥※2  | 換気空調系二次隔離弁      | ⑧※2  | 耐圧強化ベント系二次隔離弁 |
| ⑦※1  | 原子炉建屋ガス処理系一次隔離弁 | ⑫a   | 第一弁 (S/C側)    |
| ⑦※2  | 原子炉建屋ガス処理系二次隔離弁 | ⑫b   | 第一弁 (D/W側)    |

記載例 ○：操作手順番号を示す。  
○a～：同一操作手順番号内で選択して実施する操作がある場合の操作手順の優先番号を示す。  
○※1～：同一操作手順番号内に複数の操作又は確認を実施する対象弁がある場合、その実施順を示す。

第1.5－4図 格納容器圧力逃がし装置による原子炉格納容器内の減圧及び除熱 概要図



|                                                                              |                            | 経過時間（分）        |   |   |   |   |   |   |   |   |    |    |    |    |    |    | 備考 |
|------------------------------------------------------------------------------|----------------------------|----------------|---|---|---|---|---|---|---|---|----|----|----|----|----|----|----|
|                                                                              |                            | 1              | 2 | 3 | 4 | 5 | 6 | 7 | 8 | 9 | 10 | 11 | 12 | 13 | 14 | 15 |    |
| 手順の項目                                                                        | 実施箇所・必要要員数                 | 格納容器ベント準備判断    |   |   |   |   |   |   |   |   |    |    |    |    |    |    |    |
| 格納容器圧力逃がし装置による原子炉格納容器内の減圧及び除熱<br><br>(中央制御室操作)<br><br>(格納容器ベント準備：S／C側ベントの場合) | 運転員等<br>(当直運転員)<br>(中央制御室) | 5分 格納容器ベント準備完了 |   |   |   |   |   |   |   |   |    |    |    |    |    |    |    |
|                                                                              |                            | 系統構成           |   |   |   |   |   |   |   |   |    |    |    |    |    |    |    |
|                                                                              |                            |                |   |   |   |   |   |   |   |   |    |    |    |    |    |    |    |

|                                                                              |                            | 経過時間（分）               |      |  |  |  |  |  |  |  |  |  |  |  |  |  | 備考 |
|------------------------------------------------------------------------------|----------------------------|-----------------------|------|--|--|--|--|--|--|--|--|--|--|--|--|--|----|
|                                                                              |                            | 123456789101112131415 |      |  |  |  |  |  |  |  |  |  |  |  |  |  |    |
| 手順の項目                                                                        | 実施箇所・必要要員数                 | 格納容器ベント準備判断           |      |  |  |  |  |  |  |  |  |  |  |  |  |  |    |
|                                                                              |                            | 5分 格納容器ベント準備完了        |      |  |  |  |  |  |  |  |  |  |  |  |  |  |    |
| 格納容器圧力逃がし装置による原子炉格納容器内の減圧及び除熱<br><br>(中央制御室操作)<br><br>(格納容器ベント準備：D/W側ベントの場合) | 運転員等<br>(当直運転員)<br>(中央制御室) | 1                     | 系統構成 |  |  |  |  |  |  |  |  |  |  |  |  |  |    |
|                                                                              |                            |                       |      |  |  |  |  |  |  |  |  |  |  |  |  |  |    |
|                                                                              |                            |                       |      |  |  |  |  |  |  |  |  |  |  |  |  |  |    |

|                                                                                   |                         |   | 経過時間（分）                                            |  |  |  |      |  |  |  |  |  |  |  |  |  |  | 備考                |  |  |
|-----------------------------------------------------------------------------------|-------------------------|---|----------------------------------------------------|--|--|--|------|--|--|--|--|--|--|--|--|--|--|-------------------|--|--|
|                                                                                   |                         |   | 10 20 30 40 50 60 70 80 90 100 110 120 130 140 150 |  |  |  |      |  |  |  |  |  |  |  |  |  |  |                   |  |  |
| 手順の項目                                                                             | 実施箇所・必要要員数              |   | 第一弁（S／C側）遠隔操作不可を判断                                 |  |  |  |      |  |  |  |  |  |  |  |  |  |  | 格納容器ベント準備完了 125 分 |  |  |
| 格納容器圧力逃がし装置による原子炉格納容器内の減圧及び除熱<br><br>（現場操作）<br><br>（格納容器ベント準備：第一弁（S／C側）遠隔操作不可の場合） | 運転員等<br>（当直運転員）<br>（現場） | 3 |                                                    |  |  |  | 移動   |  |  |  |  |  |  |  |  |  |  |                   |  |  |
|                                                                                   |                         |   |                                                    |  |  |  | 系統構成 |  |  |  |  |  |  |  |  |  |  |                   |  |  |

|                                                                                   |                         |   | 経過時間（分）            |    |    |      |    |    |    |    |    |     |     |     |     |     |     | 備考          |       |  |  |  |
|-----------------------------------------------------------------------------------|-------------------------|---|--------------------|----|----|------|----|----|----|----|----|-----|-----|-----|-----|-----|-----|-------------|-------|--|--|--|
|                                                                                   |                         |   | 10                 | 20 | 30 | 40   | 50 | 60 | 70 | 80 | 90 | 100 | 110 | 120 | 130 | 140 | 150 |             |       |  |  |  |
| 手順の項目                                                                             | 実施箇所・必要要員数              |   | 第一弁（D/W側）遠隔操作不可を判断 |    |    |      |    |    |    |    |    |     |     |     |     |     |     | 格納容器ベント準備完了 | 140 分 |  |  |  |
| 格納容器圧力逃がし装置による原子炉格納容器内の減圧及び除熱<br><br>（現場操作）<br><br>（格納容器ベント準備：第一弁（D/W側）遠隔操作不可の場合） | 運転員等<br>（当直運転員）<br>（現場） | 3 |                    |    |    |      |    | 移動 |    |    |    |     |     |     |     |     |     |             |       |  |  |  |
|                                                                                   |                         |   |                    |    |    | 系統構成 |    |    |    |    |    |     |     |     |     |     |     |             |       |  |  |  |
|                                                                                   |                         |   |                    |    |    |      |    |    |    |    |    |     |     |     |     |     |     |             |       |  |  |  |

## 格納容器ベント準備（第一弁）

|                                                                  |               | 経過時間（分）                                     |              |  |  |  |  |  |  |  |  |  |  |  |  |  | 備考 |  |
|------------------------------------------------------------------|---------------|---------------------------------------------|--------------|--|--|--|--|--|--|--|--|--|--|--|--|--|----|--|
|                                                                  |               | 5 10 15 20 25 30 35 40 45 50 55 60 65 70 75 |              |  |  |  |  |  |  |  |  |  |  |  |  |  |    |  |
| 手順の項目                                                            | 実施箇所・必要要員数    | 格納容器ベント準備判断                                 |              |  |  |  |  |  |  |  |  |  |  |  |  |  |    |  |
| 格納容器圧力逃がし装置による原子炉格納容器内の減圧及び除熱<br><br>(現場操作)<br><br>(第二弁操作室までの移動) | 重大事故等<br>対応要員 | 3                                           | 45分 第二弁操作室到着 |  |  |  |  |  |  |  |  |  |  |  |  |  |    |  |
|                                                                  |               |                                             | 移動           |  |  |  |  |  |  |  |  |  |  |  |  |  |    |  |
|                                                                  |               |                                             |              |  |  |  |  |  |  |  |  |  |  |  |  |  |    |  |

## 格納容器ベント準備（第二弁）

第1.5－5図 格納容器圧力逃がし装置による原子炉格納容器内の減圧及び除熱  
タイムチャート（1／2）



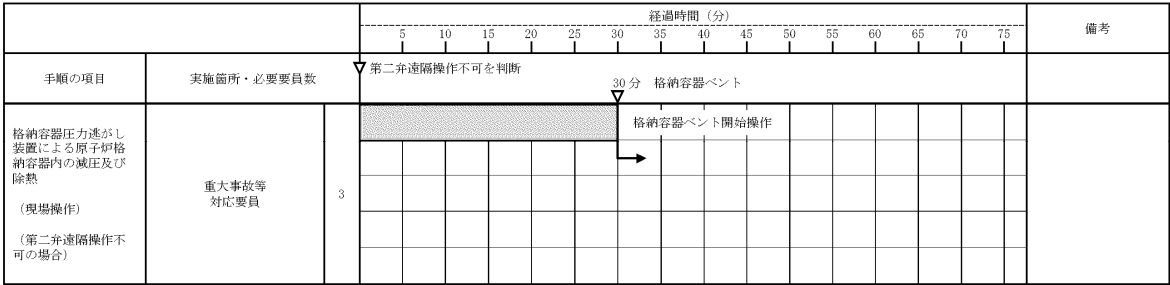
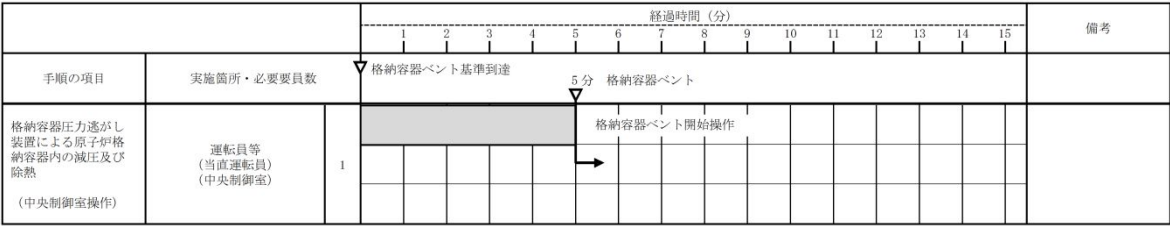

格納容器ベント（第二弁）

第1.5－5図 格納容器圧力逃がし装置による原子炉格納容器内の減圧及び除熱  
タイムチャート（2／2）



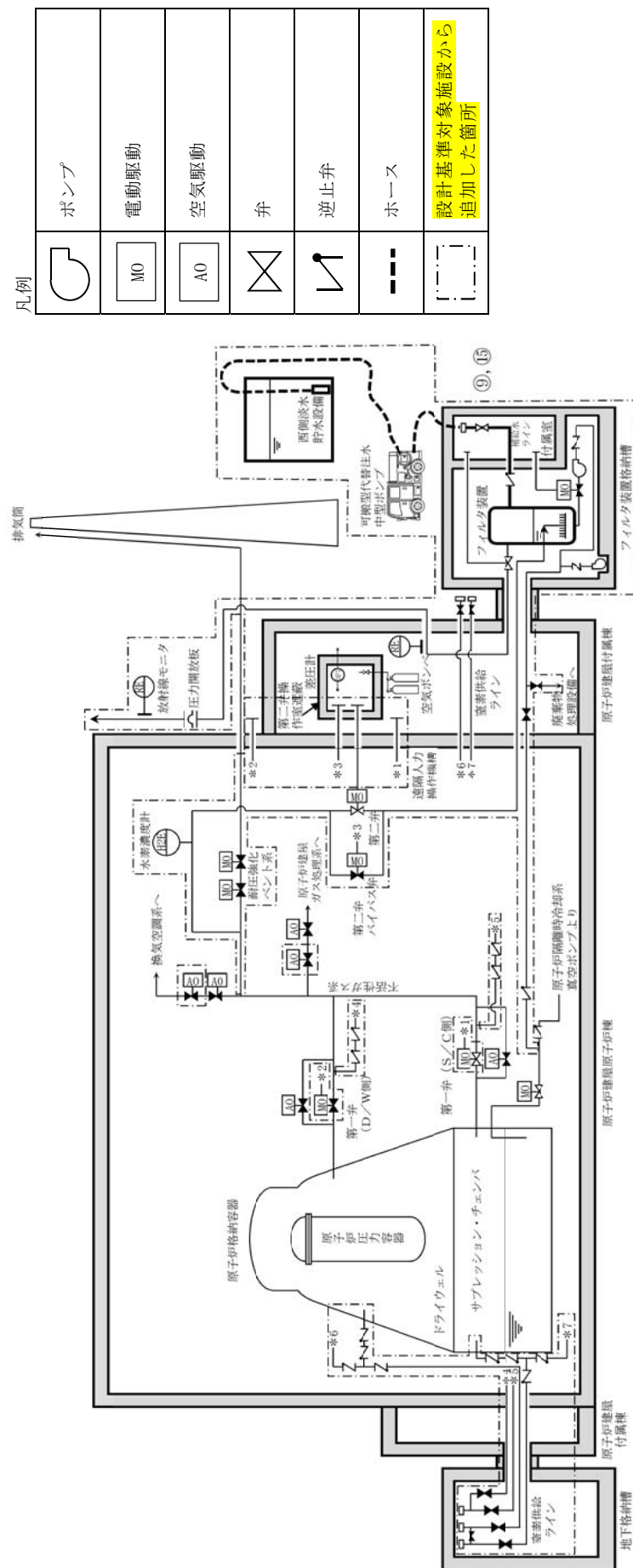

|      |                   |
|------|-------------------|
| 操作手順 | 弁名称               |
| ⑨, ⑮ | フィルタバント装置補給水ライン元弁 |

記載例 ○：操作手順番号を示す。



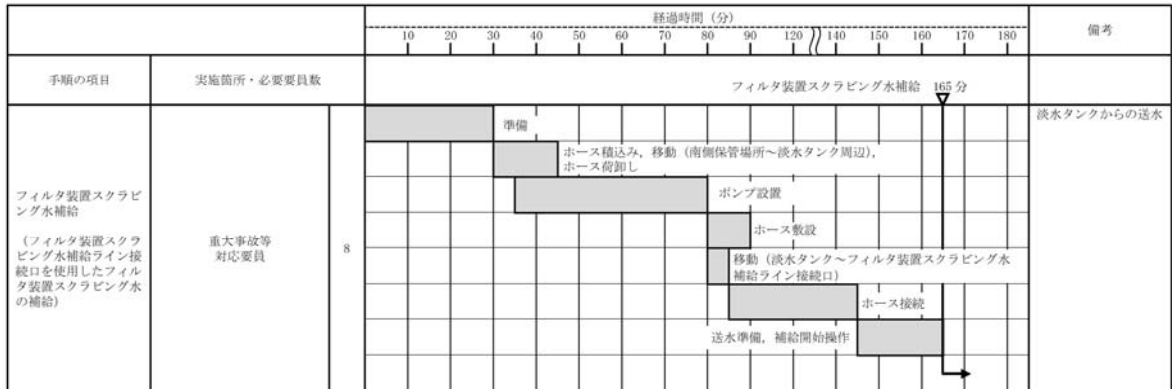
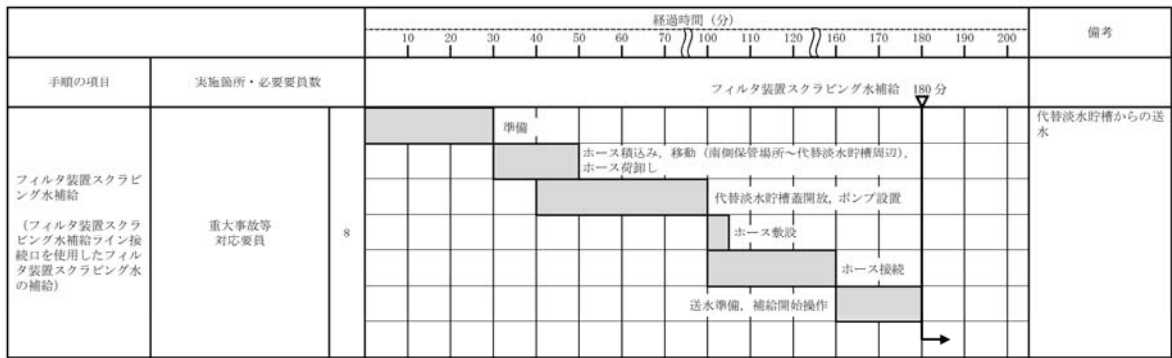

第1.5-7図 フィルタ装置スクラビング水補給 タイムチャート



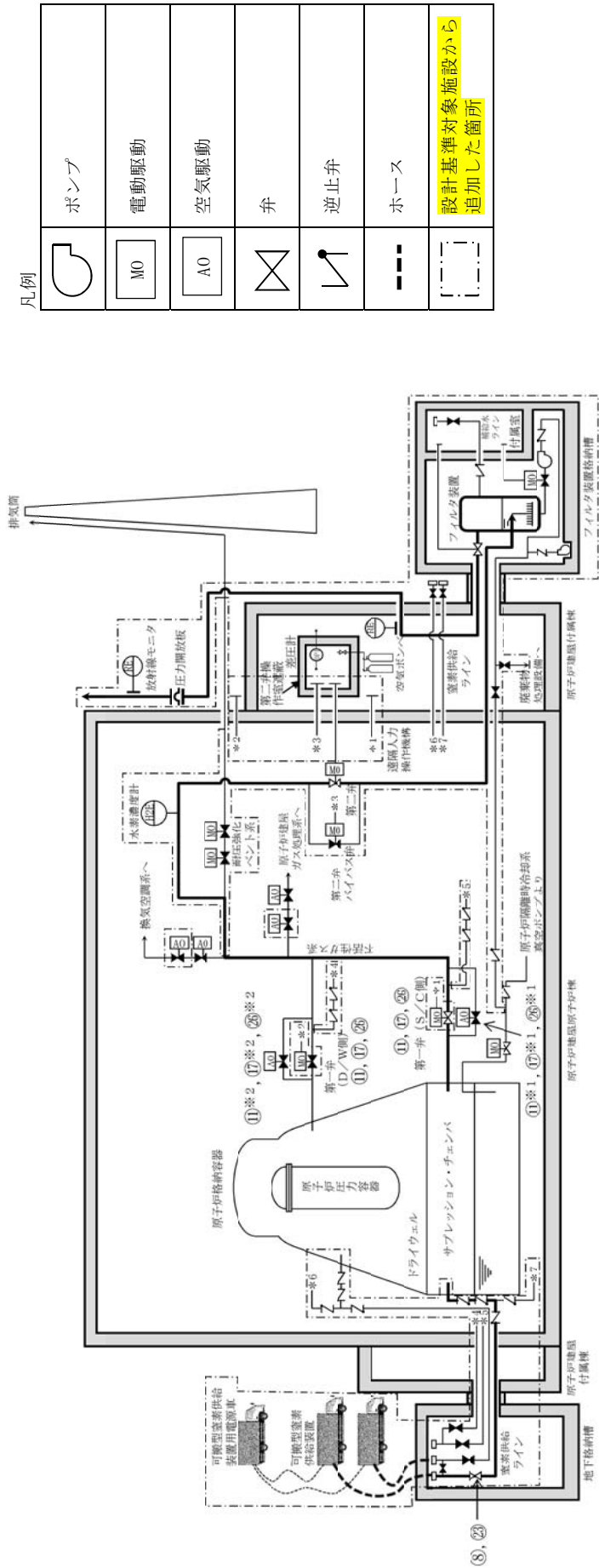

凡例

|  |                  |
|--|------------------|
|  | ポンプ              |
|  | 電動駆動             |
|  | 空気駆動             |
|  | 弁                |
|  | 逆止弁              |
|  | ホース              |
|  | 設計基準対象施設から追加した箇所 |

| 操作手順           | 弁名称                    |
|----------------|------------------------|
| ⑧, ②③          | 窒素ガス補給弁 (S/C側)         |
| ⑩, ⑩⑦, ②⑥      | 第一弁 (S/C側), 第一弁 (D/W側) |
| ⑩※1, ⑩※1, ②⑥※1 | 第一弁 (S/C側) バイパス弁       |
| ⑩※2, ⑩※2, ②⑥※2 | 第一弁 (D/W側) バイパス弁       |

記載例 ○：操作手順番号を示す。

○※1～：同一操作手順番号内に複数の操作又は確認を実施する対象弁がある場合、その実施順を示す。

第1.5－8図 原子炉格納容器内の不活性ガス（窒素）置換 概要図



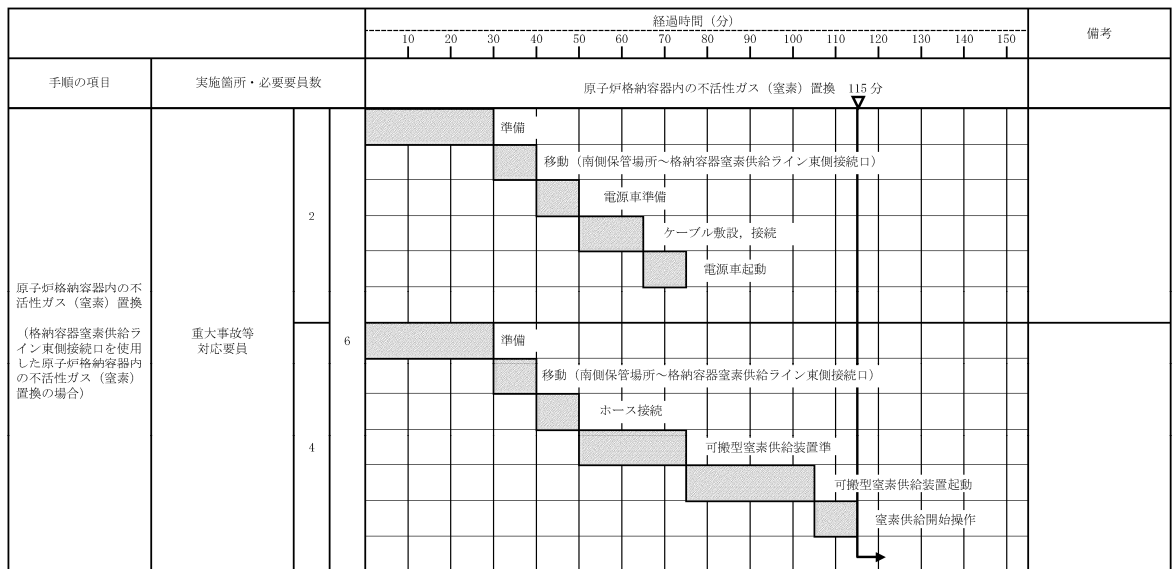
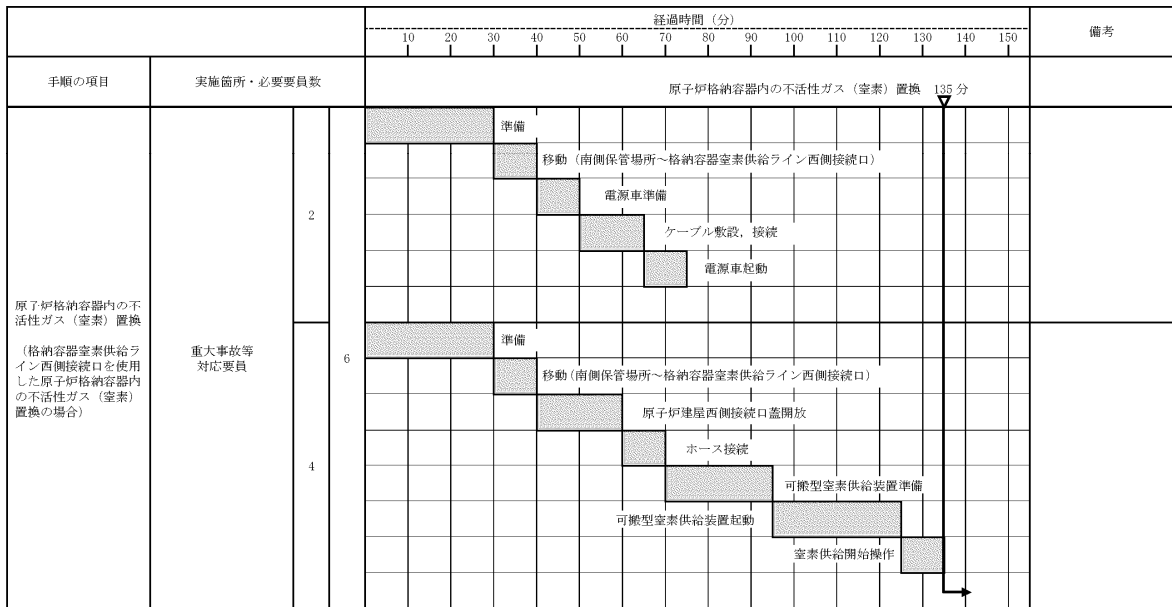

第 1.5－9 図 原子炉格納容器内の不活性ガス（窒素）置換 タイムチャート







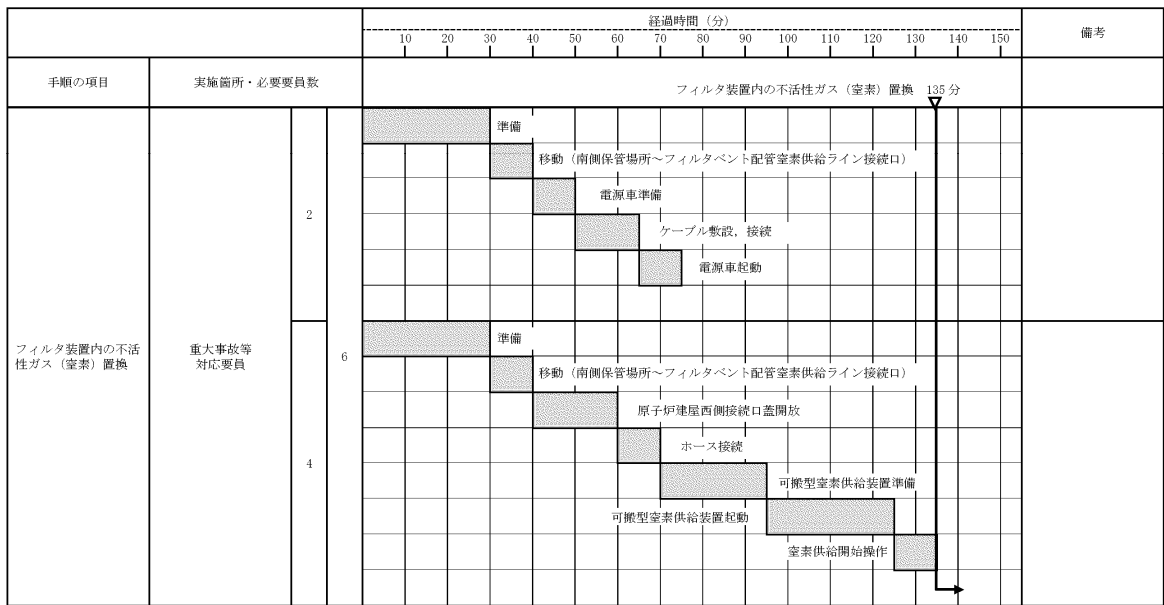

第1.5－11図 フィルタ装置内の不活性ガス（窒素）置換 タイムチャート







|                 |                            |   | 経過時間 (分)            |    |    |    |    |    |    |    |    |     |     |     |     |     |     | 備考 |
|-----------------|----------------------------|---|---------------------|----|----|----|----|----|----|----|----|-----|-----|-----|-----|-----|-----|----|
|                 |                            |   | 10                  | 20 | 30 | 40 | 50 | 60 | 70 | 80 | 90 | 100 | 110 | 120 | 130 | 140 | 150 |    |
| 手順の項目           | 実施箇所・必要員数                  |   | フィルタ装置スクラビング水移送 54分 |    |    |    |    |    |    |    |    |     |     |     |     |     |     |    |
| フィルタ装置スクラビング水移送 | 運転員等<br>(当直運転員)<br>(中央制御室) | 1 |                     |    |    |    |    |    |    |    |    |     |     |     |     |     |     |    |
|                 | 運転員等<br>(当直運転員)<br>(現場)    | 2 |                     |    |    |    |    |    |    |    |    |     |     |     |     |     |     |    |

|                                                          |               |   | 経過時間 (分)                            |    |    |    |    |    |    |    |    |     |     |     |     |     |     |     | 備考          |
|----------------------------------------------------------|---------------|---|-------------------------------------|----|----|----|----|----|----|----|----|-----|-----|-----|-----|-----|-----|-----|-------------|
|                                                          |               |   | 10                                  | 20 | 30 | 40 | 50 | 60 | 70 | 80 | 90 | 100 | 110 | 120 | 130 | 140 | 150 | 160 |             |
| 手順の項目                                                    | 実施箇所・必要員数     |   | フィルタ装置スクラビング水移送完了<br>フィルタ装置水張り 180分 |    |    |    |    |    |    |    |    |     |     |     |     |     |     |     |             |
| フィルタ装置スクラビング水移送<br>(フィルタ装置スクラビング水補給ライン接続口を使用したフィルタ装置水張り) | 重大事故等<br>対応要員 | 8 |                                     |    |    |    |    |    |    |    |    |     |     |     |     |     |     |     | 代替淡水貯槽からの送水 |
|                                                          |               |   |                                     |    |    |    |    |    |    |    |    |     |     |     |     |     |     |     |             |

|                                           |                            |   | 経過時間 (分)                               |   |   |   |   |   |   |   |   |    |    |    |    | 備考 |
|-------------------------------------------|----------------------------|---|----------------------------------------|---|---|---|---|---|---|---|---|----|----|----|----|----|
|                                           |                            |   | 1                                      | 2 | 3 | 4 | 5 | 6 | 7 | 8 | 9 | 10 | 11 | 12 | 13 |    |
| 手順の項目                                     | 実施箇所・必要員数                  |   | フィルタ装置水張り完了<br>4分 フィルタ装置スクラビング水移送ライン洗浄 |   |   |   |   |   |   |   |   |    |    |    |    |    |
| フィルタ装置スクラビング水移送<br>(フィルタ装置スクラビング水移送ライン洗浄) | 運転員等<br>(当直運転員)<br>(中央制御室) | 1 |                                        |   |   |   |   |   |   |   |   |    |    |    |    |    |
|                                           |                            |   |                                        |   |   |   |   |   |   |   |   |    |    |    |    |    |

第1.5-13図 フィルタ装置スクラビング水移送 タイムチャート (1/2)



|                 |                            |   | 経過時間（分）             |    |    |    |    |    |    |    |    |     |     |     |     |     |     | 備考 |  |
|-----------------|----------------------------|---|---------------------|----|----|----|----|----|----|----|----|-----|-----|-----|-----|-----|-----|----|--|
|                 |                            |   | 10                  | 20 | 30 | 40 | 50 | 60 | 70 | 80 | 90 | 100 | 110 | 120 | 130 | 140 | 150 |    |  |
| 手順の項目           | 実施箇所・必要要員数                 |   | フィルタ装置スクラビング水移送 54分 |    |    |    |    |    |    |    |    |     |     |     |     |     |     |    |  |
| フィルタ装置スクラビング水移送 | 運転員等<br>(当直運転員)<br>(中央制御室) | 1 |                     |    |    |    |    |    |    |    |    |     |     |     |     |     |     |    |  |
|                 | 運転員等<br>(当直運転員)<br>(現場)    | 2 |                     |    |    |    |    |    |    |    |    |     |     |     |     |     |     |    |  |

|                                                              |               | 経過時間 (分)                                           |                                        |  |  |  |  |  |  |  |  |  |  |  |  |  |  | 備考 |            |
|--------------------------------------------------------------|---------------|----------------------------------------------------|----------------------------------------|--|--|--|--|--|--|--|--|--|--|--|--|--|--|----|------------|
|                                                              |               | 10 20 30 40 50 60 70 80 90 120 140 150 160 170 180 |                                        |  |  |  |  |  |  |  |  |  |  |  |  |  |  |    |            |
| 手順の項目                                                        | 実施箇所・必要要員数    | フィルタ装置スクラビング水移送完了<br>フィルタ装置スクラビング水移送 165分          |                                        |  |  |  |  |  |  |  |  |  |  |  |  |  |  |    |            |
| フィルタ装置スクラビング水移送<br><br>(フィルタ装置スクラビング水補給ライン接続口を使用したフィルタ装置水張り) | 重大事故等<br>対応要員 | 8                                                  | 準備                                     |  |  |  |  |  |  |  |  |  |  |  |  |  |  |    | 淡水タンクからの送水 |
|                                                              |               |                                                    | ホース積み込み、移動 (南側保管場所へ淡水タンク周辺)、<br>ホース荷卸し |  |  |  |  |  |  |  |  |  |  |  |  |  |  |    |            |
|                                                              |               |                                                    | ポンプ設置                                  |  |  |  |  |  |  |  |  |  |  |  |  |  |  |    |            |
|                                                              |               |                                                    | ホース敷設                                  |  |  |  |  |  |  |  |  |  |  |  |  |  |  |    |            |
|                                                              |               |                                                    | 移動 (淡水タンク～フィルタ装置スクラビング水<br>補給ライン接続口)   |  |  |  |  |  |  |  |  |  |  |  |  |  |  |    |            |
|                                                              |               |                                                    | ホース接続                                  |  |  |  |  |  |  |  |  |  |  |  |  |  |  |    |            |
|                                                              |               |                                                    | 送水準備、水張り開始操作                           |  |  |  |  |  |  |  |  |  |  |  |  |  |  |    |            |

|                        |                            | 経過時間（分）       |   |   |      |                      |      |   |   |   |    |    |    |    |    |    | 備考 |  |
|------------------------|----------------------------|---------------|---|---|------|----------------------|------|---|---|---|----|----|----|----|----|----|----|--|
|                        |                            | 1             | 2 | 3 | 4    | 5                    | 6    | 7 | 8 | 9 | 10 | 11 | 12 | 13 | 14 | 15 |    |  |
| 手順の項目                  | 実施箇所・必要要員数                 | ▽ フィルタ装置水張り完了 |   |   |      |                      |      |   |   |   |    |    |    |    |    |    |    |  |
|                        |                            |               |   |   | ▽ 4分 | フィルタ装置スクラビング水移送ライン洗浄 |      |   |   |   |    |    |    |    |    |    |    |  |
| フィルタ装置スクラビング水移送        | 運転員等<br>(当直運転員)<br>(中央制御室) | 1             |   |   |      |                      | 起動操作 |   |   |   |    |    |    |    |    |    |    |  |
| (フィルタ装置スクラビング水移送ライン洗浄) |                            |               |   |   |      |                      |      |   |   |   |    |    |    |    |    |    |    |  |
|                        |                            |               |   |   |      |                      |      |   |   |   |    |    |    |    |    |    |    |  |

第1.5－13図 フィルタ装置スクラビング水移送 タイムチャート (2/2)



|    |    |                  |
|----|----|------------------|
| 凡例 | MO | 電動駆動             |
|    | AO | 空気駆動             |
|    | ✕  | 弁                |
|    | □  | 設計基準対象施設から追加した箇所 |

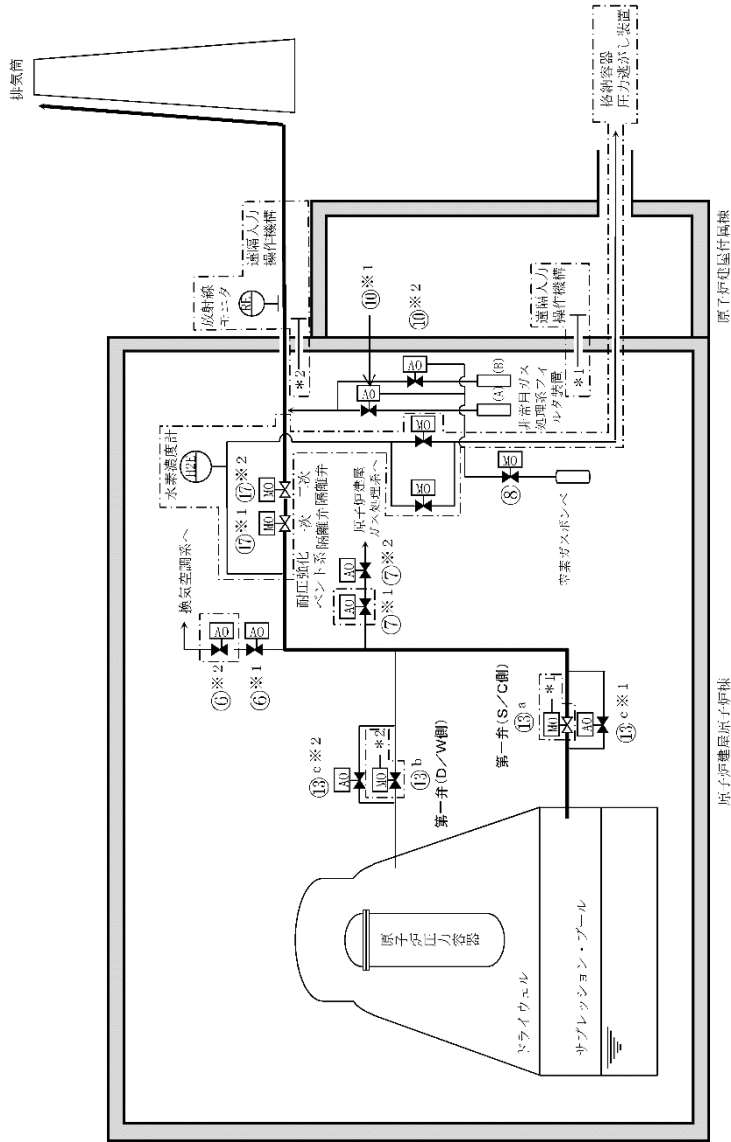

| 操作手順 | 弁名称             | 操作手順 | 弁名称                  | 操作手順 | 弁名称              |
|------|-----------------|------|----------------------|------|------------------|
| ⑥※1  | 換気空調系一次隔離弁      | ⑩※1  | 非常用ガス処理系フィルタ装置出口隔離弁A | ⑬c※2 | 第一弁 (D/W側) バイパス弁 |
| ⑥※2  | 換気空調系二次隔離弁      | ⑩※2  | 非常用ガス処理系フィルタ装置出口隔離弁B | ⑬※1  | 耐圧強化ベント系一次隔離弁    |
| ⑦※1  | 原子炉建屋ガス処理系一次隔離弁 | ⑬a   | 第一弁 (S/C側)           | ⑬※2  | 耐圧強化ベント系二次隔離弁    |
| ⑦※2  | 原子炉建屋ガス処理系二次隔離弁 | ⑬b   | 第一弁 (D/W側)           |      |                  |
| ⑧    | バックアップ室素供給弁     | ⑬c※1 | 第一弁 (S/C側) バイパス弁     |      |                  |

記載例 ○：操作手順番号を示す。  
○<sup>a</sup>～：同一操作手順番号内で選択して実施する操作がある場合の操作手順の優先番号を示す。  
○※1～：同一操作手順番号内に複数の操作又は確認を実施する対象弁がある場合、その実施順を示す。

第 1.5－14 図 耐圧強化ベント系による原子炉格納容器内の減圧及び除熱 概要図



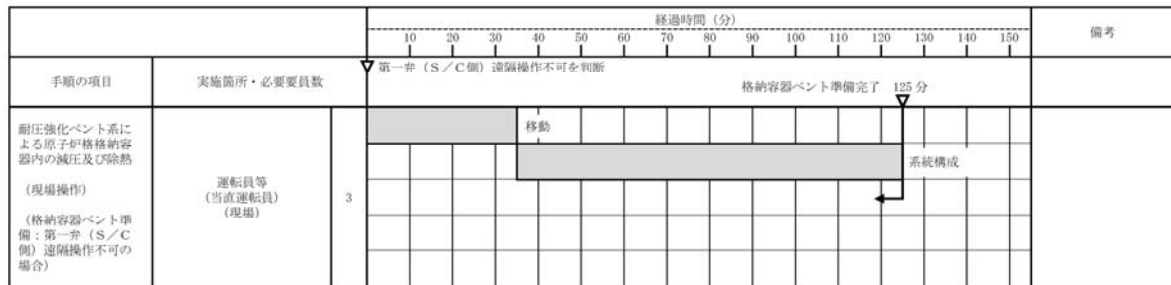
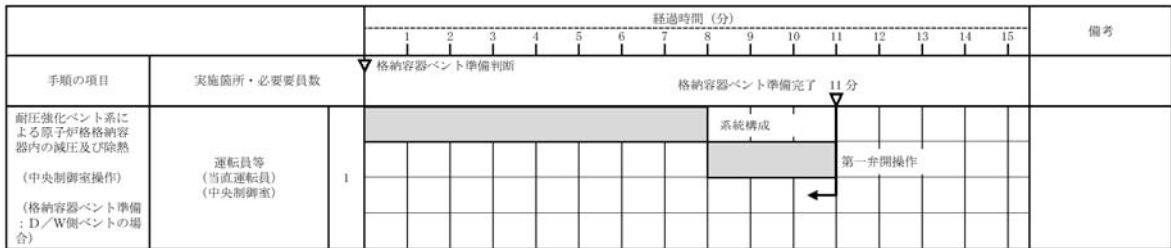
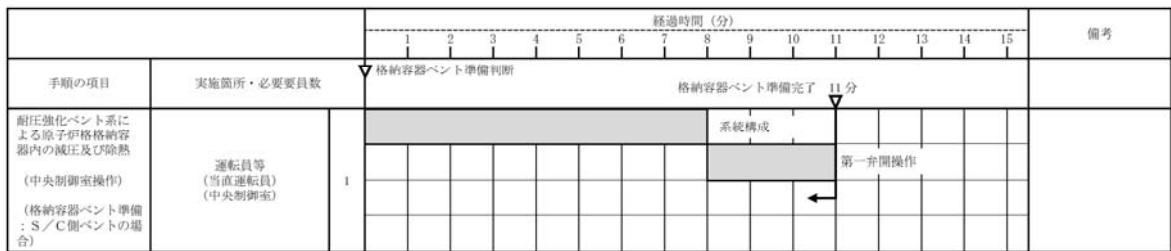

### 格納容器ベント準備 (第一弁)

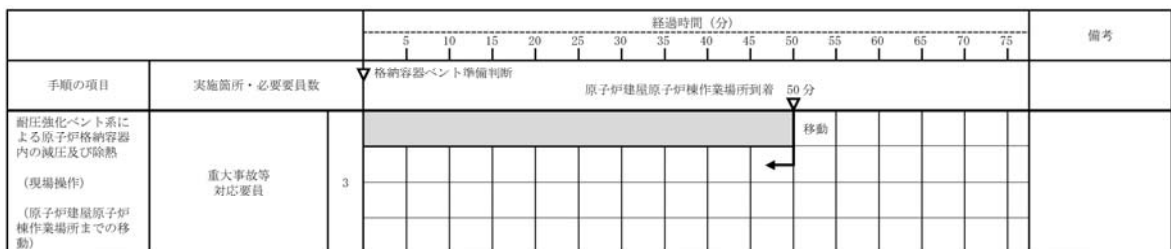

### 格納容器ベント準備

### (耐圧強化ベント系一次隔離弁及び耐圧強化ベント系二次隔離弁)

第1.5-15図 耐圧強化ベント系による原子炉格納容器内の減圧及び除熱 タイムチャート (1/2)



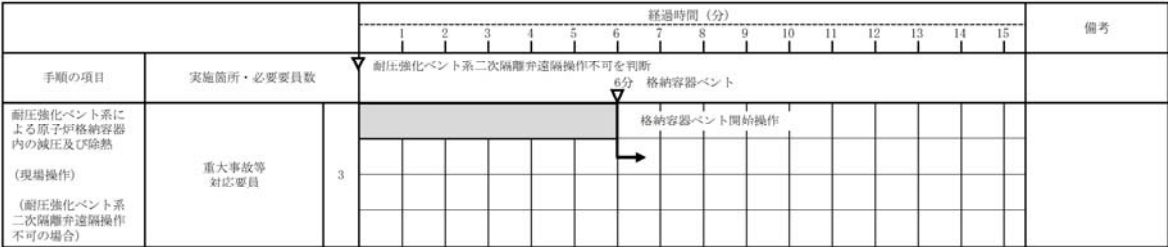
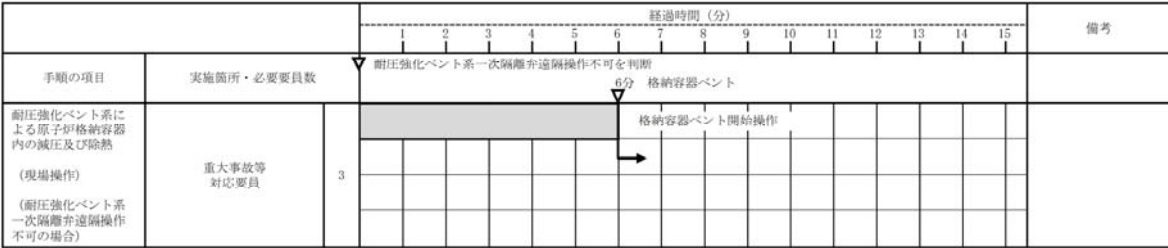
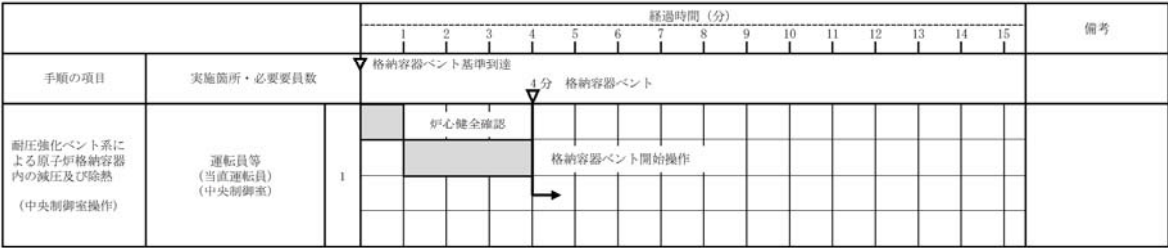

格納容器ベント  
(耐圧強化ベント系一次隔離弁及び耐圧強化ベント系二次隔離弁)

第1.5－15図 耐圧強化ベント系による原子炉格納容器内の減圧及び除熱 タイムチャート (2/2)



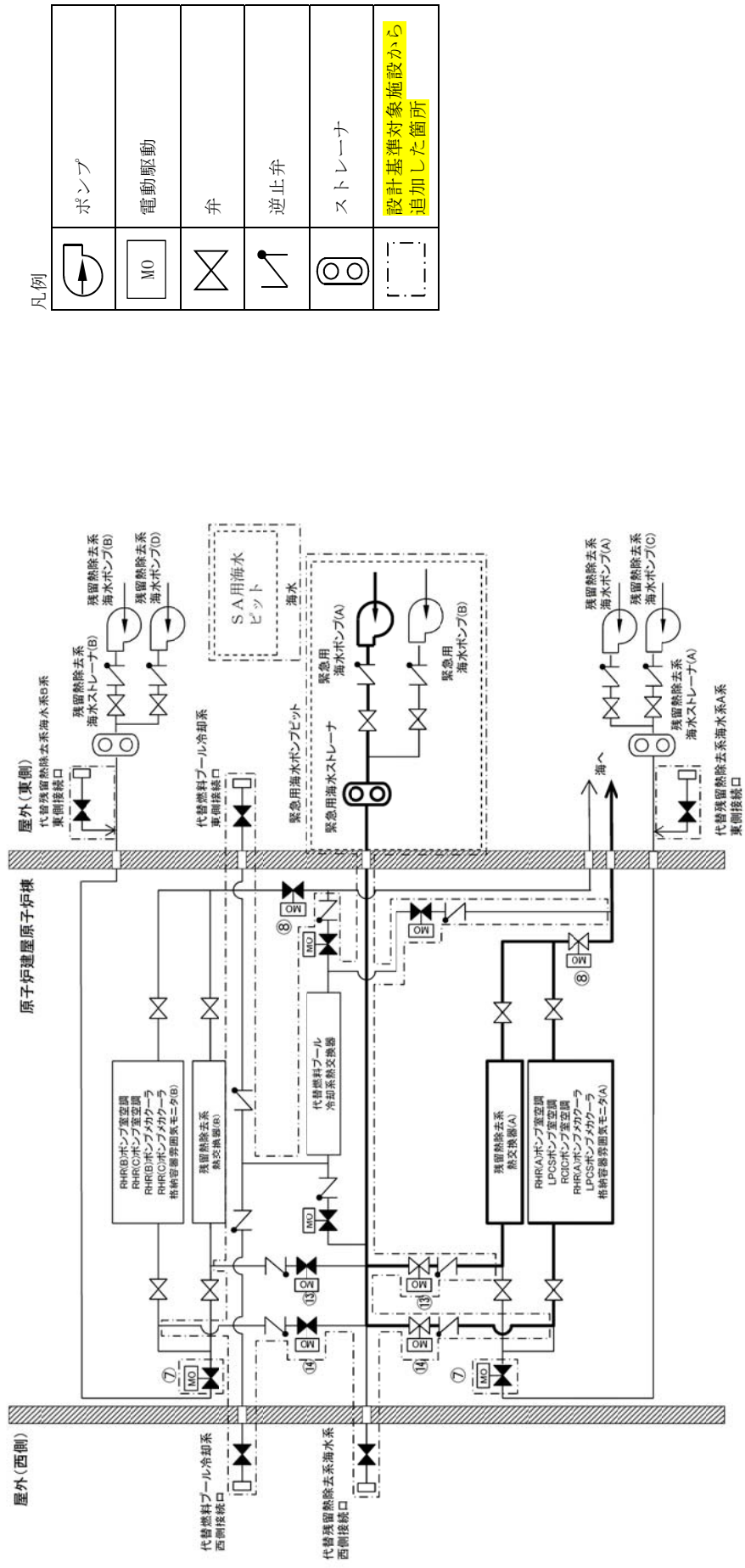

凡例

|  |                  |
|--|------------------|
|  | ポンプ              |
|  | 電動駆動             |
|  | 弁                |
|  | 逆止弁              |
|  | ストレータ            |
|  | 設計基準対象施設から追加した箇所 |

| 操作手順 | 弁名称                    | 操作手順 | 弁名称                    |
|------|------------------------|------|------------------------|
| ⑦    | 残留熱除去系－緊急用海水系系統分離弁 (A) | ⑬    | 緊急用海水系 RHR 熱交換器隔離弁 (A) |
| ⑧    | 残留熱除去系熱交換器 (A) 海水流量調整弁 | ⑭    | 緊急用海水系 RHR 補機隔離弁 (A)   |

記載例 ○：操作手順番号を示す。

第1.5－16図 緊急用海水系による冷却水（海水）の確保 概要図



|                     |                            |   | 経過時間（分）                                                                             |   |   |   |    |    |    |    |    |    |    |    |    |    |    |  |  |  | 備考 |
|---------------------|----------------------------|---|-------------------------------------------------------------------------------------|---|---|---|----|----|----|----|----|----|----|----|----|----|----|--|--|--|----|
|                     |                            |   | 2                                                                                   | 4 | 6 | 8 | 10 | 12 | 14 | 16 | 18 | 20 | 22 | 24 | 26 | 28 | 30 |  |  |  |    |
| 手順の項目               | 実施箇所・必要要員数                 |   | 緊急用海水系による冷却水の確保 24分                                                                 |   |   |   |    |    |    |    |    |    |    |    |    |    |    |  |  |  |    |
| 緊急用海水系による冷却水（海水）の確保 | 運転員等<br>（当直運転員）<br>（中央制御室） | 2 |                                                                                     |   |   |   |    |    |    |    |    |    |    |    |    |    |    |  |  |  | ※1 |
|                     |                            |   | 必要な負荷の電源切替え操作                                                                       |   |   |   |    |    |    |    |    |    |    |    |    |    |    |  |  |  |    |
|                     |                            |   | 系統構成                                                                                |   |   |   |    |    |    |    |    |    |    |    |    |    |    |  |  |  |    |
|                     |                            |   | 冷却水供給開始操作                                                                           |   |   |   |    |    |    |    |    |    |    |    |    |    |    |  |  |  |    |
|                     |                            |   |  |   |   |   |    |    |    |    |    |    |    |    |    |    |    |  |  |  |    |

※1：緊急用海水系A系による冷却水の確保を示す。また，緊急用海水系B系による冷却水の確保については，冷却水の供給開始まで24分以内と想定する。

第1.5－17図 緊急用海水系による冷却水（海水）の確保 タイムチャート



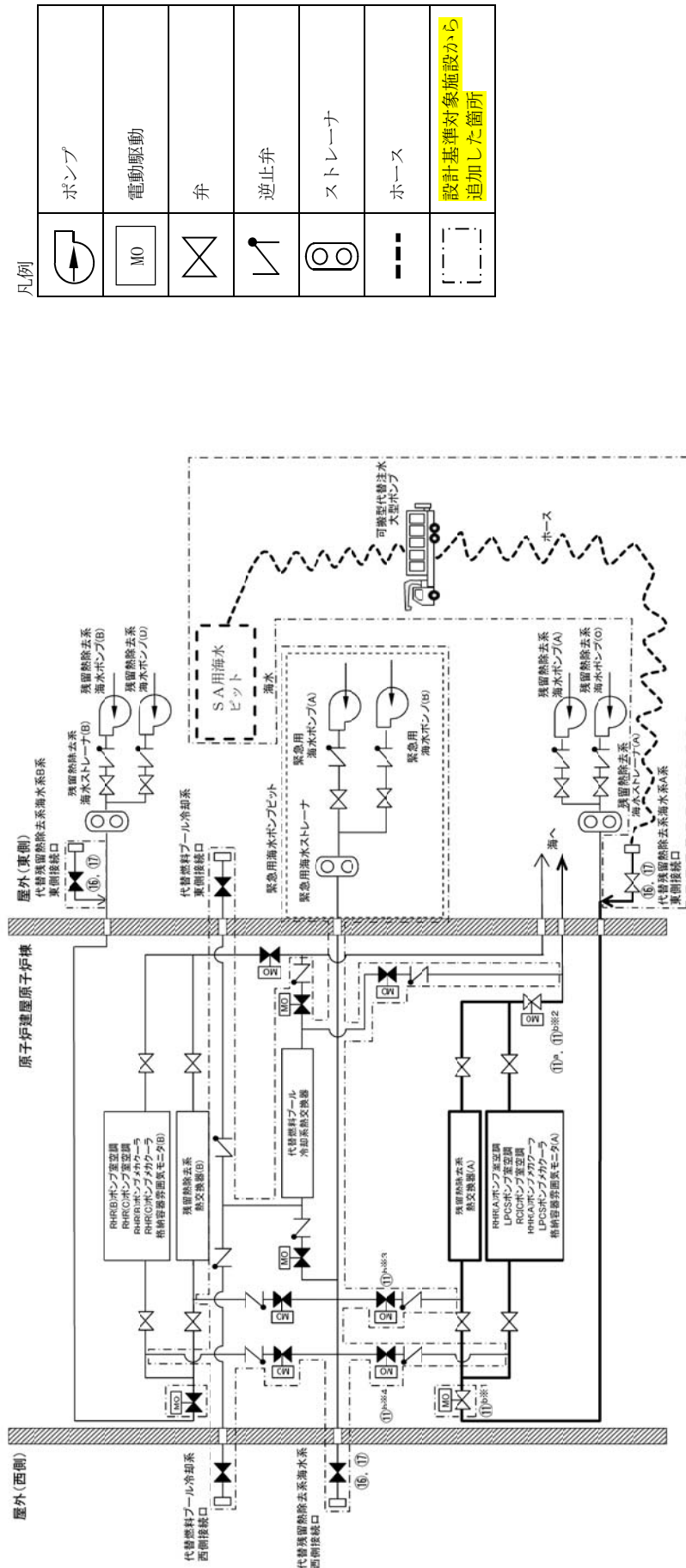

凡例

|  |                  |
|--|------------------|
|  | ポンプ              |
|  | 電動駆動             |
|  | 弁                |
|  | 逆止弁              |
|  | ストレーナ            |
|  | ホース              |
|  | 設計基準対象施設から追加した箇所 |

| 操作手順                               | 弁名称                                                                                                      |
|------------------------------------|----------------------------------------------------------------------------------------------------------|
| ① <sup>a</sup> , ① <sup>b</sup> *2 | 残留熱除去系熱交換器 (A) 海水流量調整弁                                                                                   |
| ① <sup>b</sup> *1                  | 残留熱除去系 - 緊急用海水系系統分離弁 (A)                                                                                 |
| ① <sup>b</sup> *3                  | 緊急用海水系 RHR 熱交換器隔離弁 (A)                                                                                   |
| ① <sup>b</sup> *4                  | 緊急用海水系 RHR 補機隔離弁 (A)                                                                                     |
| ① <sup>b</sup> , ① <sup>c</sup>    | 代替残留熱除去系海水系西側接続口 <sup>の弁</sup> , 代替残留熱除去系海水系 A 系東側接続口 <sup>の弁</sup> , 代替残留熱除去系海水系 B 系東側接続口 <sup>の弁</sup> |

記載例 ○：操作手順番号を示す。

## 第1.5-18図 代替残留熱除去系海水系による冷却水（海水）の確保 概要図



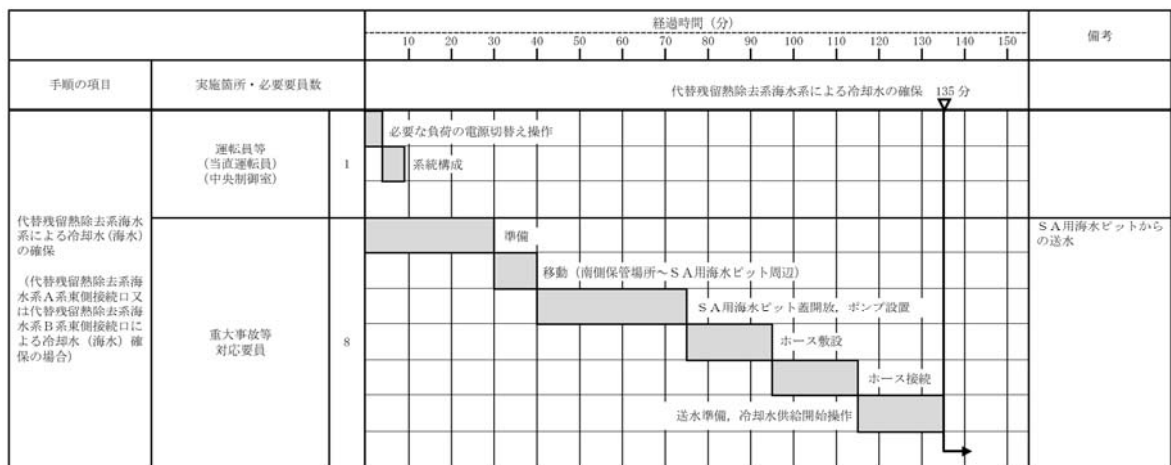
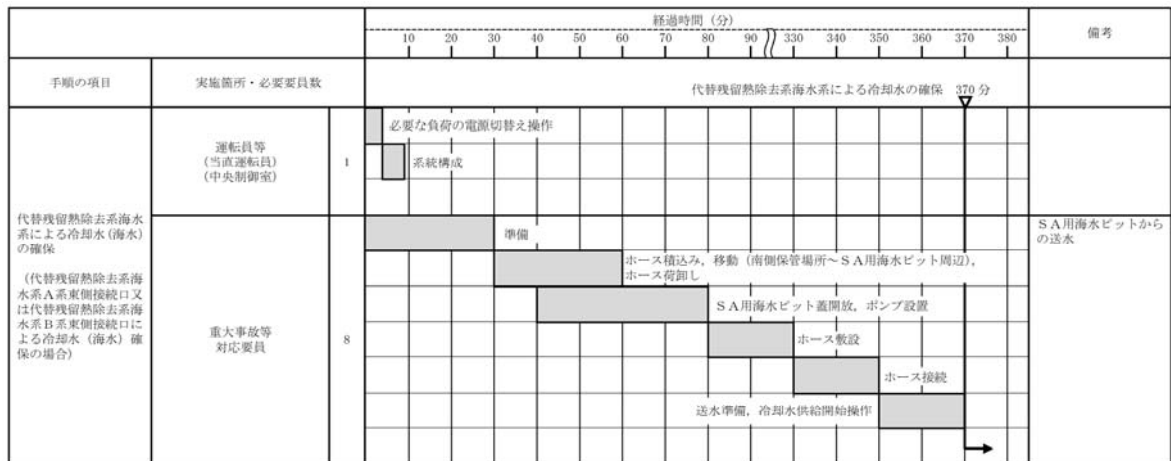

第1.5－19図 代替残留熱除去系海水系による冷却水（海水）の確保 タイム  
チャート



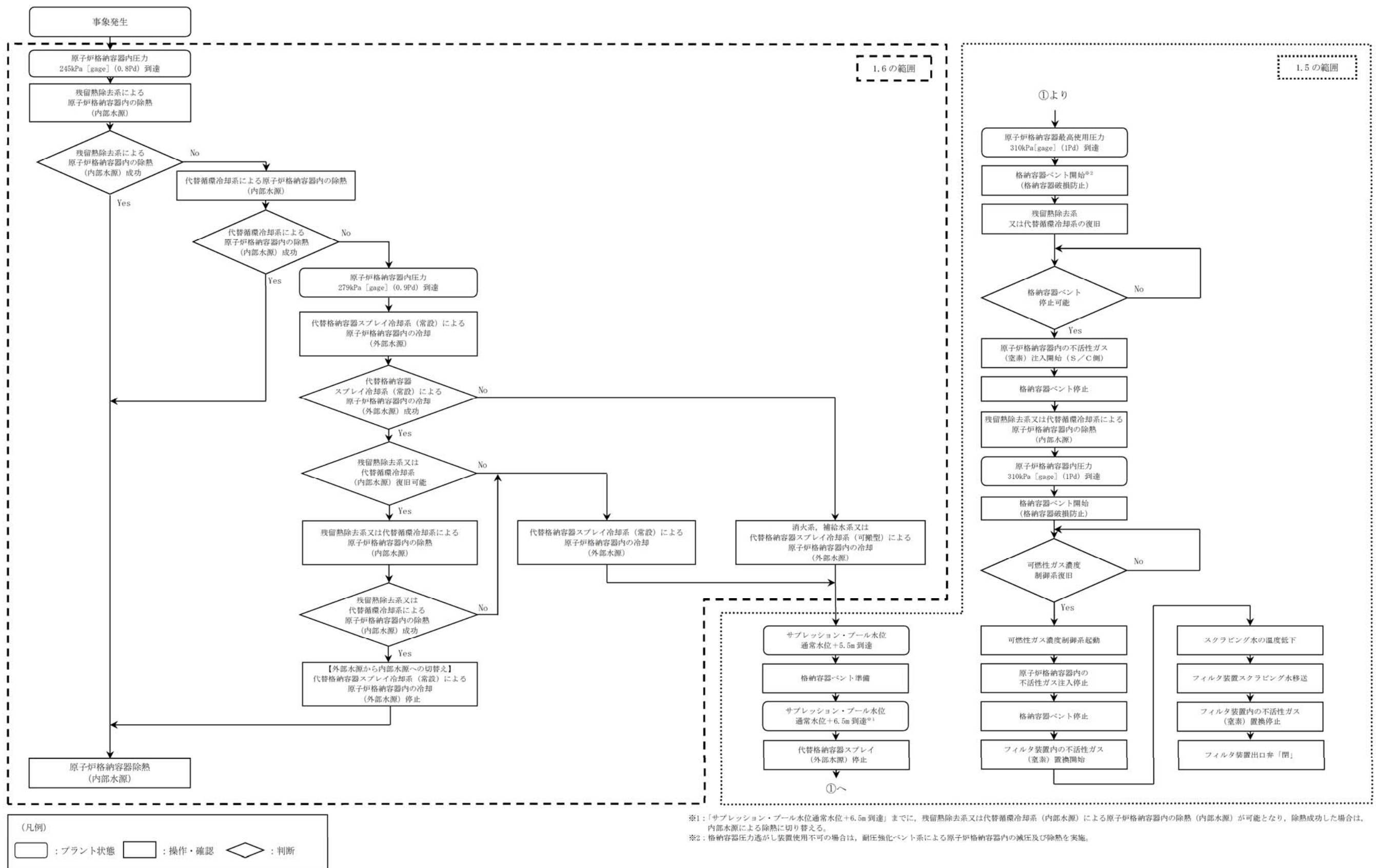

第1.5-20図 重大事故等時の対応手段選択フローチャート (1/3)



(1) フロントライン系故障時の対応手段の選択

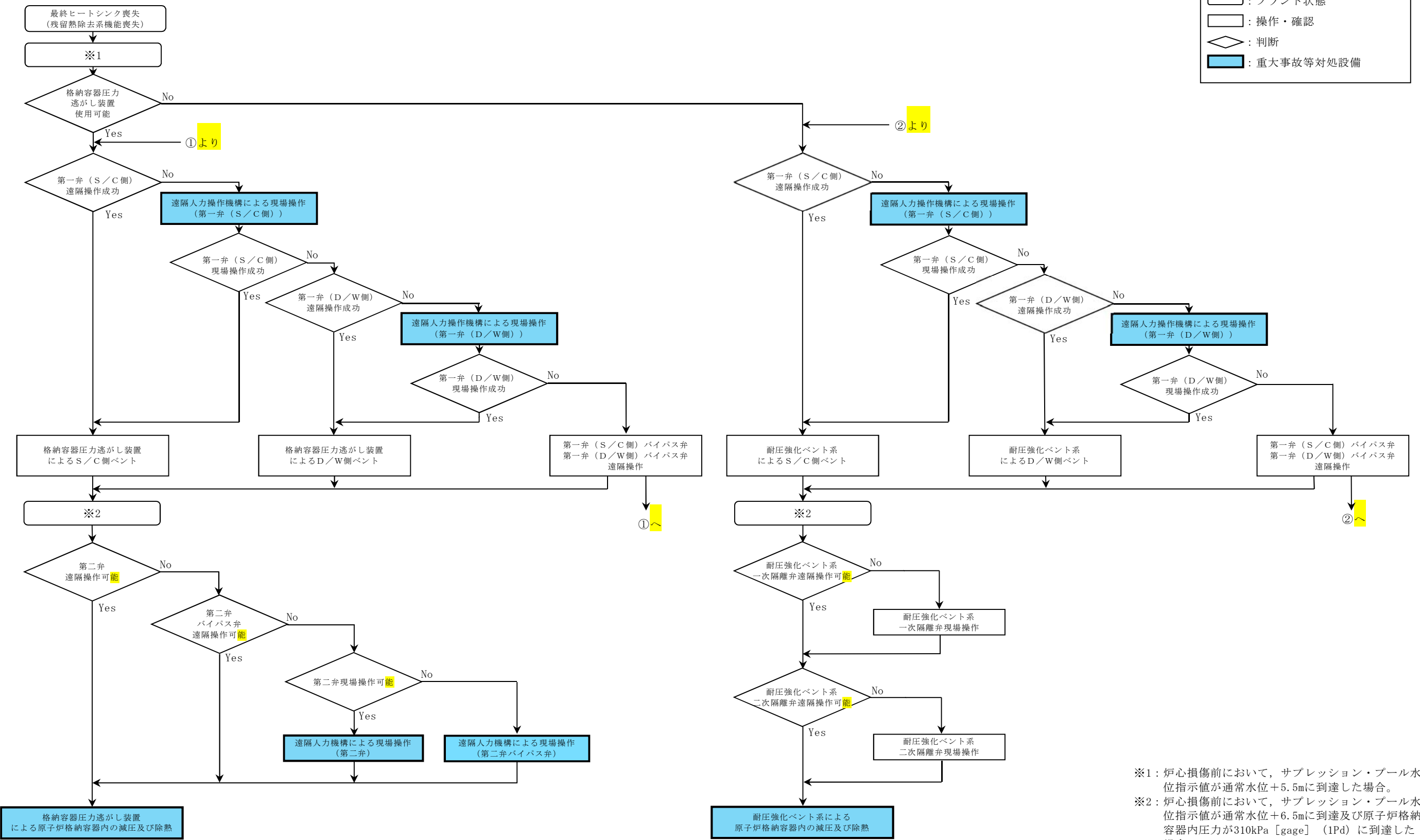

第1.5-20図 重大事故等時の対応手段選択フローチャート (2/3)



## (2) サポート系故障時の対応手段の選択

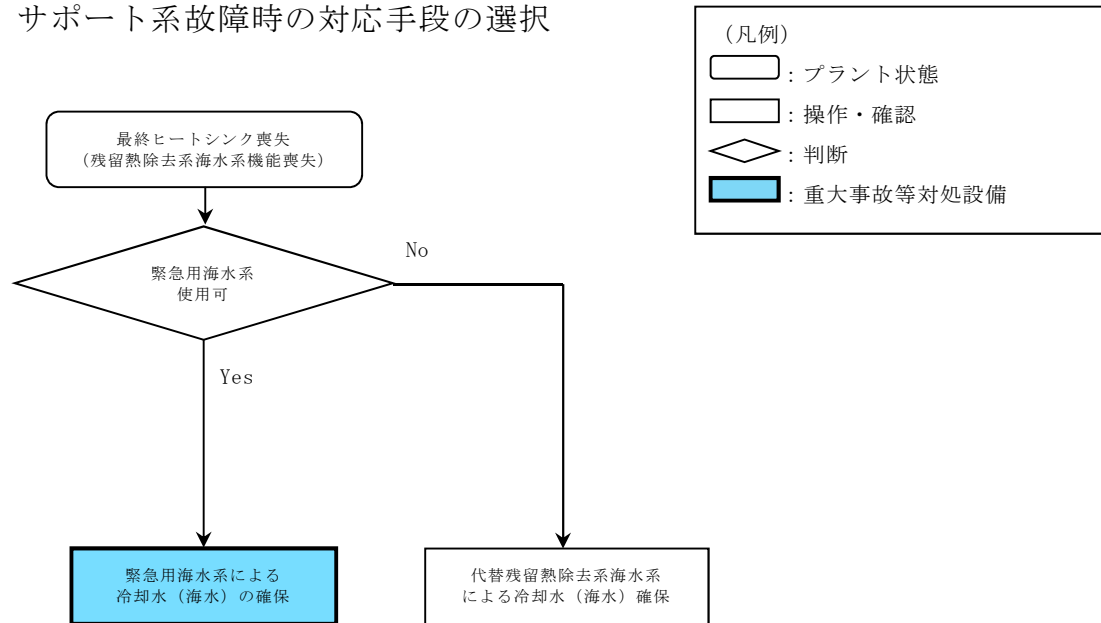

第1.5－20図 重大事故等時の対応手段選択フローチャート (3／3)



審査基準，基準規則と対処設備との対応表（1／7）

| 技術的能力審査基準（1.5）                                                                                                                                                                                                                                                                    | 番号 | 設置許可基準規則（第48条）                                                                                                                                                                                                                                                                                                                                                               | 技術基準規則（第63条）                                                                                                                                                                                                                                                                                                                                                                 | 番号          |
|-----------------------------------------------------------------------------------------------------------------------------------------------------------------------------------------------------------------------------------------------------------------------------------|----|------------------------------------------------------------------------------------------------------------------------------------------------------------------------------------------------------------------------------------------------------------------------------------------------------------------------------------------------------------------------------|------------------------------------------------------------------------------------------------------------------------------------------------------------------------------------------------------------------------------------------------------------------------------------------------------------------------------------------------------------------------------|-------------|
| <b>【本文】</b><br>発電用原子炉設置者において、設計基準事故対処設備が有する最終ヒートシンクへ熱を輸送する機能が喪失した場合において炉心の著しい損傷及び原子炉格納容器の破損（炉心の著しい損傷が発生する前に生ずるものに限る。）を防止するため、最終ヒートシンクへ熱を輸送するために必要な手順等が適切に整備されているか、又は整備される方針が適切に示されていること。                                                                                          | ①  | <b>【本文】</b><br>発電用原子炉施設には、設計基準事故対処設備が有する最終ヒートシンクへ熱を輸送する機能が喪失した場合において炉心の著しい損傷及び原子炉格納容器の破損（炉心の著しい損傷が発生する前に生ずるものに限る。）を防止するため、最終ヒートシンクへ熱を輸送するために必要な設備を設けなければならない。                                                                                                                                                                                                                | <b>【本文】</b><br>発電用原子炉施設には、設計基準事故対処設備が有する最終ヒートシンクへ熱を輸送する機能が喪失した場合において炉心の著しい損傷及び原子炉格納容器の破損（炉心の著しい損傷が発生する前に生ずるものに限る。）を防止するため、最終ヒートシンクへ熱を輸送するために必要な設備を施設しなければならない。                                                                                                                                                                                                               | ③           |
| <b>【解釈】</b><br>1 「最終ヒートシンクへ熱を輸送するために必要な手順等」とは、以下に掲げる措置又はこれと同等以上の効果を有する措置を行うための手順等をいう。                                                                                                                                                                                             | —  | <b>【解釈】</b><br>1 第48条に規定する「最終ヒートシンクへ熱を輸送するために必要な設備」とは、以下に掲げる措置又はこれらと同等以上の効果を有する措置を行うための設備をいう。                                                                                                                                                                                                                                                                                | <b>【解釈】</b><br>1 第63条に規定する「最終ヒートシンクへ熱を輸送するために必要な設備」とは、以下に掲げる措置又はこれらと同等以上の効果を有する措置を行うための設備をいう。                                                                                                                                                                                                                                                                                | —           |
| (1) 炉心損傷防止<br>a) 取水機能の喪失により最終ヒートシンクが喪失することを想定した上で、BWRにおいては、サブプレッションプールへの熱の蓄積により、原子炉冷却機能が確保できる一定の期間内に、十分な余裕を持って所内車載代替の最終ヒートシンク（UHS）の繋ぎ込み及び最終的な熱の逃がし場への熱の輸送ができること。加えて、残留熱除去系（RHR）の使用が不可能な場合について考慮すること。<br>また、PWRにおいては、タービン動補助給水ポンプ及び主蒸気逃がし弁による2次冷却系からの除熱により、最終的な熱の逃がし場への熱の輸送ができること。 | ②  | a) 炉心の著しい損傷等を防止するため、重大事故防止設備を整備すること。<br>b) 重大事故防止設備は、設計基準事故対処設備に対して、多重性又は多様性及び独立性を有し、位置的分散を図ること。<br>c) 取水機能の喪失により最終ヒートシンクが喪失することを想定した上で、BWRにおいては、サブプレッションプールへの熱の蓄積により、原子炉冷却機能が確保できる一定の期間内に、十分な余裕を持って所内車載代替の最終ヒートシンクシステム（UHSS）の繋ぎ込み及び最終的な熱の逃がし場への熱の輸送ができること。加えて、残留熱除去系（RHR）の使用が不可能な場合について考慮すること。<br>また、PWRにおいては、タービン動補助給水ポンプ及び主蒸気逃がし弁による2次冷却系からの除熱により、最終的な熱の逃がし場への熱の輸送ができること。 | a) 炉心の著しい損傷等を防止するため、重大事故防止設備を整備すること。<br>b) 重大事故防止設備は、設計基準事故対処設備に対して、多重性又は多様性及び独立性を有し、位置的分散を図ること。<br>c) 取水機能の喪失により最終ヒートシンクが喪失することを想定した上で、BWRにおいては、サブプレッションプールへの熱の蓄積により、原子炉冷却機能が確保できる一定の期間内に、十分な余裕を持って所内車載代替の最終ヒートシンクシステム（UHSS）の繋ぎ込み及び最終的な熱の逃がし場への熱の輸送ができること。加えて、残留熱除去系（RHR）の使用が不可能な場合について考慮すること。<br>また、PWRにおいては、タービン動補助給水ポンプ及び主蒸気逃がし弁による2次冷却系からの除熱により、最終的な熱の逃がし場への熱の輸送ができること。 | ④<br>⑤<br>⑥ |
|                                                                                                                                                                                                                                                                                   |    | d) 格納容器圧力逃がし装置を整備する場合は、本規程第50条1b)に準ずること。また、その使用に際しては、敷地境界での線量評価を行うこと。                                                                                                                                                                                                                                                                                                        | d) 格納容器圧力逃がし装置を整備する場合は、本規程第65条1b)に準ずること。また、その使用に際しては、敷地境界での線量評価を行うこと。                                                                                                                                                                                                                                                                                                        | ⑦           |



審査基準，基準規則と対処設備との対応表（2/7）

| 重大事故等対処設備                                     |               |          |            |    | 自主対策設備 |      |
|-----------------------------------------------|---------------|----------|------------|----|--------|------|
| 手段                                            | 機器名称          | 既設<br>新設 | 解釈<br>対応番号 | 備考 | 手段     | 機器名称 |
| 残留熱除去系（原子炉停止時冷却系）<br>による原子炉除熱                 | 残留熱除去系ポンプ     | 既設       | ①<br>③     | —  | —      | —    |
|                                               | 残留熱除去系海水ストレーナ | 既設       |            |    |        |      |
|                                               | 残留熱除去系熱交換器    | 既設       |            |    |        |      |
|                                               | 残留熱除去系海水ポンプ   | 既設       |            |    |        |      |
|                                               | 残留熱除去系海水系配管・弁 | 既設       |            |    |        |      |
|                                               | 原子炉圧力容器       | 既設       |            |    |        |      |
|                                               | 非常用取水設備       | 既設       |            |    |        |      |
|                                               | 非常用交流電源設備     | 既設       |            |    |        |      |
|                                               | 燃料給油設備        | 既設       |            |    |        |      |
| 残留熱除去系（サブプレッション・プール冷却系）<br>によるサブプレッション・プールの除熱 | 残留熱除去系ポンプ     | 既設       | ①<br>③     |    |        |      |
|                                               | 残留熱除去系海水ストレーナ | 既設       |            |    |        |      |
|                                               | 残留熱除去系熱交換器    | 既設       |            |    |        |      |
|                                               | 残留熱除去系海水ポンプ   | 既設       |            |    |        |      |
|                                               | サブプレッション・プール  | 既設       |            |    |        |      |
|                                               | 残留熱除去系海水系配管・弁 | 既設       |            |    |        |      |
|                                               | 非常用取水設備       | 既設       |            |    |        |      |
|                                               | 原子炉格納容器       | 既設       |            |    |        |      |
|                                               | 非常用交流電源設備     | 既設       |            |    |        |      |
|                                               | 燃料給油設備        | 既設       |            |    |        |      |



審査基準，基準規則と対処設備との対応表（3/7）

| 重大事故等対処設備                                          |               |          |                                 |    | 自主対策設備                                                  |             |
|----------------------------------------------------|---------------|----------|---------------------------------|----|---------------------------------------------------------|-------------|
| 手段                                                 | 機器名称          | 既設<br>新設 | 解釈<br>対応番号                      | 備考 | 手段                                                      | 機器名称        |
| 残留熱除去系（格納容器スプレイ冷却系）による<br>原子炉格納容器内の冷却              | 残留熱除去系ポンプ     | 既設       | ①<br>③                          | —  | —                                                       | —           |
|                                                    | 残留熱除去系海水ストレーナ | 既設       |                                 |    |                                                         |             |
|                                                    | 残留熱除去系熱交換器    | 既設       |                                 |    |                                                         |             |
|                                                    | 残留熱除去系海水ポンプ   | 既設       |                                 |    |                                                         |             |
|                                                    | サブプレッション・プール  | 既設       |                                 |    |                                                         |             |
|                                                    | 残留熱除去系海水系配管・弁 | 既設       |                                 |    |                                                         |             |
|                                                    | 原子炉格納容器       | 既設       |                                 |    |                                                         |             |
|                                                    | 非常用取水設備       | 既設       |                                 |    |                                                         |             |
|                                                    | 非常用交流電源設備     | 既設       |                                 |    |                                                         |             |
|                                                    | 燃料給油設備        | 既設       |                                 |    |                                                         |             |
| 残留熱除去系海水による<br>冷却水（海水）の確保                          | 残留熱除去系海水ポンプ   | 既設       | ①<br>③                          | —  | —                                                       | —           |
|                                                    | 残留熱除去系海水ストレーナ | 既設       |                                 |    |                                                         |             |
|                                                    | 残留熱除去系熱交換器    | 既設       |                                 |    |                                                         |             |
|                                                    | 残留熱除去系海水系配管・弁 | 既設       |                                 |    |                                                         |             |
|                                                    | 非常用取水設備       | 既設       |                                 |    |                                                         |             |
|                                                    | 非常用交流電源設備     | 既設       |                                 |    |                                                         |             |
|                                                    | 燃料給油設備        | 既設       |                                 |    |                                                         |             |
| 格納容器圧力逃がし装置による<br>原子炉格納容器内の減圧及び除熱①<br>（第一弁を使用した場合） | 格納容器圧力逃がし装置   | 新設       | ①<br>②<br>③<br>④<br>⑤<br>⑥<br>⑦ | —  | 格納容器圧力逃がし装置による<br>原子炉格納容器内の減圧及び除熱②<br>（第一弁バイパス弁を使用した場合） | 格納容器圧力逃がし装置 |
|                                                    | 常設代替交流電源設備    | 新設       |                                 |    |                                                         | 常設代替交流電源設備  |
|                                                    | 可搬型代替交流電源設備   | 新設       |                                 |    |                                                         | 可搬型代替交流電源設備 |
|                                                    | 常設代替直流電源設備    | 新設       |                                 |    |                                                         | 常設代替直流電源設備  |
|                                                    | 可搬型代替直流電源設備   | 新設       |                                 |    |                                                         | 可搬型代替直流電源設備 |
|                                                    | 燃料給油設備        | 新設       |                                 |    |                                                         | 燃料給油設備      |



審査基準，基準規則と対処設備との対応表（4/7）

| 重大事故等対処設備                                   |                |          |                                 |    | 自主対策設備                                          |                |
|---------------------------------------------|----------------|----------|---------------------------------|----|-------------------------------------------------|----------------|
| 手段                                          | 機器名称           | 既設<br>新設 | 解釈<br>対応番号                      | 備考 | 手段                                              | 機器名称           |
| 耐圧強化ベント系による原子炉格納容器内の減圧及び除熱①<br>（第一弁を使用した場合） | 第一弁（S／C側）      | 新設       | ①<br>②<br>③<br>④<br>⑤<br>⑥      | —  | 耐圧強化ベント系による原子炉格納容器内の減圧及び除熱②<br>（第一弁バイパスを使用した場合） | 耐圧強化ベント系一次隔離弁  |
|                                             | 第一弁（D／W側）      | 新設       |                                 |    |                                                 | 耐圧強化ベント系二次隔離弁  |
|                                             | 耐圧強化ベント系一次隔離弁  | 新設       |                                 |    |                                                 | 第一弁（S／C側）バイパス弁 |
|                                             | 耐圧強化ベント系二次隔離弁  | 新設       |                                 |    |                                                 | 第一弁（D／W側）バイパス弁 |
|                                             | 遠隔人力操作機構       | 新設       |                                 |    |                                                 | 遠隔人力操作機構       |
|                                             | 不活性ガス系配管・弁     | 既設       |                                 |    |                                                 | 不活性ガス系配管・弁     |
|                                             | 耐圧強化ベント系配管・弁   | 既設       |                                 |    |                                                 | 耐圧強化ベント系配管・弁   |
|                                             | 原子炉建屋ガス処理系配管・弁 | 既設       |                                 |    |                                                 | 原子炉建屋ガス処理系配管・弁 |
|                                             | 原子炉格納容器        | 既設       |                                 |    |                                                 | 原子炉格納容器        |
|                                             | 真空破壊弁          | 既設       |                                 |    |                                                 | 真空破壊弁          |
|                                             | 常設代替交流電源設備     | 新設       |                                 |    |                                                 | 常設代替交流電源設備     |
|                                             | 可搬型代替交流電源設備    | 新設       |                                 |    |                                                 | 可搬型代替交流電源設備    |
|                                             | 燃料給油設備         | 新設       |                                 |    |                                                 | 燃料給油設備         |
| 遠隔人力操作機構<br>による現場操作                         | 遠隔人力操作機構       | 新設       | ①<br>②<br>③<br>④<br>⑤<br>⑥<br>⑦ | —  | —                                               | —              |



審査基準，基準規則と対処設備との対応表（5／7）

| 重大事故等対処設備   |                            |          |                            |    | 自主対策設備           |                            |
|-------------|----------------------------|----------|----------------------------|----|------------------|----------------------------|
| 手段          | 機器名称                       | 既設<br>新設 | 解釈<br>対応番号                 | 備考 | 手段               | 機器名称                       |
| 緊急用海水系による除熱 | 緊急用海水ポンプ                   | 新設       | ①<br>②<br>③<br>④<br>⑤<br>⑥ | —  | 代替残留熱除去系海水系による除熱 | 残留熱除去系熱交換器                 |
|             | 緊急用海水ストレーナ                 | 新設       |                            |    |                  | 残留熱除去系（原子炉停止時冷却系）ポンプ       |
|             | 残留熱除去系熱交換器                 | 既設       |                            |    |                  | 残留熱除去系（サブプレッション・プール冷却系）ポンプ |
|             | 残留熱除去系（原子炉停止時冷却系）ポンプ       | 既設       |                            |    |                  | 残留熱除去系（格納容器スプレイ冷却系）ポンプ     |
|             | 残留熱除去系（サブプレッション・プール冷却系）ポンプ | 既設       |                            |    |                  | 可搬型代替注水大型ポンプ               |
|             | 残留熱除去系（格納容器スプレイ冷却系）ポンプ     | 既設       |                            |    |                  | 残留熱除去系海水系配管・弁              |
|             | 緊急用海水系配管・弁                 | 新設       |                            |    |                  | 緊急用海水系配管・弁                 |
|             | 残留熱除去系海水系配管・弁              | 既設       |                            |    |                  | ホース                        |
|             | 非常用取水設備                    | 新設       |                            |    |                  | 非常用取水設備                    |
|             | 常設代替交流電源設備                 | 新設       |                            |    |                  | 常設代替交流電源設備                 |
|             | 燃料給油設備                     | 新設       |                            |    |                  | 燃料給油設備                     |



審査基準，基準規則と対処設備との対応表（6／7）

| 技術的能力審査基準（1.5）                                                                                                                                                                                        | 適合方針                                                                                                                                                                                                                                                                                             |
|-------------------------------------------------------------------------------------------------------------------------------------------------------------------------------------------------------|--------------------------------------------------------------------------------------------------------------------------------------------------------------------------------------------------------------------------------------------------------------------------------------------------|
| <p><b>【要求事項】</b></p> <p>発電用原子炉設置者において、設計基準事故対処設備が有する最終ヒートシンクへ熱を輸送する機能が喪失した場合において炉心の著しい損傷及び原子炉格納容器の破損（炉心の著しい損傷が発生する前に生ずるものに限る。）を防止するため、最終ヒートシンクへ熱を輸送するために必要な手順等が適切に整備されているか、又は整備される方針が適切に示されていること。</p> | <p>設計基準事故対処設備である残留熱除去系（原子炉停止時冷却系，サプレッション・プール冷却系及び格納容器スプレイ冷却系）ポンプ及び残留熱除去系海水系が有する最終ヒートシンクへ熱を輸送する機能が喪失した場合において、炉心の著しい損傷及び原子炉格納容器の破損（炉心の著しい損傷が発生する前に生ずるものに限る。）を防止する手段として、格納容器圧力逃がし装置及び耐圧強化ベント系並びに緊急用海水ポンプによる最終ヒートシンクへ熱を輸送するために必要な手順等を整備する。なお、緊急用海水系（常設備）の代替残留熱除去系海水系（可搬型設備）に対する同等性については、別紙－1に示す。</p> |
| <p><b>【解釈】</b></p> <p>1 「最終ヒートシンクへ熱を輸送するために必要な手順等」とは、以下に掲げる措置又はこれと同等以上の効果を有する措置を行うための手順等をいう。</p>                                                                                                      | <p>—</p>                                                                                                                                                                                                                                                                                         |



審査基準，基準規則と対処設備との対応表 (7/7)

| 技術的能力審査基準 (1.5)                                                                                                                                                                                                                                                                                     | 適合方針                                                                                                                                                                                                   |
|-----------------------------------------------------------------------------------------------------------------------------------------------------------------------------------------------------------------------------------------------------------------------------------------------------|--------------------------------------------------------------------------------------------------------------------------------------------------------------------------------------------------------|
| <p>(1) 炉心損傷防止</p> <p>a) 取水機能の喪失により最終ヒートシンクが喪失することを想定した上で、BWRにおいては、サブレーションプールへの熱の蓄積により、原子炉冷却機能が確保できる一定の期間内に、十分な余裕を持って所内車載代替の最終ヒートシンク (UHS) の繋ぎ込み及び最終的な熱の逃がし場への熱の輸送ができること。加えて、残留熱除去系 (RHR) の使用が不可能な場合について考慮すること。</p> <p>また、PWRにおいては、タービン動補助給水ポンプ及び主蒸気逃がし弁による2次冷却系からの除熱により、最終的な熱の逃がし場への熱の輸送ができること。</p> | <p>残留熱除去系海水系が有する最終ヒートシンク (海洋) へ熱を輸送する機能が喪失したことを想定し、緊急用海水ポンプによる最終ヒートシンク (海洋) へ熱を輸送するために必要な手順等を整備する。</p> <p>加えて、残留熱除去系ポンプの使用が不可能な場合を想定し、格納容器圧力逃がし装置及び耐圧強化ベント系による最終ヒートシンク (大気) へ熱を輸送するために必要な手順等を整備する。</p> |



## 緊急用海水系（常設設備）の代替残留熱除去系海水系（可搬型設備） に対する同等性について

### 1. はじめに

東海第二発電所では、設置許可基準規則第48条の重大事故等対処設備として常設設備である緊急用海水系を設置することとし、可搬型設備である代替残留熱除去系海水系については自主対策設備としている。一方、設置許可基準規則第48条（解釈）では「以下に掲げる措置（可搬）“又は”これらと同等以上の効果を有する措置を行うための設備」が要求されている。ここでは、緊急用海水系（常設設備）の代替残留熱除去系海水系（可搬型設備）に対する同等性について、その考え方を示す。

### 2. 代替残留熱除去系海水系（可搬型設備）の特長と緊急用海水系（常設設備）の同等性の整理

可搬型設備は、複数確保する設置場所の中から、被災状況を踏まえて設置可能な場所を選択し設置することで、重大事故等対応に必要な機能を確保することができるため、柔軟な重大事故等対応に期待できることが特長である。この特長を確保するためには、以下の措置が必要となる。

#### ①設計基準事故対処設備との離隔

待機時は機能喪失を想定する設計基準事故対処設備と接続せず、離隔した場所に保管することで、共通要因による機能喪失リスクを低減。

#### ②保管場所間の離隔



可搬型設備の多重性を確保し、それらを分散保管することで、可搬型設備が同時に機能喪失するリスクを低減。

### ③複数の接続箇所を確保

複数の接続口を設置することで、共通要因により接続口が使用できなくなるリスクを低減。

これら可搬型設備の特長を確保するために必要な措置について、常設設備である緊急用海水系の対応状況を第1表のとおり整理した。

第1表に示すとおり、可搬型設備の特長を確保するためのリスク低減措置については、常設設備である緊急用海水系への設計上の配慮によって、同等の措置がとられていることが確認できる。

したがって、緊急用海水系は可搬型設備による対応と同等以上の措置と考えることができる。



第 1 表 緊急用海水系の可搬型設備による対応との同等性整理

| No. | 可搬型設備の特長を確保するための措置     | 代替残留熱除去系海水系<br>(可搬型設備)                                                                    | 緊急用海水系<br>(常設設備)                                                                              |
|-----|------------------------|-------------------------------------------------------------------------------------------|-----------------------------------------------------------------------------------------------|
| ①   | 設計基準事故<br>対処設備との<br>離隔 | <p>・可搬型代替注水大型ポンプは、残留熱除去系海水系（海水ポンプ室，原子炉建屋）から離隔した屋外に保管</p> <p>（残留熱除去系海水系との同時機能喪失リスクを低減）</p> | <p>・緊急用海水系ポンプは、残留熱除去系海水系（海水ポンプ室，原子炉建屋）から離隔した地下埋設の格納槽内に設置</p> <p>（残留熱除去系海水系との同時機能喪失リスクを低減）</p> |
| ②   | 保管場所間の<br>離隔           | <p>・可搬型大型ポンプは、2箇所<br/>の保管場所に分散配備</p> <p>（想定する自然現象による同時機能喪失リスクを低減）</p>                     | <p>・緊急用海水系ポンプは、頑健な地下埋設の格納槽内に 2 台設置</p> <p>（想定する自然現象から防護）</p>                                  |



| No. | 可搬型設備の特長を確保するための措置 | 代替残留熱除去系海水系<br>(可搬型設備)                                                                             | 緊急用海水系<br>(常設設備)                                                                                                                                                   |
|-----|--------------------|----------------------------------------------------------------------------------------------------|--------------------------------------------------------------------------------------------------------------------------------------------------------------------|
| ③   | 複数の接続箇所            | <ul style="list-style-type: none"> <li>・ 接続口は，原子炉建屋東西に 2 箇所設置</li> </ul><br>( 接続口が使用できなくなるリスクを低減 ) | <ul style="list-style-type: none"> <li>・ 残留熱除去系海水系との接続配管は，頑健な地下トレンチ及び原子炉建屋内に敷設</li> <li>・ 残留熱除去系海水系との接続配管は，残留熱除去系海水系 2 系統と接続</li> </ul><br>( 接続配管が使用できなくなるリスクを低減 ) |

### 3. まとめ

緊急用海水系（常設設備）の代替残留熱除去系海水系（可搬型設備）との同等性について整理した。可搬型設備の特長を確保するための措置を，緊急用海水系（常設設備）の，設計において配慮（設計基準事故対処設備との位置的分散等）することにより，代替残留熱除去系海水系（可搬型設備）と同等以上の効果を有する措置を行うための設備とすることが可能である。

したがって，緊急用海水系（常設設備）については，代替残留熱除去系海水系（可搬型設備）と同等以上の措置を行うための設備であると考えられる。

以上



自主対策設備仕様

| 機器名称                               | 常設<br>／可搬 | 耐震性    | 容量                         | 揚程     | 個数              |
|------------------------------------|-----------|--------|----------------------------|--------|-----------------|
| 可搬型代替注水大型ポンプ<br>(代替残留熱除去系海水系として使用) | 可搬        | Sクラス※1 | 約 1,320m <sup>3</sup> ／h／個 | 約 140m | 2 個<br>(予備 2 個) |

※1：Sクラスの機能維持







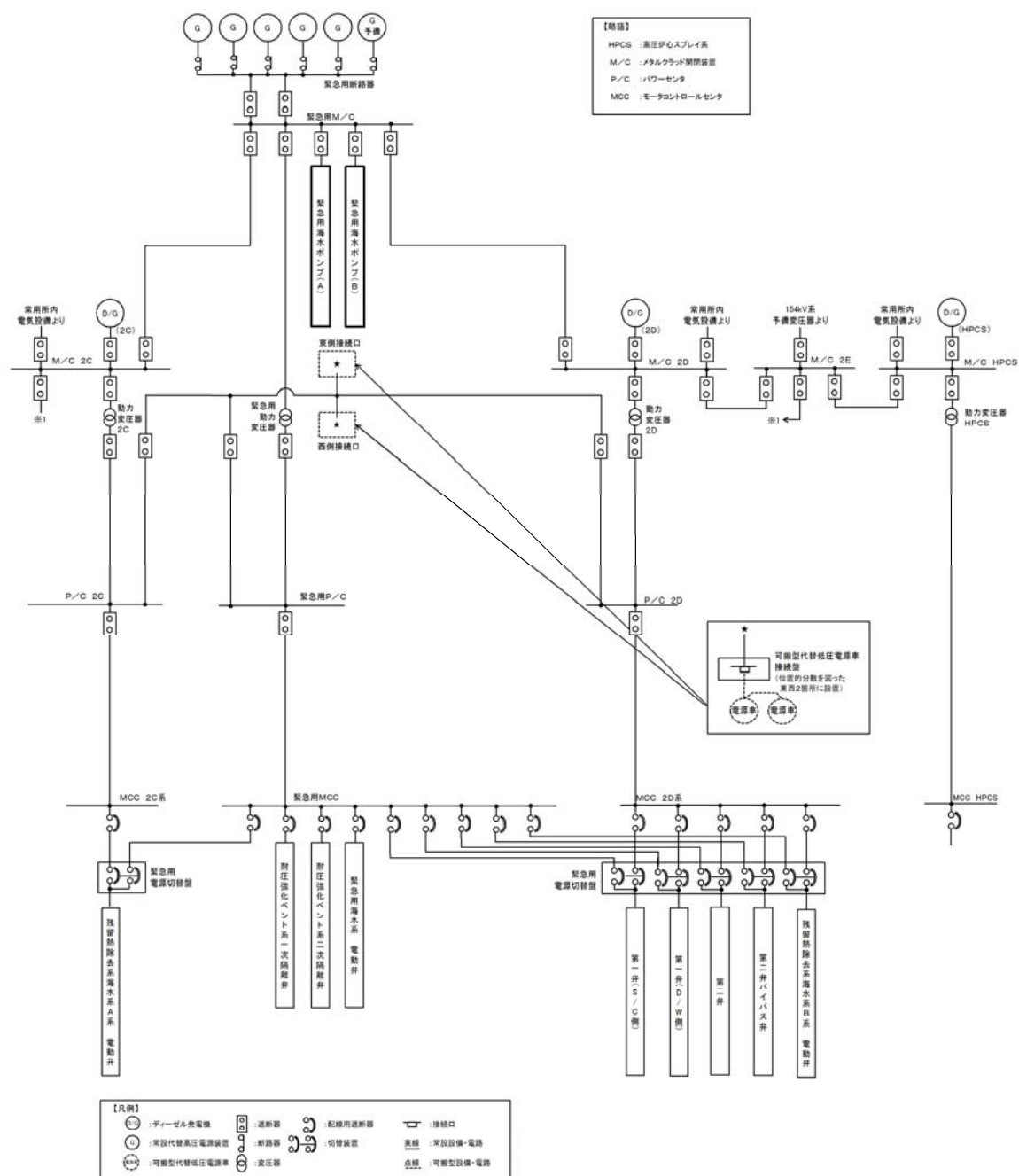

第2図 対応手段として選定した設備の電源構成図（交流電源）



## 重大事故対策の成立性

## 1. 格納容器圧力逃がし装置による原子炉格納容器内の減圧及び除熱

(1) 格納容器圧力逃がし装置の遠隔人力操作機構を使用した現場操作による  
格納容器ベント

## a. 操作概要

格納容器圧力逃がし装置による原子炉格納容器内の減圧及び除熱が必要な状況において、中央制御室からの操作により電動弁を操作できない場合、原子炉建屋附属棟（二次格納施設外）及び原子炉建屋廃棄物処理棟（二次格納施設外）まで移動し、現場での遠隔人力操作機構による操作により系統構成を実施した後、格納容器圧力逃がし装置の遠隔人力操作機構を使用した現場操作による格納容器ベントを実施する。

## b. 作業場所

原子炉建屋附属棟（二次格納施設外）及び原子炉建屋廃棄物処理棟（二次格納施設外）

## c. 必要要員数及び操作時間

格納容器圧力逃がし装置の遠隔人力操作機構を使用した現場操作による格納容器ベントとして、第一優先のS/C側ベントを使用した格納容器ベントに必要な要員数、所要時間は以下のとおり。

必要要員数：6名（運転員等（当直運転員）3名、重大事故等対応要員3名）

所要時間目安※：155分以内

※：所要時間目安は、模擬により算定した時間

所要時間内訳



移動：35 分（移動経路：中央制御室から原子炉建屋付属棟地上 1 階（放射線防護具着用を含む））

45 分（移動経路：原子炉建屋付属棟地上 1 階から原子炉建屋廃棄物処理棟地上 3 階（放射線防護具着用を含む））

系統構成：90 分（操作対象 1 弁：原子炉建屋付属棟地上 1 階）

格納容器ベント開始操作：30 分（操作対象 1 弁：原子炉建屋廃棄物処理棟地上 3 階）

#### d. 操作の成立性について

作業環境：ヘッドライト又は L E D ライトを携行しているため、建屋内非常用照明が消灯した場合においても、操作に影響はない。現場操作員の放射線防護を考慮し、遠隔人力操作機構は、二次格納施設外に設置している。また、操作は汚染の可能性を考慮し放射線防護具（全面マスク、個人線量計、綿手袋、ゴム手袋）を着用又は携行して作業を行う。

移動経路：ヘッドライト又は L E D ライトを携行しており近接可能である。また、アクセスルート上に支障となる設備はない。

操作性：遠隔人力操作機構による現場操作については、操作に必要な工具等はなく通常の弁操作と同様であるため、容易に実施可能である。

連絡手段：携行型有線通話装置、電力保安通信用電話設備（固定電話機、P H S 端末）、送受話器のうち、使用可能な設備により、中央制御室との連絡が可能である。



## (2) フィルタ装置スクラビング水補給

### a. 操作概要

フィルタ装置スクラビング水補給が必要な状況において、水源を選定し、取水箇所まで移動するとともに、送水ルートを確認した後、可搬型代替注水中型ポンプ又は可搬型代替注水大型ポンプによりフィルタ装置のスクラビング水補給を実施してフィルタ装置の機能を維持する。

### b. 作業場所

フィルタ装置格納槽付属室、屋外（フィルタ装置格納槽周辺、取水箇所（代替淡水貯槽、淡水タンク））

### c. 必要要員数及び操作時間

可搬型代替注水中型ポンプ又は可搬型代替注水大型ポンプによるフィルタ装置スクラビング水補給として、最長時間を要する代替淡水貯槽からフィルタ装置スクラビング水補給ライン接続口を使用した送水に必要な要員数、所要時間は以下のとおり。

必要要員数：8名（重大事故等対応要員8名）

所要時間目安※<sup>1</sup>：180分以内

※<sup>1</sup>：所要時間目安は、模擬により算定した時間

所要時間内訳

準備：30分（放射線防護具着用を含む）

移動：20分※<sup>2</sup>（移動経路：南側保管場所から代替淡水貯槽周辺（ホース積込み及び荷卸しを含む））

系統構成：120分※<sup>2</sup>（対象作業：ポンプ設置、ホース敷設等）

送水準備：20分

※<sup>2</sup>：移動及び系統構成は並行して行う。

### d. 操作の成立性について



作業環境：車両の作業用照明，ヘッドライト及びLEDライトにより，夜間における作業性を確保する。また，放射性物質が放出される可能性があることから，操作は放射線防護具（全面マスク，個人線量計，綿手袋，ゴム手袋）を着用又は携行して作業を行う。

移動経路：車両のヘッドライトの他，ヘッドライト及びLEDライトを携帯しており，夜間においても接近可能である。また，アクセスルート上に支障となる設備はない。

操作性：フィルタ装置スクラビング水補給として使用する可搬型代替注水中型ポンプ又は可搬型代替注水大型ポンプからのホース接続は，専用の結合金具を使用して容易に接続可能とする。作業エリア周辺には，支障となる設備はなく，十分な作業スペースを確保する。

連絡手段：衛星電話設備（固定型，携帯型），無線連絡設備（固定型，携帯型），電力保安通信用電話設備（固定電話機，PHS端末），送受話器のうち，使用可能な設備により，災害対策本部との連絡が可能である。



可搬型代替注水大型ポンプ



車両の作業用照明





ホース接続訓練



車両操作訓練（ポンプ起動）



可搬型代替注水中型ポンプ



ホース敷設訓練



夜間での送水訓練（ポンプ設置）



放射線防護具着用による送水訓練  
（交代要員参集）





放射線防護具着用による送水訓練  
(水中ポンプユニット設置)



### (3) 原子炉格納容器内の不活性ガス（窒素）置換

#### a. 操作概要

原子炉格納容器内の不活性ガス（窒素）置換が必要な状況において、原子炉建屋東側屋外に可搬型窒素供給装置を配備し、窒素供給用ホースを接続口に接続して可搬型窒素供給装置により原子炉格納容器内へ窒素を供給する。また、原子炉建屋西側屋外に可搬型窒素供給装置を配備した場合、接続口の蓋を開放した後、窒素供給用ホースを接続口に接続して可搬型窒素供給装置により原子炉格納容器内へ窒素を供給する。

#### b. 作業場所

原子炉建屋東側屋外（非管理区域）又は原子炉建屋西側屋外（非管理区域）

#### c. 必要要員数及び操作時間

可搬型窒素供給装置による原子炉格納容器内の不活性ガス（窒素）置換として、最長時間を要する格納容器窒素供給ライン西側接続口を使用した窒素供給に必要な要員数、所要時間は以下のとおり。

必要要員数：4名（重大事故等対応要員4名）

所要時間目安※：135分以内

※：所要時間目安は、模擬により算定した時間

所要時間内訳

準備：30分（放射線防護具着用を含む）

移動：10分（移動経路：南側保管場所から格納容器窒素供給ライン西側接続口）

系統構成：85分（対象作業：ホース接続、可搬型窒素供給装置起動等）

窒素供給開始操作：10分



d. 操作の成立性について

作業環境：車両の作業用照明，ヘッドライト及びLEDライトにより，夜間における作業性を確保している。また，放射性物質が放出される可能性があることから，操作は放射線防護具（全面マスク，個人線量計，綿手袋，ゴム手袋）を着用又は携行して作業を行う。

移動経路：車両のヘッドライトの他，ヘッドライト及びLEDライトを携帯しており，夜間においても接近可能である。また，アクセスルート上に支障となる設備はない。

操作性：ホースの接続は汎用の結合金具であり，容易に操作可能とする。作業エリア周辺には，支障となる設備はなく，十分な作業スペースを確保する。

連絡手段：衛星電話設備（固定型，携帯型），無線連絡設備（固定型，携帯型），電力保安通信用電話設備（固定電話機，PHS端末），送受話器のうち，使用可能な設備により，災害対策本部との連絡が可能である。



#### (4) フィルタ装置内の不活性ガス（窒素）置換

##### a. 操作概要

フィルタ装置内の不活性ガス（窒素）置換が必要な状況において、原子炉建屋西側屋外に可搬型窒素供給装置を配備し、接続口の蓋を開放した後、窒素供給用ホースを接続口に接続して可搬型窒素供給装置によりフィルタ装置内へ窒素を供給する。

##### b. 作業場所

原子炉建屋西側屋外（非管理区域）

##### c. 必要要員数及び操作時間

可搬型窒素供給装置によるフィルタ装置内の不活性ガス（窒素）置換として、フィルタベント配管窒素供給ライン接続口を使用した窒素供給に必要な要員数、所要時間は以下のとおり。

必要要員数：4名（重大事故等対応要員4名）

所要時間目安※：135分以内

※：所要時間目安は、模擬により算定した時間

##### 所要時間内訳

準備：30分（放射線防護具着用を含む）

移動：10分（移動経路：南側保管場所からフィルタベント配管窒素供給ライン接続口）

系統構成：85分（対象作業：ホース接続、可搬型窒素供給装置起動等）

窒素供給開始操作：10分

##### d. 操作の成立性について

作業環境：車両の作業用照明，ヘッドライト及びLEDライトにより，夜間における作業性を確保している。また，放射性物



質が放出される可能性があることから、操作は放射線防護具（全面マスク，個人線量計，綿手袋，ゴム手袋）を着用又は携行して作業を行う。

移動経路：車両のヘッドライトの他，ヘッドライト及びLEDライトを携帯しており，夜間においても接近可能である。また，アクセスルート上に支障となる設備はない。

操作性：ホースの接続は汎用の結合金具であり，容易に操作可能とする。作業エリア周辺には，支障となる設備はなく，十分な作業スペースを確保する。

連絡手段：衛星電話設備（固定型，携帯型），無線連絡設備（固定型，携帯型），電力保安通信用電話設備（固定電話機，PHS端末），送受話器のうち，使用可能な設備により，災害対策本部との連絡が可能である。



(5) フィルタ装置スクラビング水移送

a. フィルタ装置スクラビング水移送

(a) 操作概要

フィルタ装置スクラビング水移送が必要な状況において、原子炉建屋廃棄物処理棟地下1階まで移動するとともに、系統構成を実施した後、移送ポンプによりフィルタ装置スクラビング水をサブプレッショ  
ン・プールへ移送する。

(b) 作業場所

原子炉建屋廃棄物処理棟地下1階（管理区域）

(c) 必要要員数及び操作時間

フィルタ装置スクラビング水移送における現場での系統構成に必要な要員数、所要時間は以下のとおり。

必要要員数：2名（運転員等（当直運転員）2名）

所要時間目安※：50分以内

※：所要時間目安は、模擬により算定した時間

所要時間内訳

移動：44分（移動経路：中央制御室から原子炉建屋廃棄物処理棟地下1階（放射線防護具着用を含む））

系統構成：6分（操作対象1弁：原子炉建屋廃棄物処理棟地下1階）

(d) 操作の成立性について

作業環境：常用照明消灯時においても、ヘッドライト又はLEDライトを携行している。また、格納容器ベント操作後の汚染を考慮し放射線防護具（全面マスク、個人線量計、綿手袋、ゴム手袋）を着用又は携行して作業を行う。



移動経路：ヘッドライト又はLEDライトを携行しており近接可能である。また、アクセスルート上に支障となる設備はない。

操作性：炉心損傷がない状況下での操作のため、作業エリアの被ばく線量率は低く、作業は可能である。

連絡手段：携行型有線通話装置、電力保安通信用電話設備（固定電話機、PHS端末）、送受話器のうち、使用可能な設備により、中央制御室との連絡が可能である。



- b. 可搬型代替注水中型ポンプ又は可搬型代替注水大型ポンプによるフィルタ装置水張り

(a) 操作概要

可搬型代替注水中型ポンプ又は可搬型代替注水大型ポンプによるフィルタ装置の水張りが必要な状況において、水源を選定し取水箇所まで移動するとともに、送水ルートを確保した後、フィルタ装置スクラビング水補給ライン接続口を使用した可搬型代替注水中型ポンプ又は可搬型代替注水大型ポンプによるフィルタ装置の水張りを行う。

(b) 作業場所

フィルタ装置格納槽付属室，屋外（フィルタ装置格納槽周辺，取水箇所（代替淡水貯槽，淡水タンク））

(c) 必要要員数及び操作時間

可搬型代替注水中型ポンプ又は可搬型代替注水大型ポンプによるフィルタ装置水張りとして、最長時間を要する代替淡水貯槽からフィルタ装置スクラビング水補給ライン接続口を使用した送水に必要な要員数，所要時間は以下のとおり。

必要要員数：8名（重大事故等対応要員8名）

所要時間目安<sup>※1</sup>：180分以内

※1：所要時間目安は，模擬により算定した時間

所要時間内訳

準備：30分（放射線防護具着用を含む）

移動：20分<sup>※2</sup>（移動経路：南側保管場所から代替淡水貯槽周辺（ホース積込み及び荷卸しを含む））

系統構成：120分<sup>※2</sup>（対象作業：ポンプ設置，ホース敷設等）

送水準備：20分



※2：移動及び系統構成は並行して行う。

(d) 操作の成立性について

作業環境：車両の作業用照明，ヘッドライト及びLEDライトにより，夜間における作業性を確保している。また，格納容器ベント操作後の汚染を考慮し放射線防護具（全面マスク，個人線量計，綿手袋，ゴム手袋）を着用又は携行して作業を行う。

移動経路：車両のヘッドライトの他，ヘッドライト及びLEDライトを携帯しており，夜間においても接近可能である。また，アクセスルート上に支障となる設備はない。

操作性：フィルタ装置水張り使用する可搬型代替注水中型ポンプ又は可搬型代替注水大型ポンプからのホース接続は，専用の結合金具を使用して容易に接続可能とする。作業エリア周辺には，支障となる設備はなく，十分な作業スペースを確保する。

連絡手段：衛星電話設備（固定型，携帯型），無線連絡設備（固定型，携帯型），電力保安通信用電話設備（固定電話機，PHS端末），送受話器のうち，使用可能な設備により，災害対策本部との連絡が可能である。



## 2. 耐圧強化ベント系による原子炉格納容器内の減圧及び除熱

### (1) 耐圧強化ベント系の現場操作による格納容器ベント

#### a. 操作概要

耐圧強化ベント系による原子炉格納容器内の減圧及び除熱が必要な状況において、中央制御室からの操作により電動弁を操作できない場合、原子炉建屋付属棟（二次格納施設外）及び原子炉建屋原子炉棟まで移動し、現場での遠隔人力操作機構による操作により系統構成を実施する。格納容器ベントについては、原子炉建屋原子炉棟地上5階まで移動し、現場での人力による操作により格納容器ベントを実施する。

#### b. 作業場所

原子炉建屋付属棟（二次格納施設外）及び原子炉建屋原子炉棟地上5階（管理区域）

#### c. 必要要員数及び操作時間

耐圧強化ベント系の現場操作による格納容器ベントとして、第一優先のS/C側ベントを使用した格納容器ベントに必要な要員数、所要時間は以下のとおり。

必要要員数：6名（運転員等（当直運転員）3名、重大事故等対応要員3名）

所要時間目安※：137分以内

※：所要時間目安は、模擬により算定した時間

所要時間内訳

移動：35分（移動経路：中央制御室から原子炉建屋付属棟地上1階（放射線防護具着用を含む））

50分（移動経路：原子炉建屋付属棟地上1階から原子炉建



屋原子炉棟地上 5 階（放射線防護具着用を含む））

系統構成：90 分（操作対象 1 弁：原子炉建屋付属棟地上 1 階）

格納容器ベント開始操作：12 分（操作対象 2 弁：原子炉建屋原子  
炉棟地上 5 階）

d. 操作の成立性について

作業環境：ヘッドライト又は L E D ライトを携行しているため、建屋内非常用照明が消灯した場合においても、操作に影響はない。現場操作員の放射線防護を考慮し、遠隔人力操作機構は、二次格納施設外に設置している。また、操作は汚染の可能性を考慮し放射線防護具（全面マスク、個人線量計、綿手袋、ゴム手袋）を着用又は携行して作業を行う。

移動経路：ヘッドライト又は L E D ライトを携行しており近接可能である。また、アクセスルート上に支障となる設備はない。

操作性：炉心損傷がない状況下での操作のため、作業エリアの被ばく線量率は低く、作業は可能である。

連絡手段：携行型有線通話装置、電力保安通信用電話設備（固定電話機、P H S 端末）、送受話器のうち、使用可能な設備により、中央制御室との連絡が可能である。



耐圧強化ベント現場操作



### 3. 代替残留熱除去系海水系による冷却水（海水）の確保

- (1) 代替残留熱除去系海水系として使用する可搬型代替注水大型ポンプによる送水（海水）

#### a. 操作概要

代替残留熱除去系海水系による冷却水（海水）の確保が必要な状況において、外部接続口を選定し、取水箇所まで移動するとともに、送水ルートを確認した後、代替残留熱除去系海水系として使用する可搬型代替注水大型ポンプにより残留熱除去系海水系へ送水する。

#### b. 作業場所

屋外（原子炉建屋東側周辺、原子炉建屋西側周辺、取水箇所（S A用海水ピット）周辺）

#### c. 必要要員数及び操作時間

代替残留熱除去系海水系として使用する可搬型代替注水大型ポンプによる送水として、最長時間を要する代替残留熱除去系海水系A系東側接続口を使用した送水に必要な要員数、所要時間は以下のとおり。

必要要員数：8名（重大事故等対応要員8名）

所要時間目安<sup>※1</sup>：370分以内

※1：所要時間目安は、模擬により算定した時間

#### 所要時間内訳

準備：30分（放射線防護具着用を含む）

移動：30分<sup>※2</sup>（移動経路：南側保管場所からS A用海水ピット周辺（ホース積込み及び荷卸しを含む））

系統構成：310分<sup>※2</sup>（対象作業：ポンプ設置、ホース敷設等）

送水準備：20分



※2：移動及び系統構成は並行して行う。

d．操作の成立性について

作業環境：車両の作業用照明，ヘッドライト及びLEDライトにより，夜間における作業性を確保している。また，放射性物質が放出される可能性があることから，操作は放射線防護具（全面マスク，個人線量計，綿手袋，ゴム手袋）を着用又は携行して作業を行う。

移動経路：車両のヘッドライトの他，ヘッドライト及びLEDライトを携帯しており，夜間においても接近可能である。また，アクセスルート上に支障となる設備はない。

操作性：送水ホース等の接続は速やかに作業ができるよう代替残留熱除去系海水系として使用する可搬型代替注水大型ポンプの保管場所に使用工具及び送水ホースを配備する。また，作業エリア周辺には，支障となる設備はなく，十分な作業スペースを確保する。

連絡手段：衛星電話設備（固定型，携帯型），無線連絡設備（固定型，携帯型），電力保安通信用電話設備（固定電話機，PHS端末），送受話器のうち，使用可能な設備により，災害対策本部との連絡が可能である。





可搬型代替注水大型ポンプ



車両の作業用照明



ホース接続訓練



東海港での送水訓練  
(ホース敷設)



東海港での送水訓練  
(水中ポンプユニット設置)



車両操作訓練 (ポンプ起動)





ホース敷設訓練



夜間での送水訓練（ポンプ設置）



放射線防護具着用による送水訓練  
（交代要員参集）



放射線防護具着用による送水訓練  
（水中ポンプユニット設置）



## 格納容器ベント操作について

格納容器圧力逃がし装置の放出系統として、サプレッション・チェンバからとドライウェルから放出する系統の2通りあるが、サプレッション・プールにおけるスクラビング効果（エアロゾル等の低減効果）が期待できるサプレッション・チェンバからのベントを優先して使用する。

ただし、サプレッション・チェンバからのベントが実施できない場合には、ドライウェルからのベントを実施する。

また、第一弁及び第二弁の操作順位は、第一弁の現場操作時間に対して第二弁操作時間が短いこと及びベント停止時には第一弁で隔離するため、第一弁のシート面保護の観点から、流体の流れがない状態で第一弁の開操作を実施し、その後第二弁の開操作を実施する。

なお、ベント停止時に第一弁で隔離する理由は、ベント停止後の格納容器圧力逃がし装置への窒素供給時において、第一弁下流から窒素を供給することで第一弁と第二弁の間の水素滞留を防止するためである。

格納容器圧力逃がし装置の系統概要図（操作対象箇所）を第1図に示す。



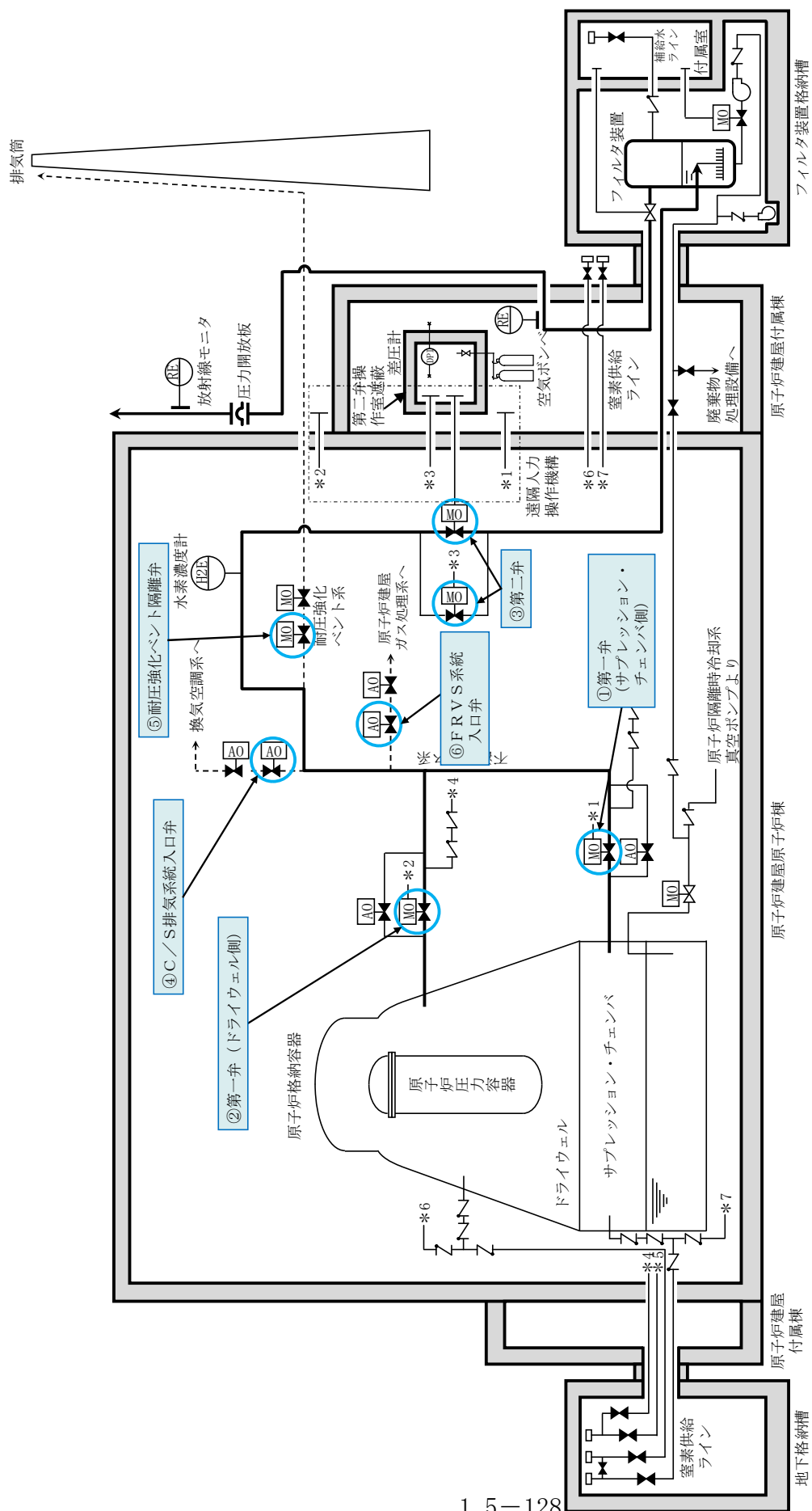

第1図 収納容器圧力逃がし装置の系統概要図 (操作対象箇所)



(1) 格納容器圧力逃がし装置におけるベントタイミング

格納容器圧力逃がし装置によるベント操作は、第 1 表に示す基準に到達した場合に、発電長の指示の下に運転員が実施する。これにより、格納容器の過圧破損防止及び格納容器内での水素燃焼防止が可能である。

第 1 表 ベント実施判断基準

| 炉心状態        | 目的     | 実施判断基準                             |
|-------------|--------|------------------------------------|
| 炉心損傷なし      | 過圧破損防止 | 格納容器圧力 310kPa [gage]（最高使用圧力：1Pd）到達 |
| 炉心損傷を判断した場合 |        | サブプレッション・プール通常水位+6.5m 到達           |
|             | 水素燃焼防止 | 格納容器酸素濃度がドライ条件にて 4.3vol%到達         |

格納容器の過圧破損防止の観点では、炉心損傷なしの場合は、残留熱除去系等の格納容器除熱機能が喪失し格納容器圧力が上昇した際、格納容器圧力が 279kPa [gage] から 217kPa [gage] の範囲で代替格納容器スプレイ系（常設）による格納容器スプレイ（連続）を実施する。外部水源によるスプレイであるため、サブプレッション・プール通常水位+6.5m に到達すればベントライン水没を防止する観点から格納容器スプレイを停止し、格納容器圧力が 310kPa [gage] に到達した時点でベントの実施を判断する。これは、格納容器除熱機能の復旧時間の確保及び追加放出された希ガスの減衰時間を確保することを目的としている。炉心損傷を判断した場合は、465kPa [gage] から 400kPa [gage] の範囲で代替格納容器スプレイ系（常設）による格納容器スプレイ（連続）を実施し、サブプレッション・プール通常水位+6.5m に到達した時点で格納容器スプレイを停止するとともにベントを実施する。これにより確実に 620kPa [gage]（2Pd）到達までに格納容器ベントが実施で



きる。炉心損傷の有無により，格納容器スプレイ実施基準を変更する理由は，炉心損傷した場合，格納容器内に放射性物質が放出されるため，炉心損傷なしの場合に比べてベント実施操作判断基準に到達するタイミングを遅らせることにより，ベント時の外部影響を軽減させるためである。

また，炉心損傷を判断した場合は，ジルコニウム－水反応により大量の水素が発生し，格納容器内の水素濃度は可燃限界の 4vol%を超過する。その後，水の放射線分解によって格納容器内酸素濃度が上昇し，格納容器内水素・酸素濃度が可燃限界に到達することにより，格納容器内で水素燃焼が発生するおそれがある。この水素燃焼の発生を防止するため，格納容器内酸素濃度がドライ条件にて 4.3vol%に到達した時点でベント操作を実施することで格納容器内の水素・酸素を排出する。ベント実施の判断フローを第 2～4 図に示す。

炉心損傷の有無の判断は，第 2 表に示すパラメータを確認する。

第 2 表 確認パラメータ（炉心損傷判断）

| 確認パラメータ                              | 炉心損傷判断                                                                     |
|--------------------------------------|----------------------------------------------------------------------------|
| ドライウェル又はサブ<br>レッション・チェンバ<br>の γ 線線量率 | 設計基準事故（原子炉冷却材喪失）において想定する希ガスの追加放出量相当の γ 線線量率の 10 倍以上となった場合，炉心が損傷したものと判断する※。 |

※ この基準は，炉内内蔵量の割合約 0.1%に相当する希ガスが格納容器内に放出した場合の γ 線線量率相当となっている。

さらに，炉心損傷後の重大事故等対処設備の機能喪失を仮定した場合のベント実施判断基準として，第 3 表に示す判断基準を整理している。これらの



状況においても、格納容器ベント実施により、格納容器破損の緩和又は大気へ放出される放射性物質の総量の低減が可能である。

第3表 炉心損傷後の重大事故等対処設備の機能喪失を

仮定した場合のベント実施判断基準

| 目的                  | 実施判断基準                         |
|---------------------|--------------------------------|
| 格納容器破損の緩和           | 格納容器スプレイが実施できない場合              |
|                     | 原子炉建屋水素濃度 2vol%到達              |
| 大気へ放出される放射性物質の総量の低減 | 格納容器温度 200℃以上において温度上昇が継続している場合 |
|                     | 可搬型モニタリング・ポスト指示値の急激な上昇         |
|                     | 原子炉建屋内の放射線モニタ指示値の急激な上昇         |

重大事故時における格納容器スプレイ手段として、常設設備を用いた残留熱除去系、代替格納容器スプレイ系（常設）及び代替循環冷却系並びに可搬型設備を用いた代替格納容器スプレイ系（可搬型）がある。想定し難い状況ではあるが、これら格納容器スプレイ手段が喪失した場合、想定する希ガスの減衰時間が短くなるが、格納容器の圧力を抑制する観点から、格納容器破損の緩和のためベントを実施する。

また、格納容器から漏えいした水素により、原子炉建屋原子炉棟水素濃度が上昇した場合、原子炉建屋原子炉棟内で水素爆発が発生することによって格納容器が破損するおそれがある。このような場合、格納容器圧力を低下させることで格納容器から漏えいする水素量を低減し、原子炉建屋原子炉棟内の水素爆発による格納容器破損を緩和するため、水素の可燃限界濃度



4vol%を考慮し，原子炉建屋水素濃度 2vol%到達によりベントを実施する。

格納容器への十分な注水等ができない場合，格納容器雰囲気が過熱状態になり，格納容器は限界圧力を下回る 620kPa[gage]に達する前に 200℃に達し，いずれは過温破損に至ることが考えられる。この場合，格納容器ベント実施することによって過温破損を防止できないが，フィルタ装置を介した放出経路を形成し，大気への放射性物質の放出を極力低減するためのベントを実施する。

さらに，格納容器が限界圧力を下回る 620kPa[gage]及び限界温度を下回る 200℃に到達する前に，何らかの理由により格納容器の健全性が損なわれ，格納容器から異常な漏えいがある場合，可搬型モニタリング・ポスト指示値及び原子炉建屋内の放射線モニタ指示値が急激に上昇することが考えられる。この場合，格納容器圧力を低下させることで漏えい箇所からの漏えい量を低減させることが可能と考えられることから，フィルタ装置を介さない大気への放射性物質の放出を極力低減するためにベントを実施する。



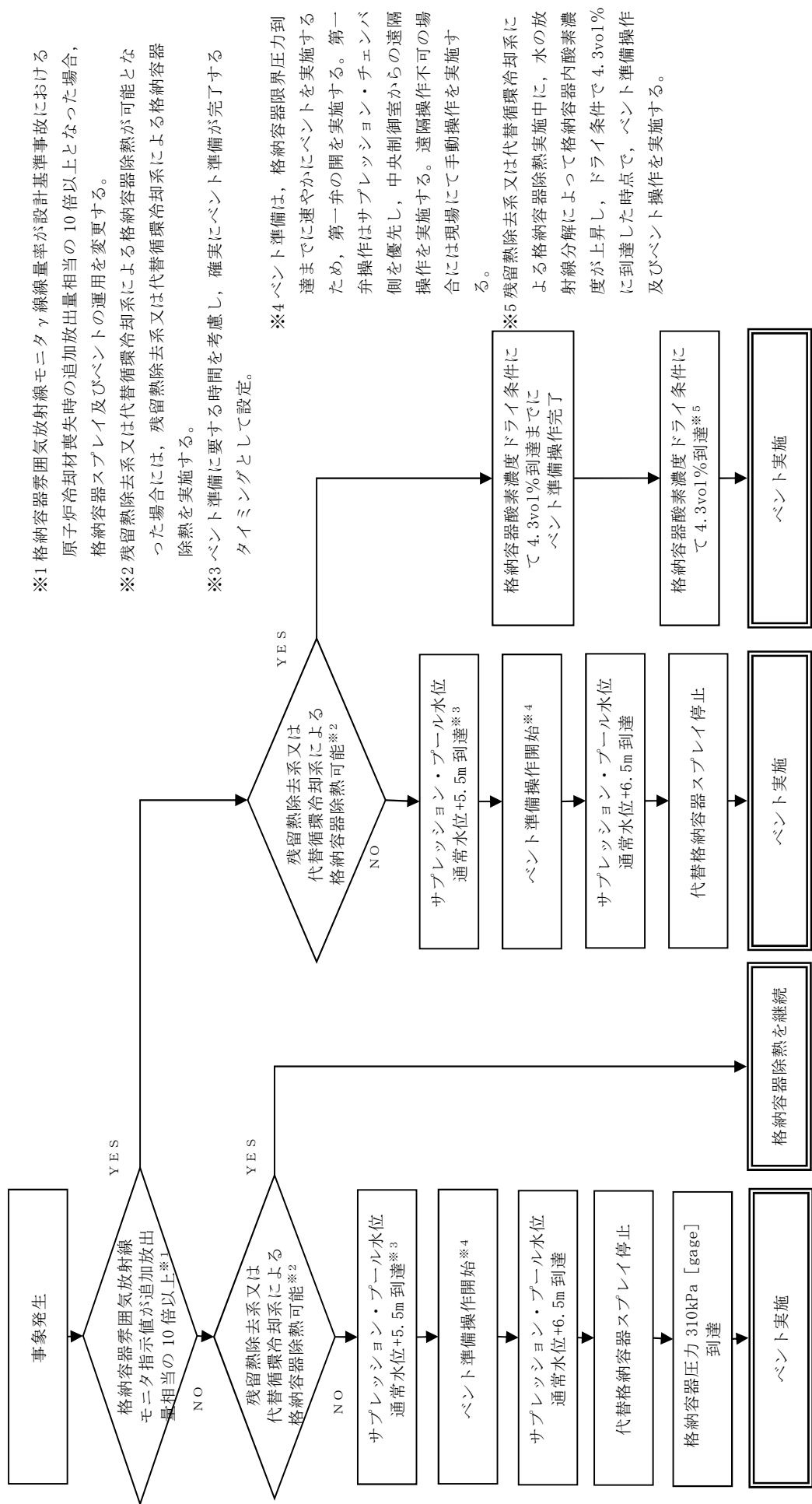

第4図に  
詳細フローを示す

第3図に  
詳細フローを示す

第2図 ベント実施の判断フロー



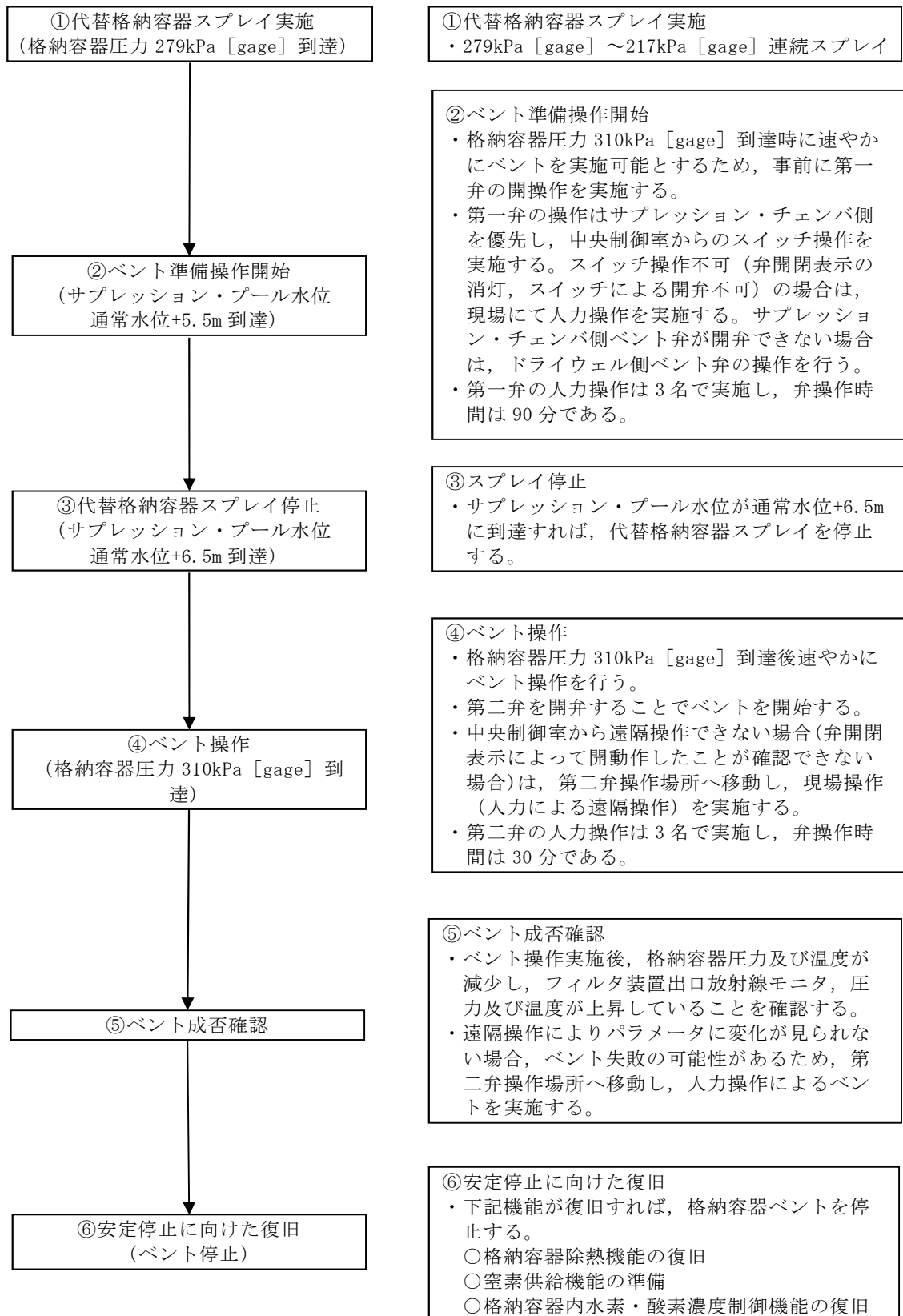

第3図 炉心損傷していない場合のベント実施フロー



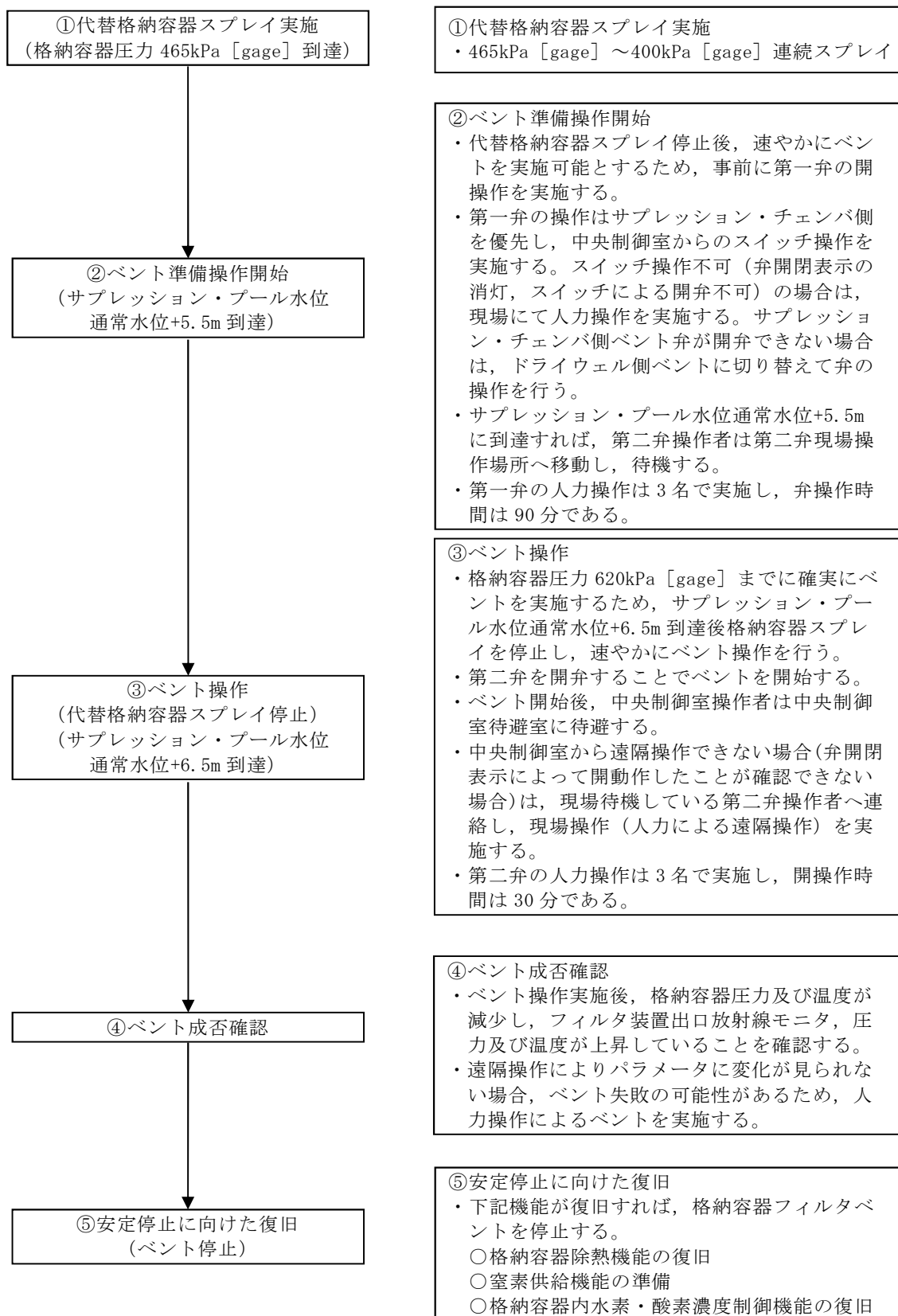

第4図 炉心損傷を判断した場合のベント実施フロー



## (2) 格納容器圧力逃がし装置の操作手順の概要

### a. 系統待機状態の確認

格納容器圧力逃がし装置の待機状態において，第 4 表に示すパラメータにより，系統に異常がないことを確認する。

第 4 表 確認パラメータ（系統待機状態）

| 確認パラメータ          | 確認内容                            |
|------------------|---------------------------------|
| フィルタ装置水位         | 待機水位である 2,530～2,800 mm の範囲にあること |
| フィルタ装置スクラビング水 pH | 13 以上であること                      |
| フィルタ装置排気ライン圧力    | 微正圧に維持されていること                   |

### b. ベント準備操作

ベント準備操作は，ベント操作が必要になった場合に速やかに実施できるよう，以下に示す事前準備を行う。

なお，弁名称及び弁名称に付記する①～⑥の番号は，第 1 図の番号に対応している。

#### (a) ベント実施に必要な隔離弁の健全性確認

中央制御室にてベント実施に必要な隔離弁の健全性を確認するため，当該弁に電源が供給されていることを表示灯により確認する。

①第一弁（サプレッション・チェンバ側）

②第一弁（ドライウェル側）

③第二弁



(b) 他系統との隔離確認

ベント操作前に、中央制御室にて他系統（換気空調系、原子炉建屋ガス処理系及び耐圧強化ベント系）と隔離する弁が全閉となっていることを表示灯により確認する。

④C／S排気系統入口弁

⑤耐圧強化ベント隔離弁

⑥FRVS系統入口弁

(c) 第一弁の開操作

中央制御室にて開操作を実施する。万一、中央制御室での開操作ができない場合には、現場にて第一弁の人力による開操作を実施する。

また、格納容器圧力逃がし装置の放出経路として、サブプレッション・チェンバからとドライウェルから放出する経路の2通りあるが、サブプレッション・プールにおけるスクラビング効果（エアロゾル等の低減効果）が期待できるサブプレッション・チェンバからのベントを優先して使用する。

ただし、サブプレッション・チェンバからのベントが実施できない場合には、ドライウェルからのベントを実施する。

現場操作の着用装備は、全面マスク、タイベック、アノラック、綿手袋、ゴム手袋及び胴長であり、着用時間は12分である。

(d) 第二弁操作のための要員移動

炉心損傷がある場合、格納容器圧力が620kPa[gage]到達までに確実にベントが実施できるよう、ベント実施基準到達までに第二弁操作場所に移動し、待機する。

現場操作の着用装備は、全面マスク、タイベック、アノラック、綿手袋、ゴム手袋及び胴長であり、着用時間は12分である。



#### c. ベント準備判断の確認パラメータ

ベント準備の判断は，ベント実施判断基準の到達までに確実にベント準備操作が完了する基準として，炉心損傷有無に関わらず，サプレッション・プール通常水位+5.5m 到達によりベント準備実施の判断をする。また，残留熱除去系又は代替循環冷却系による格納容器除熱を実施している場合，格納容器酸素濃度の上昇速度からドライ条件で4.3vol%に到達する時間を予測し，4.3vol%到達までにベント準備を完了させる。

ベント準備着手判断に必要なパラメータを以下に示す。

- ・ サプレッション・プール水位
- ・ 格納容器内酸素濃度（S A）

#### d. ベント準備作業の妥当性

炉心損傷なしの場合及び炉心損傷ありの場合の作業項目及び作業環境を第5表に示す。ベント弁の開操作については，中央制御室での遠隔操作の場合と現場での手動操作（人力による遠隔操作）の場合について記載している。

ベント準備は，ベント実施判断基準に到達した場合の速やかなベント実施を可能とするため，事前に第一弁を開操作すること及び第二弁作業場所へ移動し待機することを目的としている。本操作はベント実施に不可欠な操作であることから，ベント実施基準到達までにベント準備操作を完了させることとする。



第 5 表 ベント準備操作時の作業項目及び作業環境

| 作業項目               | 作業場所                        | 作業環境                                                   |                                     |                                                                                          |                      | 連絡手段                                                               |
|--------------------|-----------------------------|--------------------------------------------------------|-------------------------------------|------------------------------------------------------------------------------------------|----------------------|--------------------------------------------------------------------|
|                    |                             | 温度・湿度                                                  | 放射線量                                | 照明                                                                                       | その他                  |                                                                    |
| 他系統との隔離            | 中央制御室                       | 中央制御室の室温については、空調の停止により緩慢に上昇する可能性があるが、作業に支障を及ぼす程の影響はない。 | 【炉心損傷前】<br>炉心損傷していないため、高線量となることはない。 | 非常用照明又は直流非常灯が点灯することにより操作に影響はない。なお、非常用照明及び直流非常灯が使用できない場合には、中央制御室内に配備している可搬型照明により、照度を確保する。 | 周辺には支障となる設備はない。      | —                                                                  |
| ベント実施に必要な隔離弁の健全性確認 |                             |                                                        | 【炉心損傷後】<br>57mSv/7 日間               |                                                                                          |                      |                                                                    |
| 第一弁開操作<br>(移動含む)   | 原子炉建屋付属棟<br>(二次格納施設外)       | 通常運転時と同程度。                                             | 【炉心損傷前】<br>炉心損傷していないため、高線量となることはない。 | ヘッドライトや LED ライトを携帯しているため、建屋内非常用照明が消灯した場合においても、操作に影響はない。                                  | アクセスルート上に支障となる設備はない。 | 携行型有線通話装置、電力保安通信用電話設備（固定電話機、PHS 端末）、送受信器のうち、使用可能な設備により、中央制御室に連絡する。 |
| 第二弁への現場移動          | 屋外<br>原子炉建屋付属棟<br>(二次格納施設外) |                                                        | 【炉心損傷前】<br>炉心損傷していないため、高線量となることはない。 |                                                                                          |                      |                                                                    |
|                    |                             |                                                        | 【炉心損傷後】<br>14mSv/h 以下               |                                                                                          |                      |                                                                    |



e. ベント準備操作の余裕時間

ベントを実施する有効性評価シナリオのうち、ベント準備操作の余裕時間の最も短い「雰囲気圧力・温度による静的負荷（格納容器過圧・過温破損）（代替循環冷却系を使用しない場合）」における現場での手動操作（人力による遠隔操作）を実施した場合のベント準備の余裕時間についてタイムチャートを第5図に示す。

第5図に示すとおり、ベント準備完了後からベント実施基準であるサブプレッション・プール通常水位+6.5m 到達までに十分な時間があることから、確実に準備を完了することができる。

【炉心損傷を判断した場合のベント準備】

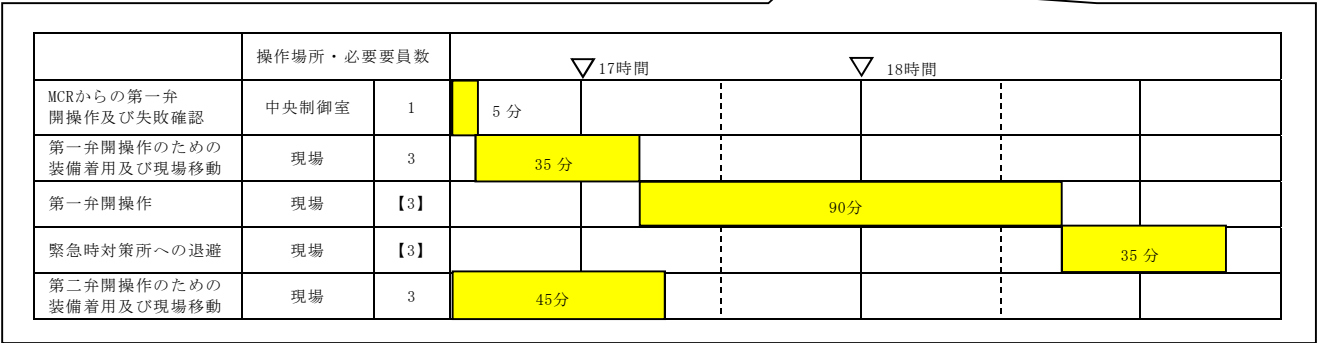
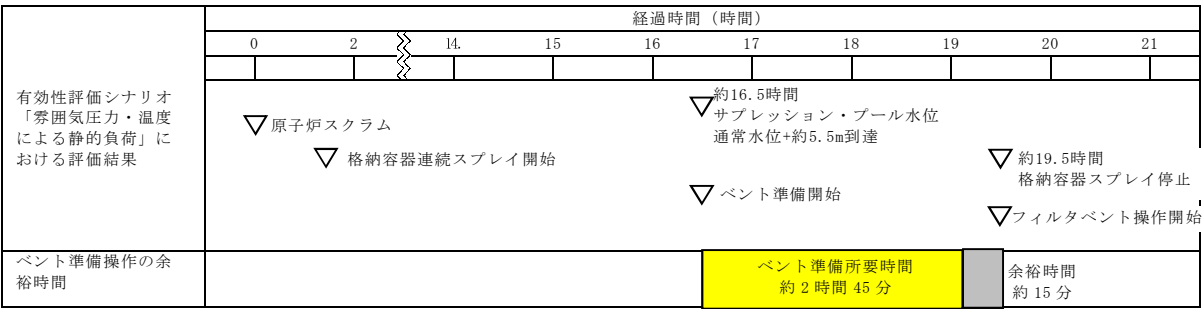

第5図 ベント準備操作のタイムチャート



f. ベント実施操作判断基準

(a) 炉心損傷なしの場合

i) 格納容器圧力 310kPa [gage] 到達

格納容器の健全性を確保するため、最高使用圧力である 310kPa [gage] に到達した時点でベントを実施する。

(b) 炉心損傷を判断した場合

i) サプレッション・プール通常水位+6.5m 到達

格納容器へ大量の放射性物質が放出されることから、大気への放射性物質の放出を極力遅らせることでベント時の外部影響を軽減させるため、限界圧力を下回る 620kPa [gage] に到達するまでにベントを実施する。具体的には、中央制御室での遠隔操作に失敗した場合の現場手動操作時間を考慮し、格納容器スプレイ停止基準であるサプレッション・プール通常水位+6.5m に到達した時点でベントを実施する。

ii) 格納容器酸素濃度がドライ条件にて 4.3vol% に到達した場合

炉心損傷時には、ジルコニウム-水反応及び水の放射線分解等により水素・酸素が発生し、可燃限界に到達すると水素燃焼が発生するおそれがある。これを防止するため、可燃限界到達前に格納容器内の水素・酸素を排出することを目的として、格納容器酸素濃度がドライ条件にて 4.3vol% に到達した場合にベントを実施する。

4.3vol% の基準設定に当たっては、酸素濃度の可燃限界である 5vol% に対し、計器誤差の±約 0.6vol% 及び 0.1vol% の余裕を考慮して設定した。



g. ベント実施操作判断の確認パラメータ

(a) 炉心損傷なしの場合

i) 格納容器圧力 310kPa [gage] 到達

炉心損傷がない場合は、格納容器圧力にてベント実施操作を判断するため、確認パラメータは以下のとおり。

- ・格納容器圧力

なお、格納容器圧力の測定ができない場合には、格納容器圧力を推定する手段として、格納容器温度を代替パラメータとする。

(b) 炉心損傷を判断した場合

i) サプレッション・プール通常水位+6.5m 到達

炉心損傷を判断した場合は、連続の格納容器スプレイを実施しながら、サプレッション・プール水位にてベント実施操作を判断する。したがって、確認パラメータは以下のとおり。

- ・サプレッション・プール水位

ii) 格納容器酸素濃度がドライ条件にて4.3vol%に到達した場合

格納容器酸素濃度によりベント実施操作を判断するため、確認パラメータは以下のとおり。

- ・格納容器内酸素濃度 (S A)



## h. ベント実施操作の妥当性

ベントは、第二弁を開弁することで実施する。炉心損傷していない場合及び炉心損傷を判断した場合の作業項目及び作業環境を第 6 表に示す。ベント弁の開操作については、中央制御室での操作を基本とするが、万一、中央制御室での操作ができない場合には、現場（原子炉建屋付属棟）にて手動操作（人力による遠隔操作）を実施する。

なお、炉心損傷を判断する有効性評価の「格納容器圧力・温度による静的負荷（格納容器過圧・過温破損）（代替循環冷却系を使用しない場合）」シーケンスにおいて、ベント準備段階の現場アクセス、現場待機、現場での手動操作、プルーム通過までの現場待機及び帰還の一連の作業での実効線量は、約 25mSv である。

第 6 表 ベント実施操作時の作業項目及び作業環境

| 作業項目   | 作業場所              | 作業環境                                                   |                                                                  |                                                                                          |                      | 連絡手段                                                               |
|--------|-------------------|--------------------------------------------------------|------------------------------------------------------------------|------------------------------------------------------------------------------------------|----------------------|--------------------------------------------------------------------|
|        |                   | 温度・湿度                                                  | 放射線量                                                             | 照明                                                                                       | その他                  |                                                                    |
| 第二弁開操作 | 中央制御室             | 中央制御室の室温については、空調の停止により緩慢に上昇する可能性があるが、作業に支障を及ぼす程の影響はない。 | 【炉心損傷前】<br>炉心損傷していないため、高線量となることはない。<br><br>【炉心損傷後】<br>57mSv/7 日間 | 非常用照明又は直流非常灯が点灯することにより操作に影響はない。なお、非常用照明及び直流非常灯が使用できない場合には、中央制御室内に配備している可搬型照明により、照度を確保する。 | 周辺には支障となる設備はない。      | —                                                                  |
|        | 原子炉建屋付属棟（二次格納施設外） | 通常運転時と同程度。                                             | 【炉心損傷前】<br>炉心損傷がないため、高線量となることはない。<br><br>【炉心損傷後】<br>14mSv/h 以下   | ヘッドライトや LED ライトを携帯しているため、建屋内非常用照明が消灯した場合においても、操作に影響はない。                                  | アクセスルート上に支障となる設備はない。 | 携行型有線通話装置、電力保安通信用電話設備（固定電話機、PHS 端末）、送受話器のうち、使用可能な設備により、中央制御室に連絡する。 |



i. 有効性評価におけるベント実施操作の余裕時間

ベントを実施する有効性評価シナリオのうち、最もベント実施操作の余裕時間が短い「雰囲気圧力・温度による静的負荷（格納容器過圧・過温破損）（代替循環冷却系を使用しない場合）」における現場での手動操作（人力による遠隔操作）を実施した場合のベント実施操作の余裕時間についてタイムチャートを第6図に示す。

第6図に示すとおり、ベント実施基準到達から格納容器限界圧力を下回る 620kPa [gage] に到達するまでに十分な時間があることから、確実にベント実施可能である。

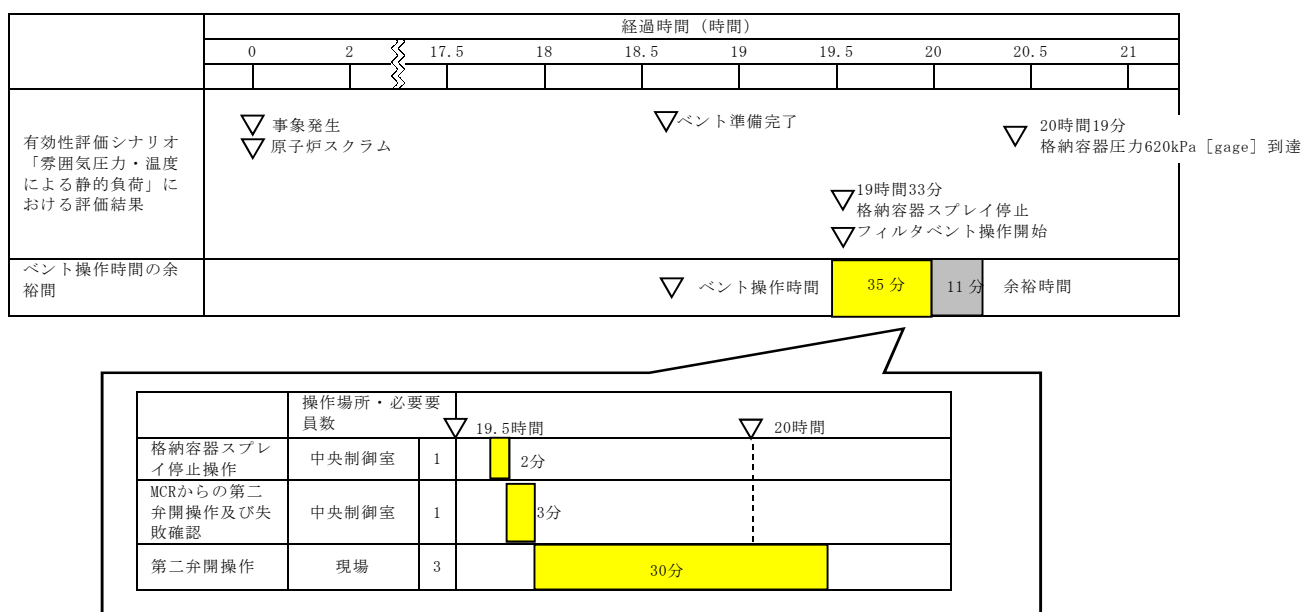

第6図 ベント実施のタイムチャート



j. ベント成否確認

ベント操作開始時は、第7表に示すパラメータによりベントが開始されたことを確認する。

第7表 確認パラメータ（ベント操作開始時）

| 確認パラメータ         | 確認内容       |
|-----------------|------------|
| 格納容器圧力          | 指示値が低下すること |
| フィルタ装置圧力        | 指示値が上昇すること |
| フィルタ装置スクラビング水温度 |            |
| フィルタ装置出口放射線モニタ  |            |

パラメータに変化が見られない場合は、ベント失敗の可能性があるため、現場操作によるベントを実施する。

ベント開始直後は、格納容器内で発生する水素、水蒸気及び窒素等からなるベントガスが系統内に流入するが、系統内は不活性化されているため、高濃度の水素が流入しても水素燃焼には至らない。



k. ベント継続時

ベント継続時は、第 8 表に示すパラメータによりベント継続状況に異常がないことを確認する。

第 8 表 確認パラメータ（ベント継続時）

| 確認パラメータ         | 確認内容              |
|-----------------|-------------------|
| 格納容器圧力及び温度      | 各パラメータに異常な変化がないこと |
| サプレッション・プール水位   |                   |
| フィルタ装置圧力        |                   |
| フィルタ装置水位        |                   |
| フィルタ装置スクラビング水温度 |                   |
| フィルタ装置出口放射線モニタ  |                   |
| モニタリング・ポスト      |                   |

ベント継続時には、格納容器内及びフィルタ装置内では放射性物質の崩壊熱による多量の蒸気が発生することにより、水素濃度は低く抑えられるため、可燃限界に至らない。

なお、炉心損傷がない場合の格納容器圧力逃がし装置によるベント実施中に炉心損傷を判断した場合は、ベントを継続する運用とする。これは、ベント実施までには代替格納容器スプレイにより外部注水制限に到達していることが想定され、事象が進むことで発生する可能性のある炉心のリロケーション※及び原子炉圧力容器破損時の過熱蒸気発生の影響による格納容器圧力の急激な上昇を抑制する手段がベントのみであるためである。加えて、次のとおり、ベントを継続した場合でも、一時的に



ベント停止する場合と比較し、被ばくの観点で大きな差異はないと考えられる。

- ・ベントを停止しても格納容器の圧力上昇により再度ベントすることとなり、希ガス保持時間を大きく確保することはできないこと
- ・このような事態では、原子炉スクラムしてからある程度の時間が経過していることから、希ガスの減衰時間は十分に確保されており、ベントを停止しない場合でも大きな放出量にならないと考えられること

※ここで言うリロケーションとは、炉心損傷後、溶融炉心が炉心下部プレナムに移行する状態を指す。

## 1. ベント停止操作

第9表に示す機能が全て復旧したことにより、ベント停止後も長期的に格納容器の安定状態を継続可能であることを判断する。また、第10表に示すパラメータを確認し、ベント停止操作が可能であることを判断した場合には、第一弁を閉とすることでベントを停止する。



第 9 表 ベント停止のために必要な機能及び設備

| 必要な機能            | 設備                            | 設備概要                                                                                                             |
|------------------|-------------------------------|------------------------------------------------------------------------------------------------------------------|
| 格納容器除熱機能         | 残留熱除去系又は代替循環冷却系               | 格納容器内に残存する核分裂生成物から発生する崩壊熱を除去し、最終的な熱の逃がし場へ熱を輸送する                                                                  |
|                  | 残留熱除去系海水系、緊急用海水系又は代替残留熱除去系海水系 |                                                                                                                  |
| 窒素供給機能           | 可搬型窒素供給装置                     | <ul style="list-style-type: none"> <li>・残留熱除去系の運転に伴う蒸気凝縮により、格納容器内が負圧になることを防止する</li> <li>・系統内のパージを実施する</li> </ul> |
| 格納容器内水素・酸素濃度制御機能 | 可燃性ガス濃度制御系                    | 水の放射線分解によって発生する水素及び酸素の濃度が可燃限界濃度に到達することを防止する                                                                      |
|                  | 格納容器水素・酸素濃度計                  | 格納容器内の水素・酸素濃度を監視する                                                                                               |

第 10 表 確認パラメータ（ベント停止時）

| 確認パラメータ    | 確認内容                                |
|------------|-------------------------------------|
| 格納容器圧力及び温度 | 310kPa [gage] 以下であること及び 171℃以下であること |
| 格納容器水素濃度   | 可燃限界未満であること                         |

ベント停止前から窒素供給装置による格納容器への窒素供給を行い、ベント停止後も継続し、系統を含めて不活性化することで、水素濃度は低く抑えられ、可燃限界には至らない。

第 7 図にベント停止前の窒素供給の概要を示す。

#### m. ベント停止操作手順

次にベント停止の流れを示す。

①格納容器除熱が可能であると判断した場合、窒素供給設備により格納容器に窒素注入を開始する。

- ・ベント弁は開状態であるため、注入した窒素はそのまま排出されることが考えられるが、ベント弁閉後における「水の放射性分解によって



発生する水素・酸素濃度の上昇」を抑制するため、早期に注入開始することを目的として最初に実施する。

- ・ドライウェル内に水素・酸素が滞留している可能性を考慮して、ドライウェル側から窒素供給する。

②第一弁を閉とする。

- ・第一弁閉後は、第一弁と第二弁の間に水素が滞留するおそれがあるため、第一弁の下流から窒素を供給し滞留している水素をパージする運用としている。このため、第一弁でベントを停止する（第二弁は開状態を維持する）。

- ・フィルタ装置への窒素供給を開始する。

③残留熱除去系又は代替循環冷却系を起動する。

- ・ベント弁を閉止後、サプレッション・プール水温度が飽和温度以下であることを確認し、残留熱除去系又は代替循環冷却系を起動する。

- ・残留熱除去系又は代替循環冷却系による格納容器除熱を実施することで、格納容器内の気相を蒸気から窒素へ置換する。

④格納容器の気相が蒸気から窒素への置換が完了したことを確認し、第一弁を開として格納容器の圧力を低下させる。

⑤可燃性ガス濃度制御系を起動する。

- ・残留熱除去系による冷却水を供給し、可燃性ガス濃度制御系の暖気運転を開始する。

- ・起動後 2 時間以内に暖機運転が完了し、処理が開始される。

⑥第一弁を閉とする。

⑦格納容器への窒素注入を停止する。



⑧格納容器内水素・酸素濃度計により，格納容器内水素・酸素濃度を監視する。

#### n. ベント停止操作の妥当性

炉心損傷なしの場合及び炉心損傷を判断した場合の作業項目及び作業環境を第 11 表に示す。ベント弁の閉操作については，中央制御室での操作を基本とするが，万一，中央制御室での操作ができない場合には，現場（原子炉建屋付属棟）にて手動操作を実施する。

第 11 表 ベント停止操作項目及び作業環境

| 作業項目   | 作業場所                  | 作業環境                                                   |                                                                   |                                                                                          |                      | 連絡手段                                                                                      |
|--------|-----------------------|--------------------------------------------------------|-------------------------------------------------------------------|------------------------------------------------------------------------------------------|----------------------|-------------------------------------------------------------------------------------------|
|        |                       | 温度・湿度                                                  | 放射線量                                                              | 照明                                                                                       | その他                  |                                                                                           |
| 第一弁操作  | 中央制御室                 | 中央制御室の室温については，空調の停止により緩慢に上昇する可能性があるが，作業に支障を及ぼす程の影響はない。 | 【炉心損傷前】<br>炉心損傷していないため，高線量となることはない。<br><br>【炉心損傷後】<br>57mSv/7 日間  | 非常用照明又は直流非常灯が点灯することにより操作に影響はない。なお，非常用照明及び直流非常灯が使用できない場合には，中央制御室内に配備している可搬型照明により，照度を確保する。 | 周辺には支障となる設備はない。      | —                                                                                         |
|        | 原子炉建屋付属棟<br>(二次格納施設外) | 通常運転時と同程度。                                             | 【炉心損傷前】<br>炉心損傷していないため，高線量となることはない。<br><br>【炉心損傷後】<br>14mSv/h 以下  | ヘッドライトや LED ライトを携帯しているため，建屋内非常用照明が消灯した場合においても，操作に影響はない。                                  | アクセスルート上に支障となる設備はない。 | 携行型有線通話装置，電力保安通信用電話設備（固定電話機，PHS 端末），送受話器のうち，使用可能な設備により，中央制御室に連絡する。                        |
| 室素供給操作 | 屋外                    | —<br>(屋外での作業)                                          | 【炉心損傷前】<br>炉心損傷していないため，高線量となることはない。<br><br>【炉心損傷後】<br>3.9mSv/h 以下 | 車両の作業用照明・ヘッドライト・LED ライトにより，操作可能である。夜間においても，操作に影響はない。                                     | アクセスルート上に支障となる設備はない。 | 衛星電話設備（固定型，携帯型），無線連絡設備（固定型，携帯型），電力保安通信用電話設備（固定電話機，PHS 端末），送受話器のうち，使用可能な設備により，災害対策本部に連絡する。 |



o. ベント停止後の操作

ベント停止後は、第 12 表で示すパラメータにより格納容器及び格納容器圧力逃がし装置に異常がないことを確認する。

第 12 表 確認パラメータ（ベント停止後）

| 確認パラメータ         | 確認内容                                                 |
|-----------------|------------------------------------------------------|
| 格納容器圧力及び温度      | 格納容器内が負圧でないこと<br>ベント停止後長期的に格納容器圧力<br>及び温度の異常な上昇がないこと |
| 格納容器水素濃度        | 格納容器内及びフィルタ装置入口の<br>水素濃度の異常な上昇がないこと                  |
| フィルタ装置入口水素濃度    |                                                      |
| フィルタ装置水位        | フィルタ装置の水位が確保されていること（フィルタ装置のスクラビング水の移送後を除く）           |
| フィルタ装置スクラビング水温度 | 温度の異常な上昇がないこと                                        |
| フィルタ装置出口放射線モニタ  | 放射線量率の異常な上昇がないこと                                     |

ベント実施後はフィルタ装置出口ラインの圧力開放板が開放されていることから、窒素供給による系統パージ停止後は、フィルタ装置を大気と隔離するため、フィルタ装置出口弁を「閉」にする。

なお、フィルタ装置出口弁の閉操作については、フィルタ装置のスクラビング水温度が上昇しないこと及び水素濃度の上昇により可燃限界濃度に到達しないことにより判断する。

第 8 図にベント停止後の窒素供給の概要を示す。



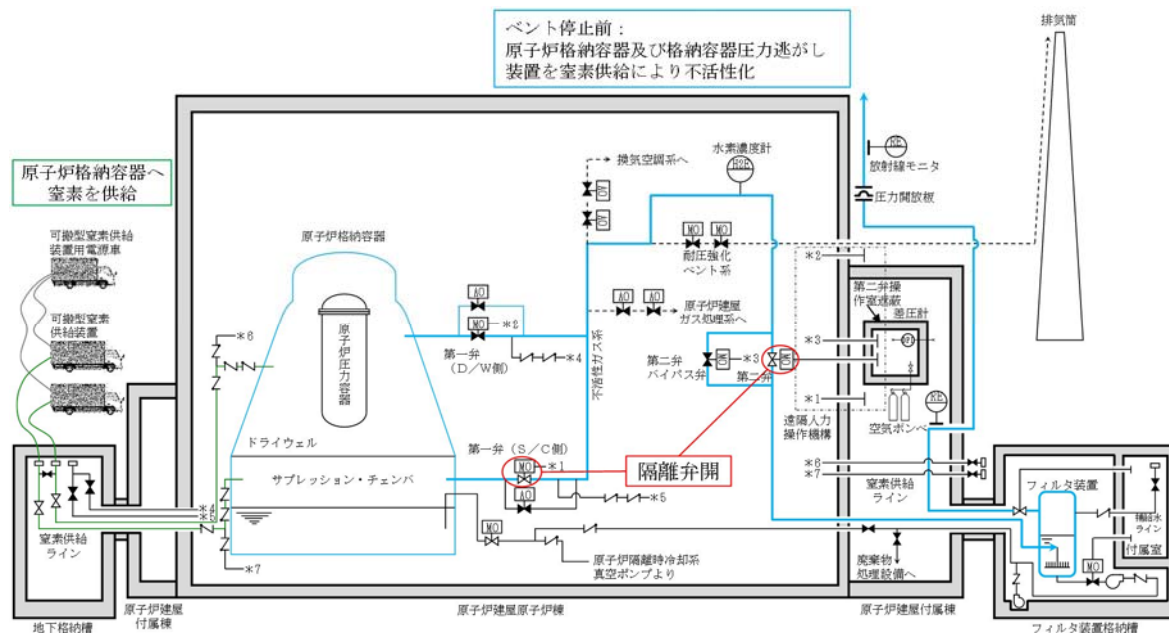

第7図 窒素供給概要図（ベント停止前）

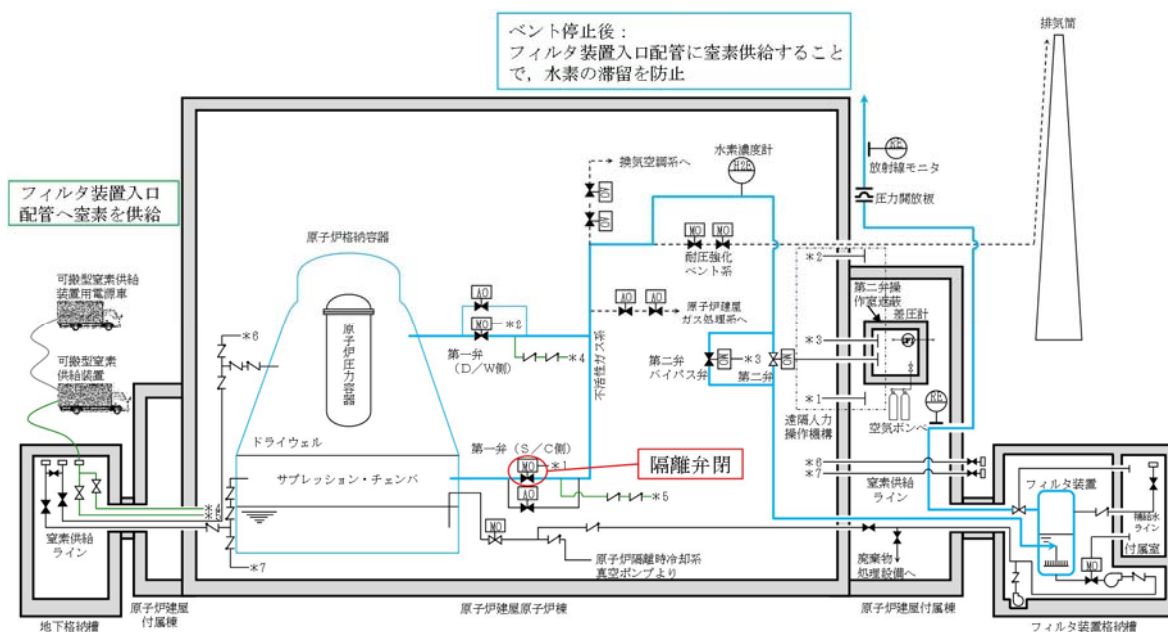

第8図 窒素供給概要図（ベント停止後）



## スクラビング水の保有水量の設定根拠について

スクラビング水の初期保有水量（系統待機時）は、ベント開始後 24 時間はベンチュリスクラバによる所定の放射性物質の除去性能が得られる水量と、

と設定している。

スクラビング水の水量の設定根拠を以下に示す。また、フィルタ装置水位の概略図を第 1 図に示す。

## (1) 最大水量について

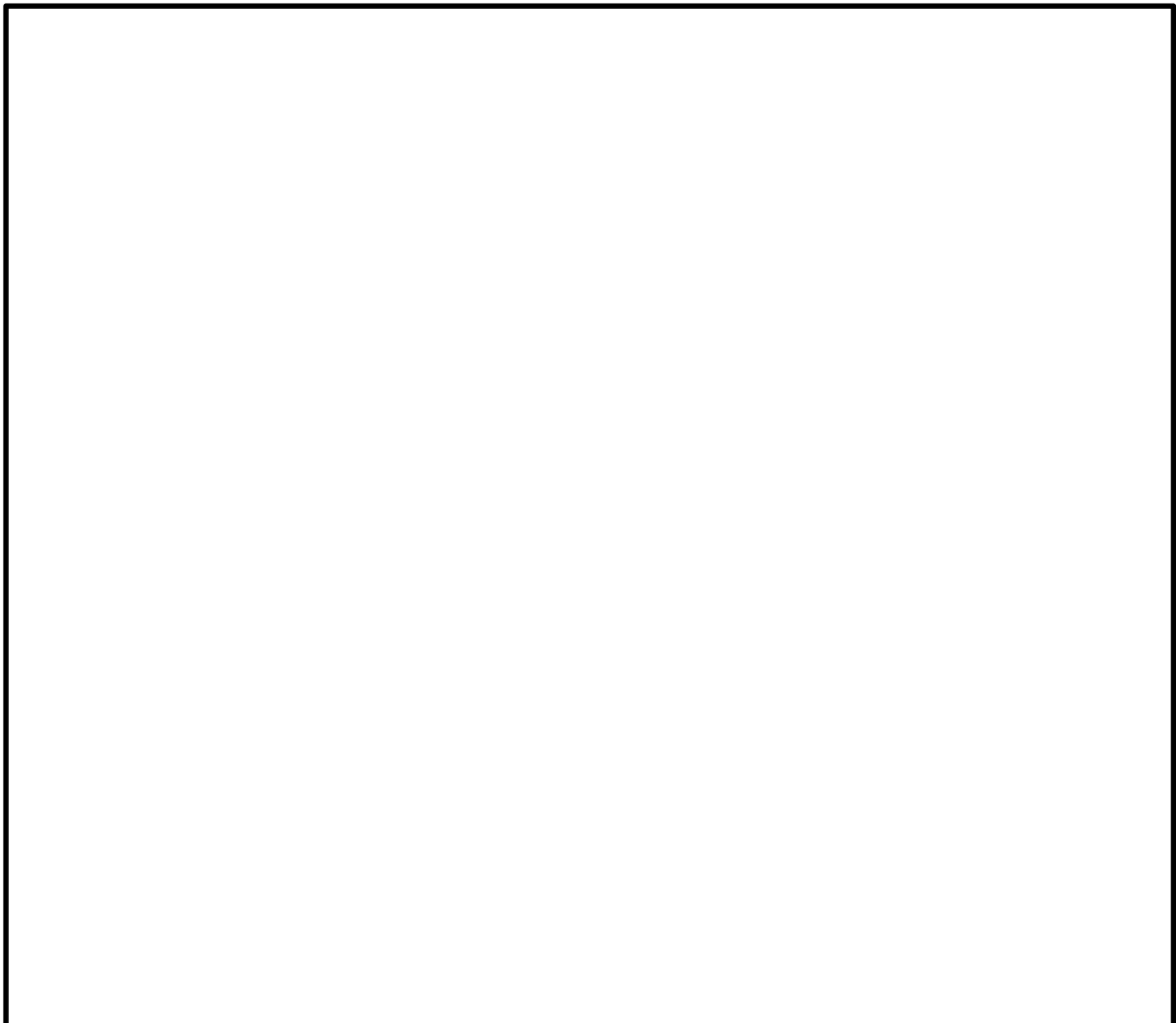



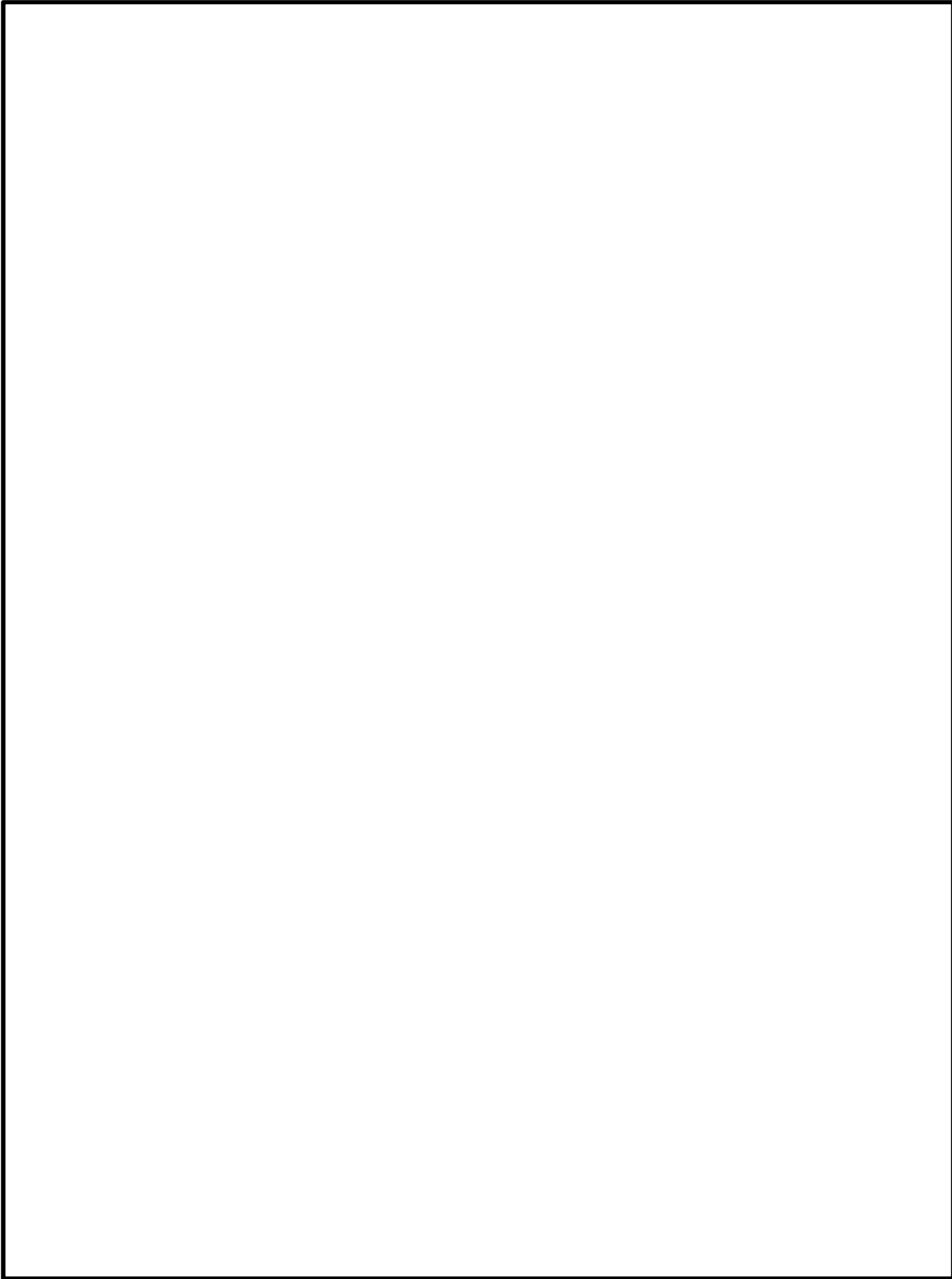



(2) 最小水量について

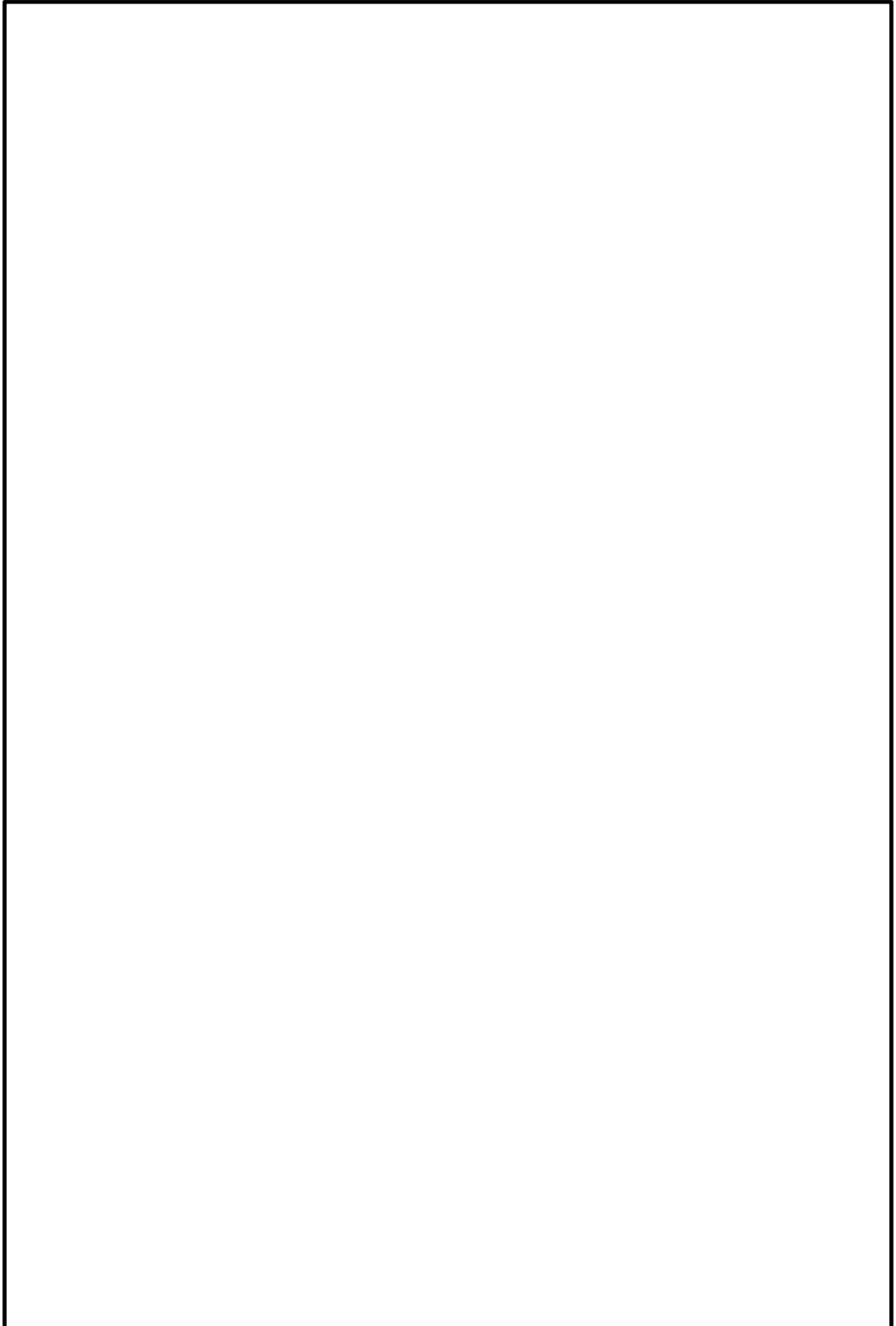







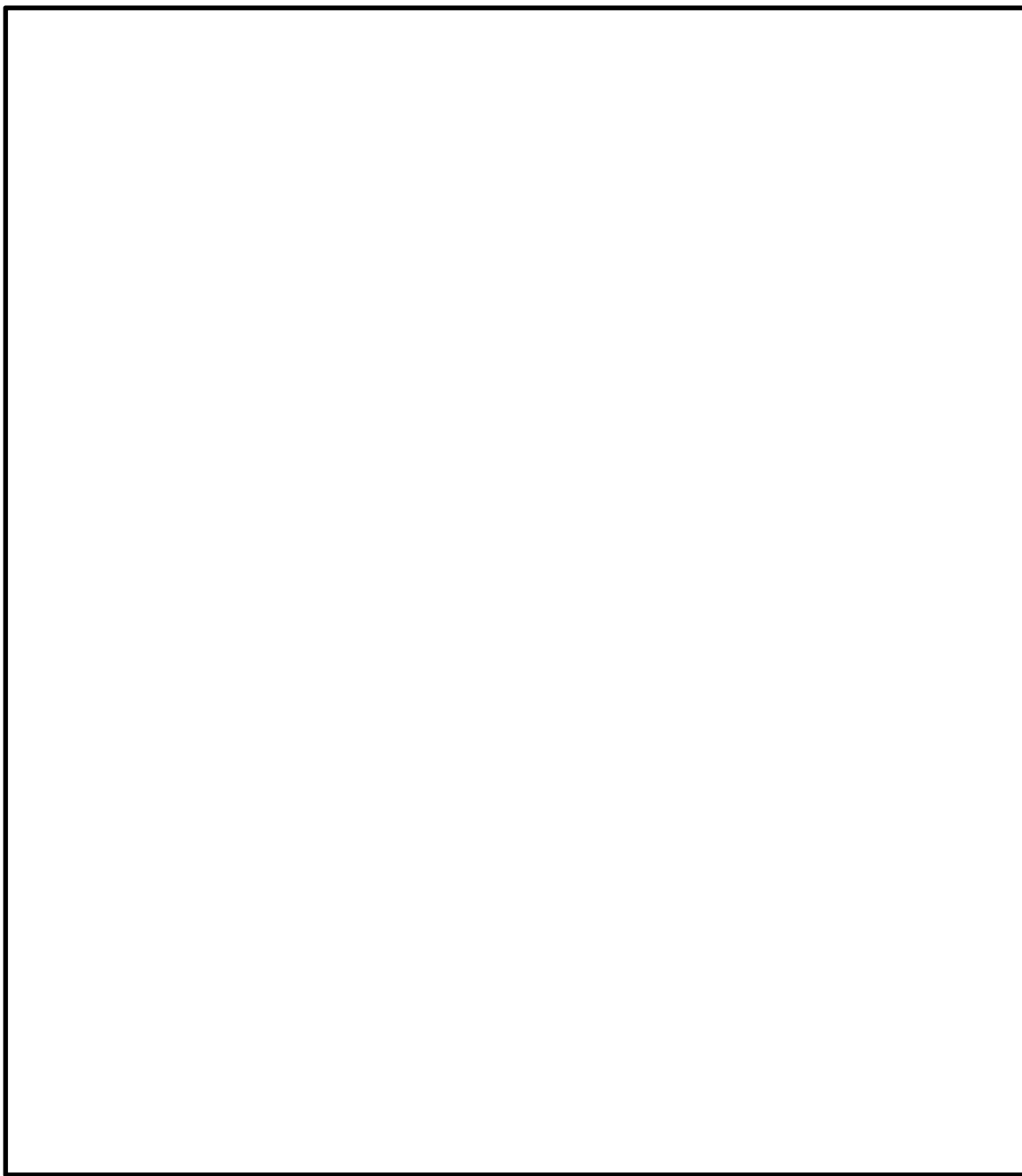

第 1 図 フィルタ装置水位の概略図



(3) スクラビング水の補給期間について

フィルタ装置の設計条件に基づいているスクラビング水の初期保有水量（フィルタ装置の寸法）は，他の設計条件と同様に，大きな保守性を確保し設定（設計）している。一方，スクラビング水の補給期間は，運用に係るものであり，有効性評価に基づく運用を考慮して評価することとし，有効性評価のウチベント時間を厳しく評価する大破断 L O C A を想定した「雰囲気圧力・温度による静的負荷（格納容器過圧・過温破損）」におけるフィルタ装置内の発熱量を用いたスクラビング水の水位挙動より評価する（第 1 表）。

スクラビング水の補給期間の評価条件及び評価結果を以下に示す。

【評価条件】

- ・ 初期水位：
- ・ 室温：25℃※<sup>1</sup>（系統待機時），65℃※<sup>2</sup>（ベント実施中）
- ・ ベント時の格納容器圧力：第 2 図のとおり
- ・ フィルタ装置内発熱量：

※ 1：ベント実施前のスクラビング水の初期水温としても使用。地下格納槽にあることを踏まえて設定した値

※ 2：スクラビング水の蒸発量を多く見込むために高めに設定した値

※ 3：19 時間ベントの解析結果に N U R E G 補正（別紙 17 補足 5 参照）した格納容器外へ放出された放射性物質（希ガスを除く）の発熱量（約 15kW）に余裕を考慮した値



### 【評価結果】

スクラビング水位の挙動を第3図に示す。より保守的な結果を与えるD/Wベントのケースにおいても、ベント時のスクラビング水位は最高水位、最低水位に至らず、想定事故においては事象発生後7日間（168時間）運転員による水の補給操作は不要となる。

第1表 設備設計と運用の主な条件設定の差異

|                | 設備設計<br>【フィルタ装置寸法】                 | 運用<br>【水補給の運用の評価】          |
|----------------|------------------------------------|----------------------------|
| ベント時間          | 2時間～3時間後<br>【原子炉定格熱出力の1%<br>相当の時間】 | 19時間後※<br>【有効性評価結果より】      |
| フィルタ装置内<br>発熱量 | 500kW<br>【ベント時間<br>2時間～3時間ベース】     | 20kW<br>【ベント時間<br>19時間ベース】 |

※：水補給の運用の評価のほか、被ばく評価もベント時間19時間ベース



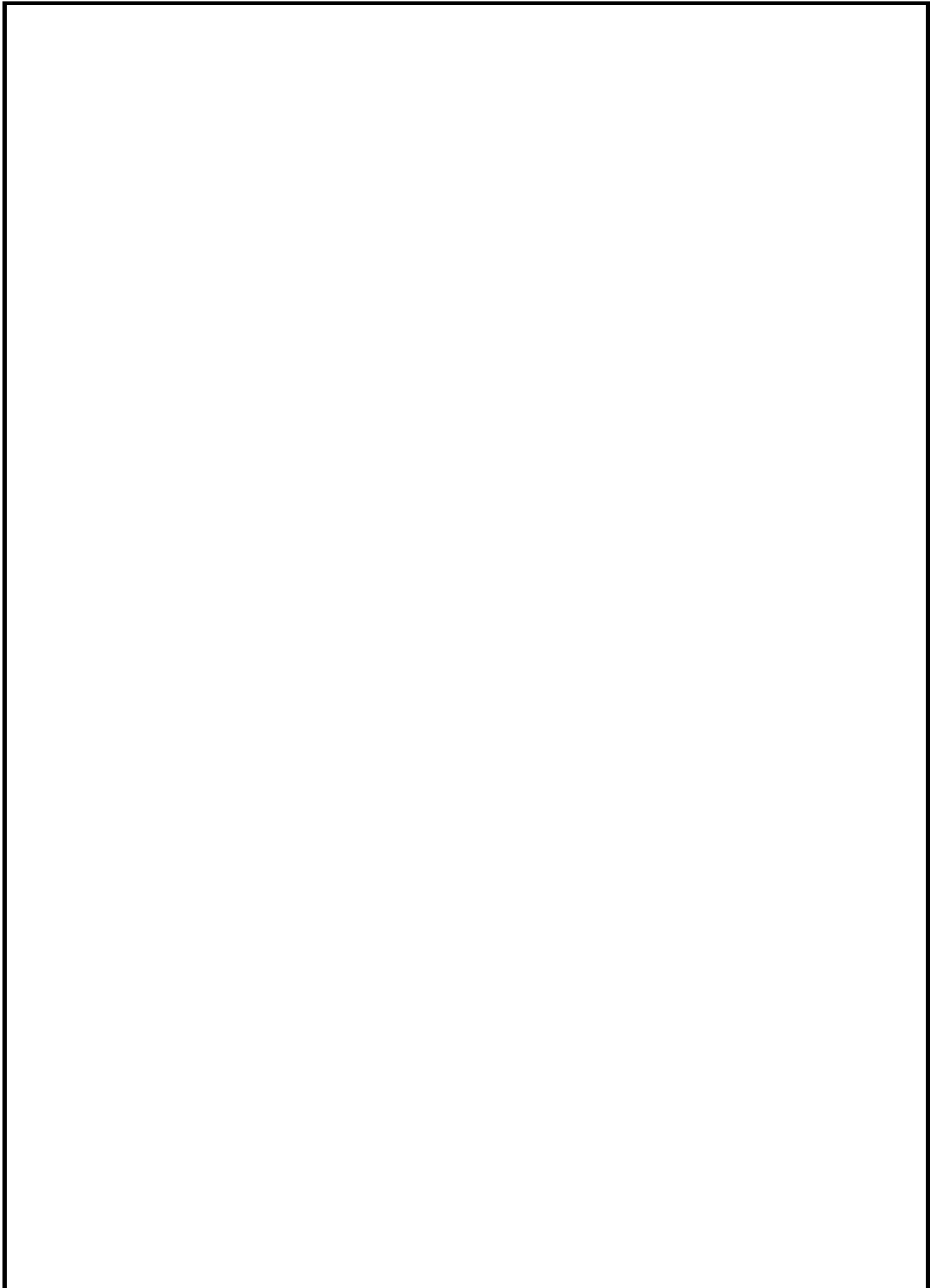

第 2 図 ベント時の圧力推移図（水位計算時）



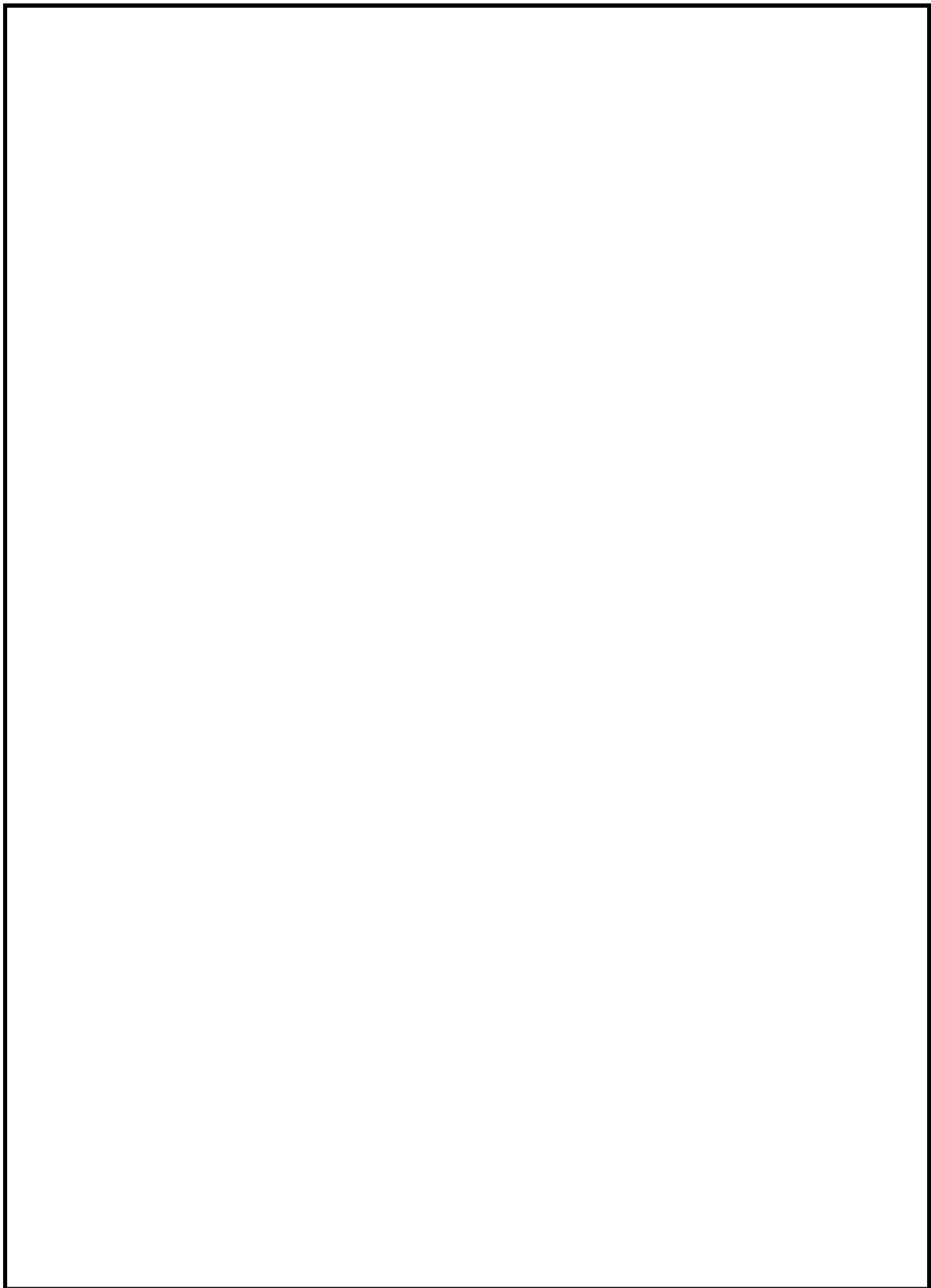

第 3 図 「雰囲気圧力・温度による静的負荷（格納容器過圧・過温破損）」  
におけるベント時のスクラビング水位の変化



(参考) スクラビング水の下限水位の設定について

スクラビング水位について、ベンチュリノズルの頂部まで水位があれば、設計上期待しているDFが確保できることを以下のとおり確認した。

ベンチュリスクラバは、第4図のようにスクラビング水を微小液滴にしてベントガス中に噴霧させることで除去効率を上げている。

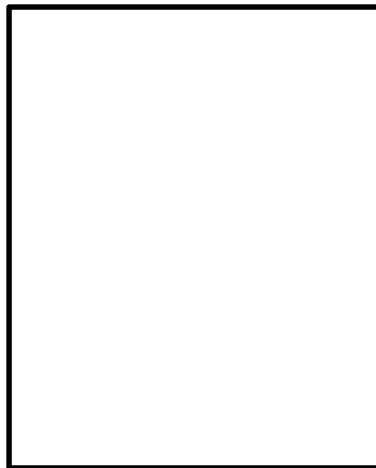

- ①ベンチュリノズル下方よりベントガスが流入
- ②スロート部でベントガス流速が増大
- ③スクラビング水がベントガス中に噴霧（微小液滴）
- ④ガスとスクラビング水が接触する面積が大きくなり除去効率が上がる
- ⑤ベントガス及び液滴は方向を変えられ、スクラビング水中に斜め下に排出

第4図 ベンチュリスクラバにおける除去原理

#### ①エアロゾルのDFについて

- ・ ベンチュリスクラバ内のガス流速と水滴速度が異なることで、ガス中のエアロゾルが水滴に衝突し水滴に付着する現象を用いたものであることから、慣性衝突による除去が支配的と考えられる。
- ・ そのメカニズムから、DFに影響するのはガス流速及びエアロゾル粒径であり、水位はベンチュリスクラバによるエアロゾル除去原理が有効となるベンチュリノズル上端以上であればよい。
- ・ JAVA試験によるエアロゾルのDFの結果を図2,3に示す。図に示すとおり、様々なガス流速と質量中央径が異なるエアロゾルで試験が行われているが、ガス流速及び質量中央径によるDFへの有意な影響は見られず、



スクラビング水位をベンチュリノズル上端とした試験においても、設計条件D F 1,000 以上を十分に確保できている。

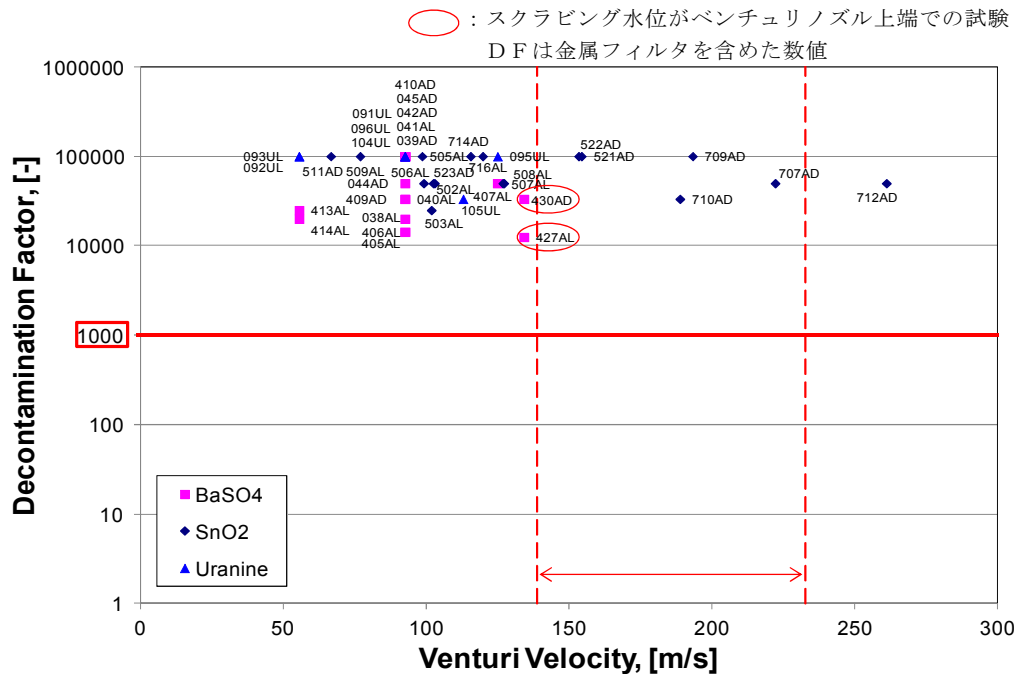

第 5 図 ベンチュリノズル部におけるガス流速とエアロゾルD F の関係

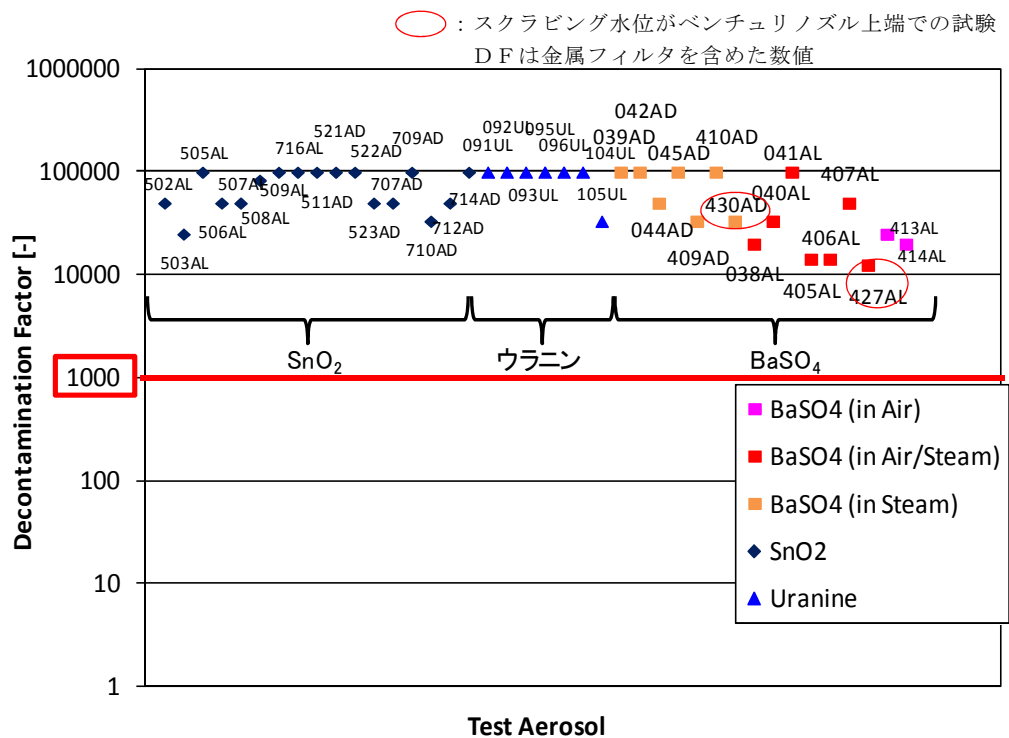

第 6 図 エアロゾルの粒径とエアロゾルD F の関係



## ②無機よう素のD Fについて

- スクラビング水に添加された薬剤との化学反応により非揮発性のよう素イオンに変化させ，スクラビング水中に捕集・保持することから，スクラビング水のP HがD Fに影響する主要なパラメータであり，水位はベンチュリスクラバによる除去原理が有効となるベンチュリノズル上端以上であればよい。
- JAVA 試験による無機よう素のD Fの結果を図4に示す。スクラビング水位がベンチュリノズル上端となっている試験は，無機よう素の捕集の観点から厳しい条件である低P Hにおいても，設計条件D F 100 以上を確保できている。

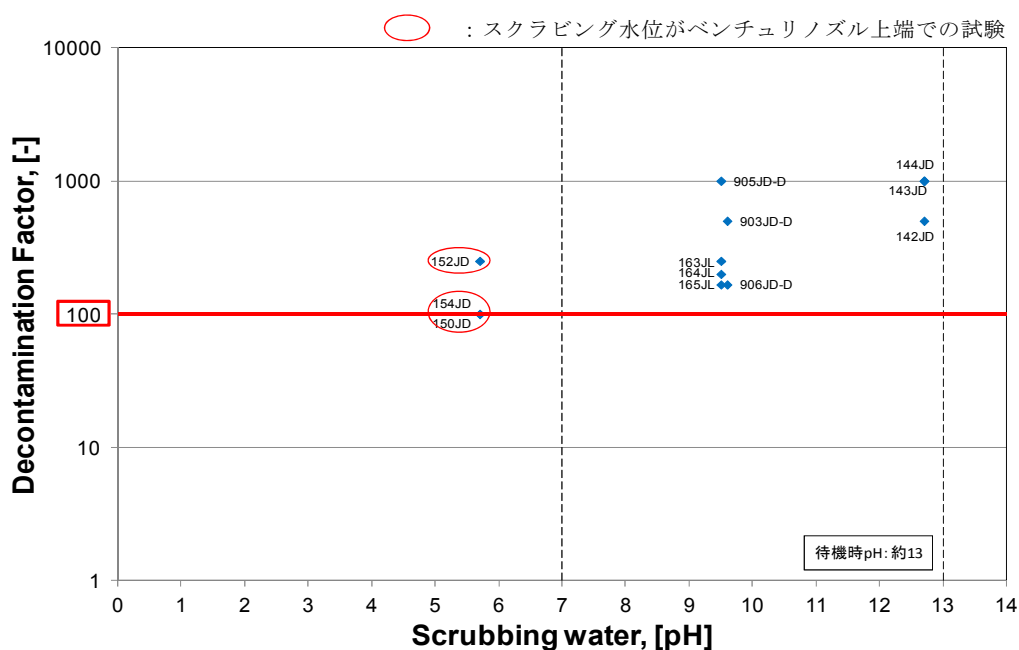

第7図 スクラビング水のP Hと無機よう素D Fの関係



したがって、スクラビング水位の下限水位をベンチュリノズル上端とすることは適切と考える。

実運用における系統待機時（通常時）のスクラビング水位は、ベンチュリノズルの上端（1,325mm）を十分に上回る 2,530mm とし、F Pが多く流入するベント開始初期のスクラビング水位を十分に確保し、ベント中においても、スクラビング水位 1,500mm 以上を確保するようスクラビング水を補給する運用とする。

スクラビング水の p Hについては、待機時に p H13 以上（NaOH 濃度 3.0wt% 相当）であることを確認し、ベント中におけるスクラビング水のアルカリ性を維持する運用とする。



(参考) スクラビング水スロッシングの影響について

格納容器圧力逃がし装置のスクラバ容器について、地震時にスロッシングが発生することで、スクラビング水が金属フィルタ下端まで到達する可能性がある。そこで、保守的な評価となるハウスナー理論を用いてスロッシング高さを評価した。

ハウスナー理論により、スロッシング高さ $d_{\max}$ は以下のように算出できる。

$$d_{\max} = \frac{0.408 \cdot R \cdot \coth\left(1.84 \frac{h}{R}\right)}{\frac{g}{\omega_N^2 \cdot \theta_h \cdot R} - 1} = \boxed{\phantom{000}} [\text{mm}]$$

ここで、

$$\omega_N = \sqrt{\frac{1.84}{R} \cdot g \cdot \tanh\left(1.84 \frac{h}{R}\right)} = \boxed{\phantom{00}} [\text{s}^{-1}]$$

$$\theta_h = 1.534 \cdot \frac{S_A}{\omega_N^2 \cdot R} \cdot \tanh\left(1.84 \frac{h}{R}\right) = \boxed{\phantom{00}}$$

R : フィルタ装置容器半径 (内径)  $\boxed{\phantom{000}} [\text{mm}]$

h : スクラビング水上限水位  $\boxed{\phantom{000}} [\text{mm}]$

g : 重力加速度  $9,806.65 [\text{mm}/\text{s}^2]$

$S_A$  : 応答加速度  $\boxed{\phantom{000}} [\text{mm}/\text{s}^2]$

(原子炉建屋の地震動 $S_s$ から保守的に設定)

金属フィルタは上限水位から $\boxed{\phantom{000}}$ mm上方に設置しており、スロッシング高さは最大でも830mmと算出されることから、スクラビング水は金属フィルタ下端まで到達しない。評価結果を第1図に示す。







また、スロッシング水位が下限水位時にスロッシングが発生すると、ベンチュリノズルは一部気層部に露出し、性能が一時低下するが、露出している時間はベント実施時間と比較して非常に小さく、更にベンチュリスクラバの後段には金属フィルタも設置していることから、格納容器ベントにより放出される放射性物質のトータル量に影響を与えるものではないと考える。

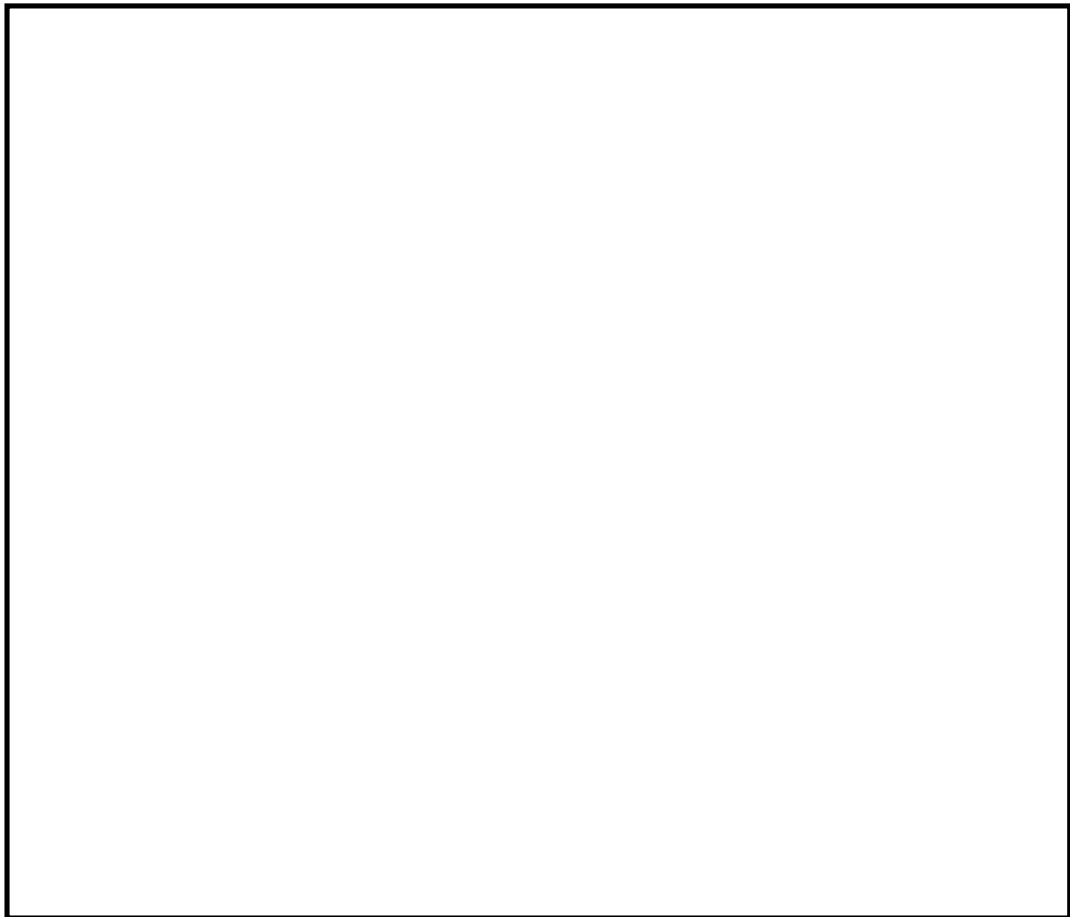

第8図 スクラビング水スロッシング評価結果



## 手順のリンク先について

最終ヒートシンクへ熱を輸送するための手順等について、手順のリンク先を以下に取りまとめる。

1. 1.5.2.2(1) a. (b) フィルタ装置スクラビング水補給

- ・水源から接続口へのフィルタ装置スクラビング水補給として使用する可搬型代替注水中型ポンプ又は可搬型代替注水大型ポンプによる送水手順

<リンク先> 1.13.2.1(2) a. 代替淡水貯槽を水源とした可搬型代替注水大型ポンプによる送水

1.13.2.1(4) a. 西側淡水貯水設備を水源とした可搬型代替注水中型ポンプによる送水

1.13.2.1(7) a. 淡水タンクを水源とした可搬型代替注水中型ポンプ又は可搬型代替注水大型ポンプによる送水

2. 1.5.2.2(1) a. (e) フィルタ装置スクラビング水移送

- ・水源から接続口へのフィルタ装置スクラビング水移送として使用する可搬型代替注水中型ポンプ及び可搬型代替注水大型ポンプによる送水手順

<リンク先> 1.13.2.1(2) a. 代替淡水貯槽を水源とした可搬型代替注水大型ポンプによる送水

1.13.2.1(4) a. 西側淡水貯水設備を水源とした可搬型代替注水中型ポンプによる送水

1.13.2.1(7) a. 淡水タンクを水源とした可搬型代替注水中型ポンプ又は可搬型代替注水大型ポンプによる送水



### 3. 1. 5. 2. 4 その他の手順項目について考慮する手順

- ・ 残留熱除去系（原子炉停止時冷却系）による原子炉の除熱手順

<リンク先> 1. 4. 2. 1(3) 残留熱除去系（原子炉停止時冷却系）による  
原子炉除熱

1. 4. 2. 3(2) a . (a) 残留熱除去系（原子炉停止時冷却系）  
復旧後の原子炉除熱

- ・ 残留熱除去系（サブプレッション・プール冷却系及び格納容器スプレイ冷却系）及び代替循環冷却系による原子炉格納容器内の冷却手順

<リンク先> 1. 6. 2. 1. (1) 残留熱除去系（格納容器スプレイ冷却系）  
による原子炉格納容器内の除熱

1. 6. 2. 1. (2) 残留熱除去系（サブプレッション・プール冷却系）によるサブプレッション・プール水の除熱

1. 6. 2. 2. (1) a . (a) 代替循環冷却系によるサブプレッション・プール水の除熱

1. 6. 2. 2. (1) a . (b) 代替循環冷却系による原子炉格納容器内の除熱

1. 6. 2. 2. (2) a . (a) 残留熱除去系（格納容器スプレイ冷却系）復旧後の原子炉格納容器内の除熱

1. 6. 2. 2. (2) a . (b) 残留熱除去系（サブプレッション・プール冷却系）復旧後のサブプレッション・プール水の除熱

1. 6. 2. 3. (1) a . (a) 代替循環冷却系によるサブプレッション・プール水の除熱



1. 6. 2. 3. (1) a . (b) 代替循環冷却系による原子炉格納容器内の除熱

1. 6. 2. 3. (2) a . (a) 残留熱除去系（格納容器スプレイ冷却系）復旧後の原子炉格納容器内の除熱

1. 6. 2. 3. (2) a . (b) 残留熱除去系（サプレッション・プール冷却系）復旧後のサプレッション・プール水の除熱

・ 水源から接続口までの可搬型代替注水中型ポンプ及び可搬型代替注水大型ポンプによる送水手順

<リンク先> 1. 13. 2. 1 (2) a . 代替淡水貯槽を水源とした可搬型代替注水大型ポンプによる送水

1. 13. 2. 1 (4) a . 西側淡水貯水設備を水源とした可搬型代替注水中型ポンプによる送水

1. 13. 2. 1 (7) a . 淡水タンクを水源とした可搬型代替注水中型ポンプ又は可搬型代替注水大型ポンプによる送水

1. 13. 2. 1 (8) a . 海を水源とした可搬型代替注水大型ポンプによる送水

・ 西側淡水貯水設備及び代替淡水貯槽に補給する手順

<リンク先> 1. 13. 2. 2 (1) a . 可搬型代替注水中型ポンプ又は可搬型代替注水大型ポンプによる代替淡水貯槽への補給（淡水／海水）

1. 13. 2. 2 (2) a . 可搬型代替注水大型ポンプによる西側淡水貯水設備への補給（淡水／海水）



- ・ 残留熱除去系海水ポンプ，緊急用海水ポンプ，移送ポンプ，電動弁及び監視計器への電源供給手順

<リンク先> 1. 14. 2. 2(1) a . 常設代替交流電源設備による非常用所内電気設備への給電

1. 14. 2. 2(1) b . 可搬型代替交流電源設備による非常用所内電気設備への給電

1. 14. 2. 3(1) b . 可搬型代替直流電源設備による非常用所内電気設備への給電

1. 14. 2. 4(1) a . 常設代替交流電源設備による代替所内電気設備への給電

1. 14. 2. 4(1) b . 可搬型代替交流電源設備による代替所内電気設備への給電

1. 14. 2. 4(2) a . 常設代替直流電源設備による代替所内電気設備への給電

1. 14. 2. 4(2) b . 可搬型代替直流電源設備による代替所内電気設備への給電

- ・ 可搬型代替注水中型ポンプ，可搬型代替注水大型ポンプ，窒素供給装置用電源車，常設代替交流電源設備として使用する常設代替高圧電源装置及び可搬型代替交流電源設備として使用する可搬型代替低圧電源車への燃料給油手順

<リンク先> 1. 14. 2. 5(1) a . 可搬型設備用軽油貯蔵タンクから各機器への給油

1. 14. 2. 5(1) b . 軽油貯蔵タンクから常設代替高圧電源装置への給油

- ・ 操作の判断，確認に係る計装設備に関する手順



<リンク先> 1.15.2.1 監視機能喪失時の手順

1.15.2.2 計測に必要な計器電源が喪失した場合の手順



## 1.6 原子炉格納容器内の冷却等のための手順等

### < 目 次 >

#### 1.6.1 対応手段と設備の選定

##### (1) 対応手段と設備の選定の考え方

##### (2) 対応手段と設備の選定の結果

##### a. 設計基準事故対処設備を使用した対応手段及び設備

##### b. 炉心の著しい損傷防止のための対応手段及び設備

##### (a) フロントライン系故障時の対応手段及び設備

##### i) 代替循環冷却系による原子炉格納容器内の除熱

##### ii) 代替格納容器スプレイ

##### iii) ドライウェル内ガス冷却装置による原子炉格納容器内の除熱

##### iv) 重大事故等対処設備と自主対策設備

##### (b) サポート系故障時の対応手段及び設備

##### i) 復旧

##### ii) 重大事故等対処設備と自主対策設備

##### c. 原子炉格納容器破損を防止するための対応手段及び設備

##### (a) フロントライン系故障時の対応手段及び設備

##### i) 代替循環冷却系による原子炉格納容器内の除熱

##### ii) 代替格納容器スプレイ

##### iii) ドライウェル内ガス冷却装置による原子炉格納容器内の除熱

##### iv) 重大事故等対処設備と自主対策設備

##### (b) サポート系故障時の対応手段及び設備

##### i) 復旧

##### ii) 重大事故等対処設備と自主対策設備

##### d. 手順等



## 1.6.2 重大事故等時の手順

### 1.6.2.1 設計基準事故対処設備を使用した対応手順

- (1) 残留熱除去系（格納容器スプレイ冷却系）による原子炉格納容器内の除熱
- (2) 残留熱除去系（サブプレッション・プール冷却系）によるサブプレッション・プール水の除熱

### 1.6.2.2 炉心の著しい損傷防止のための対応手順

#### (1) フロントライン系故障時の対応手順

##### a. 代替循環冷却系による原子炉格納容器内の除熱

(a) 代替循環冷却系によるサブプレッション・プール水の除熱

(b) 代替循環冷却系による原子炉格納容器内の除熱

##### b. 代替格納容器スプレイ

(a) 代替格納容器スプレイ冷却系（常設）による原子炉格納容器内の冷却

(b) 代替格納容器スプレイ冷却系（可搬型）による原子炉格納容器内の冷却（淡水／海水）

(c) 消火系による原子炉格納容器内の冷却

(d) 補給水系による原子炉格納容器内の冷却

##### c. ドライウェル内ガス冷却装置による原子炉格納容器内の除熱

(a) ドライウェル内ガス冷却装置による原子炉格納容器内の除熱

##### d. 重大事故等時の対応手段の選択

#### (2) サポート系故障時の対応手順

##### a. 復旧

(a) 残留熱除去系（格納容器スプレイ冷却系）復旧後の原子炉格納容器内の除熱



- (b) 残留熱除去系（サプレッション・プール冷却系）復旧後のサプレッション・プール水の除熱

b. 重大事故等時の対応手段の選択

1.6.2.3 原子炉格納容器破損を防止するための対応手順

(1) フロントライン系故障時の対応手順

a. 代替循環冷却系による原子炉格納容器内の除熱

- (a) 代替循環冷却系によるサプレッション・プール水の除熱

- (b) 代替循環冷却系による原子炉格納容器内の除熱

b. 代替格納容器スプレイ

- (a) 代替格納容器スプレイ冷却系（常設）による原子炉格納容器内の冷却

- (b) 代替格納容器スプレイ冷却系（可搬型）による原子炉格納容器内の冷却（淡水／海水）

- (c) 消火系による原子炉格納容器内の冷却

- (d) 補給水系による原子炉格納容器内の冷却

c. ドライウェル内ガス冷却装置による原子炉格納容器内の除熱

- (a) ドライウェル内ガス冷却装置による原子炉格納容器内の除熱

d. 重大事故等時の対応手段の選択

(2) サポート系故障時の対応手順

a. 復旧

- (a) 残留熱除去系（格納容器スプレイ冷却系）復旧後の原子炉格納容器内の除熱

- (b) 残留熱除去系（サプレッション・プール冷却系）復旧後のサプレッション・プール水の除熱

b. 重大事故等時の対応手段の選択



#### 1.6.2.4 その他の手順項目について考慮する手順

添付資料1.6.1 審査基準，基準規則と対処設備との対応表

添付資料1.6.2 自主対策設備仕様

添付資料1.6.3 対応手段として選定した設備の電源構成図

添付資料1.6.4 重大事故対策の成立性

1. 代替格納容器スプレイ冷却系（可搬型）による原子炉格納容器内の冷却（淡水／海水）

(1) 代替格納容器スプレイ冷却系（可搬型）として使用する可搬型代替注水中型ポンプ又は可搬型代替注水大型ポンプによる送水（淡水／海水）

(2) 系統構成

2. 消火系による原子炉格納容器内の冷却

(1) 系統構成

3. 補給水系による原子炉格納容器内の冷却

(1) 系統構成

添付資料 1.6.5 残留熱除去系（サブレッション・プール冷却系）によるサブレッション・プール水の除熱における手順着手の判断基準の設定根拠について

添付資料1.6.6 炉心損傷及び原子炉圧力容器破損後の注水及び除熱の考え方について

添付資料1.6.7 常設低圧代替注水系ポンプの機能確保の妥当性について

添付資料1.6.8 格納容器スプレイフロー図

添付資料1.6.9 手順のリンク先について



## 1.6 原子炉格納容器内の冷却等のための手順等

### 【要求事項】

- 1 発電用原子炉設置者において、設計基準事故対処設備が有する原子炉格納容器内の冷却機能が喪失した場合において炉心の著しい損傷を防止するため、原子炉格納容器内の圧力及び温度を低下させるために必要な手順等が適切に整備されているか、又は整備される方針が適切に示されていること。
- 2 発電用原子炉設置者は、炉心の著しい損傷が発生した場合において原子炉格納容器の破損を防止するため、原子炉格納容器内の圧力及び温度並びに放射性物質の濃度を低下させるために必要な手順等が適切に整備されているか、又は整備される方針が適切に示されていること。

### 【解釈】

- 1 第1項に規定する「原子炉格納容器内の圧力及び温度を低下させるために必要な手順等」及び第2項に規定する「原子炉格納容器内の圧力及び温度並びに放射性物質の濃度を低下させるために必要な手順等」とは、以下に掲げる措置又はこれらと同等以上の効果を有する措置を行うための手順等をいう。

#### (1) 炉心の著しい損傷を防止するための原子炉格納容器の冷却等

- a) 設計基準事故対処設備が有する原子炉格納容器内の冷却機能が喪失した場合において炉心の著しい損傷を防止するため、格納容器スプレイ代替注水設備により、原子炉格納容器内の圧力及び温度を低下させるために必要な手順等を整備すること。

#### (2) 原子炉格納容器の破損を防止するための原子炉格納容器の冷却等

- a) 炉心の著しい損傷が発生した場合において原子炉格納容器の破損を



防止するため、格納容器スプレイ代替注水設備により、原子炉格納容器内の圧力及び温度並びに放射性物質の濃度を低下させるために必要な手順等を整備すること。

設計基準事故対処設備が有する原子炉格納容器内の冷却機能は、残留熱除去系（格納容器スプレイ冷却系及びサプレッション・プール冷却系）による原子炉格納容器内の冷却機能である。

この機能が喪失した場合においても炉心の著しい損傷を防止するため、原子炉格納容器内の圧力及び温度を低下させる対処設備を整備する。

また、炉心の著しい損傷が発生した場合においても原子炉格納容器の破損を防止するため、原子炉格納容器内の圧力及び温度並びに放射性物質の濃度を低下させる対処設備を整備する。

ここでは、これらの対処設備を活用した手順等について説明する。

#### 1.6.1 対応手段と設備の選定

##### (1) 対応手段と設備の選定の考え方

炉心の著しい損傷を防止するため、原子炉格納容器内の圧力及び温度を低下させる必要がある。また、炉心の著しい損傷が発生した場合において原子炉格納容器の破損を防止するため、原子炉格納容器内の圧力及び温度並びに放射性物質の濃度を低下させる必要がある。原子炉格納容器内を冷却するための設計基準事故対処設備として、残留熱除去系（格納容器スプレイ冷却系及びサプレッション・プール冷却系）ポンプ及びサプレッション・プールを設置している。

これらの設計基準事故対処設備が健全であれば、重大事故等の対処に用いるが、設計基準事故対処設備が故障した場合は、その機能を代替するた



めに，設計基準事故対処設備が有する機能，相互関係を明確にした（以下「機能喪失原因対策分析」という。）上で，想定する故障に対応できる対応手段及び重大事故等対処設備を選定する（第1.6－1図）。

重大事故等対処設備の他に，柔軟な事故対応を行うための対応手段及び自主対策設備※1を選定する。

※1 自主対策設備：技術基準上の全ての要求事項を満たすことや全てのプラント状況において使用することは困難であるが，プラント状況によっては，事故対応に有効な設備。

選定した重大事故等対処設備により，技術的能力審査基準（以下「審査基準」という。）だけでなく，設置許可基準規則第四十九条及び技術基準規則第六十四条（以下「基準規則」という。）の要求機能を満足する設備が網羅されていることを確認するとともに，自主対策設備との関係を明確にする。

## (2) 対応手段と設備の選定の結果

機能喪失原因対策分析の結果，フロントライン系故障として，残留熱除去系（格納容器スプレイ冷却系及びサプレッション・プール冷却系）ポンプの故障による機能喪失を想定する。また，サポート系故障として，全交流動力電源喪失又は残留熱除去系海水系機能喪失を想定する。

設計基準事故対処設備に要求される機能の喪失原因から選定した対応手段及び審査基準，基準規則からの要求により選定した対応手段と，その対応に使用する重大事故等対処設備及び自主対策設備を以下に示す。

なお，機能喪失を想定する設計基準事故対処設備，対応に使用する重大事故等対処設備及び自主対策設備と整備する手順についての関係を第1.6－1表に整理する。

a. 設計基準事故対処設備を使用した対応手段及び設備



設計基準事故対処設備である残留熱除去系（格納容器スプレイ冷却系又はサブプレッション・プール冷却系）が健全であれば重大事故等対処設備として重大事故等の対処に用いる。

残留熱除去系（格納容器スプレイ冷却系）による原子炉格納容器内の除熱で使用する設備は以下のとおり。

- ・ 残留熱除去系ポンプ
- ・ 残留熱除去系熱交換器
- ・ サプレッション・プール
- ・ 残留熱除去系海水ポンプ
- ・ 残留熱除去系海水ストレーナ

残留熱除去系（サブプレッション・プール冷却系）によるサブプレッション・プール水の除熱で使用する設備は以下のとおり。

- ・ 残留熱除去系ポンプ
- ・ 残留熱除去系熱交換器
- ・ サプレッション・プール
- ・ 残留熱除去系海水ポンプ
- ・ 残留熱除去系海水ストレーナ

b. 炉心の著しい損傷防止のための対応手段及び設備

(a) フロントライン系故障時の対応手段及び設備

i) 代替循環冷却系による原子炉格納容器内の除熱

設計基準事故対処設備である残留熱除去系（格納容器スプレイ冷却系及びサブプレッション・プール冷却系）ポンプが故障により機能喪失した場合において炉心の著しい損傷を防止するため、残留熱除去系が有する原子炉格納容器内の除熱機能を代替することを目的に設置した代替循環冷却系により原子炉格納容器内を除熱する手段が



ある。なお、代替循環冷却系の水源は、内部水源であるサプレッション・プールを用いる。

(i) 代替循環冷却系によるサプレッション・プール水の除熱

代替循環冷却系による原子炉格納容器内の除熱で使用する設備は以下のとおり。

- ・代替循環冷却系ポンプ
- ・残留熱除去系熱交換器
- ・サプレッション・プール
- ・残留熱除去系海水ポンプ
- ・残留熱除去系海水ストレーナ
- ・緊急用海水ポンプ
- ・緊急用海水ストレーナ
- ・可搬型代替注水大型ポンプ（代替残留熱除去系海水系として使用）

(ii) 代替循環冷却系による原子炉格納容器内の除熱

代替循環冷却系による原子炉格納容器内の除熱で使用する設備は以下のとおり。

- ・代替循環冷却系ポンプ
- ・残留熱除去系熱交換器
- ・サプレッション・プール
- ・残留熱除去系海水ポンプ
- ・残留熱除去系海水ストレーナ
- ・緊急用海水ポンプ
- ・緊急用海水ストレーナ
- ・可搬型代替注水大型ポンプ（代替残留熱除去系海水系として



使用)

ii) 代替格納容器スプレイ

設計基準事故対処設備である残留熱除去系（格納容器スプレイ冷却系及びサブプレッション・プール冷却系）ポンプが故障により機能喪失し、代替循環冷却系による原子炉格納容器内の除熱ができない場合において炉心の著しい損傷を防止するため、代替格納容器スプレイ冷却系（常設）、代替格納容器スプレイ冷却系（可搬型）、消火系及び補給水系により原子炉格納容器内を冷却する手段がある。なお、代替格納容器スプレイの水源は、外部水源を用いる。

(i) 代替格納容器スプレイ冷却系（常設）による原子炉格納容器内の冷却

代替格納容器スプレイ冷却系（常設）による原子炉格納容器内の冷却で使用する設備は以下のとおり。

- ・常設低圧代替注水系ポンプ
- ・代替淡水貯槽

(ii) 代替格納容器スプレイ冷却系（可搬型）による原子炉格納容器内の冷却

代替格納容器スプレイ冷却系（可搬型）による原子炉格納容器内の冷却で使用する設備は以下のとおり。

- ・可搬型代替注水中型ポンプ（代替格納容器スプレイ冷却系（可搬型）として使用）
- ・可搬型代替注水大型ポンプ（代替格納容器スプレイ冷却系（可搬型）として使用）
- ・西側淡水貯水設備
- ・代替淡水貯槽



なお、代替格納容器スプレイ冷却系（可搬型）による原子炉格納容器内の冷却は、西側淡水貯水設備又は代替淡水貯槽の淡水だけでなく、海水も利用できる。

(iii) 消火系による原子炉格納容器内の冷却

消火系による原子炉格納容器内の冷却で使用する設備は以下のとおり。

- ・電動駆動消火ポンプ
- ・ディーゼル駆動消火ポンプ
- ・ろ過水貯蔵タンク
- ・多目的タンク

(iv) 補給水系による原子炉格納容器内の冷却

補給水系による原子炉格納容器内の冷却で使用する設備は以下のとおり。

- ・復水移送ポンプ
- ・復水貯蔵タンク

iii) ドライウェル内ガス冷却装置による原子炉格納容器内の除熱

設計基準事故対処設備である残留熱除去系（格納容器スプレイ冷却系及びサブプレッション・プール冷却系）ポンプが故障により機能喪失し、代替循環冷却系による原子炉格納容器内の除熱及び代替格納容器スプレイができない場合において、原子炉運転中に原子炉格納容器内のガスを循環し冷却するドライウェル内ガス冷却装置により原子炉格納容器内の圧力及び温度の上昇を緩和する手段がある。

(i) ドライウェル内ガス冷却装置による原子炉格納容器内の除熱

ドライウェル内ガス冷却装置による原子炉格納容器内の除熱で使用する設備は以下のとおり。



- ・ドライウェル内ガス冷却装置送風機
- ・ドライウェル内ガス冷却装置冷却コイル

iv) 重大事故等対処設備と自主対策設備

「1.6.1(2) b. (a) i) (i) 代替循環冷却系による原子炉格納容器内の除熱」で使用する設備のうち、代替循環冷却系ポンプ、残留熱除去系熱交換器、サプレッション・プール、残留熱除去系海水ポンプ、残留熱除去系海水ストレーナ、緊急用海水ポンプ及び緊急用海水ストレーナは重大事故等対処設備として位置づける。

「1.6.1(2) b. (a) i) (ii) 代替循環冷却系による原子炉格納容器内の除熱」で使用する設備のうち、代替循環冷却系ポンプ、残留熱除去系熱交換器、サプレッション・プール、残留熱除去系海水ポンプ、残留熱除去系海水ストレーナ、緊急用海水ポンプ及び緊急用海水ストレーナは重大事故等対処設備として位置づける。

「1.6.1(2) b. (a) ii) (i) 代替格納容器スプレイ冷却系（常設）による原子炉格納容器内の冷却」で使用する設備のうち、常設低圧代替注水系ポンプ及び代替淡水貯槽は重大事故等対処設備として位置づける。

「1.6.1(2) b. (a) ii) (ii) 代替格納容器スプレイ冷却系（可搬型）による原子炉格納容器内の冷却」で使用する設備のうち、代替格納容器スプレイ冷却系（可搬型）として使用する可搬型代替注水中型ポンプ、代替格納容器スプレイ冷却系（可搬型）として使用する可搬型代替注水大型ポンプ、西側淡水貯水設備及び代替淡水貯槽は重大事故等対処設備として位置づける。

これらの機能喪失原因対策分析の結果により選定した設備は、審査基準及び基準規則に要求される設備が全て網羅されている。



以上の重大事故等対処設備により、残留熱除去系（格納容器スプレイ冷却系及びサプレッション・プール冷却系）ポンプが故障により機能喪失した場合においても、原子炉格納容器内を冷却することができる。

また、以下の設備はプラント状況によっては事故対応に有効な設備であるため、自主対策設備と位置づける。あわせて、その理由を示す。

- ・可搬型代替注水大型ポンプ（代替残留熱除去系海水系として使用）

車両の移動、設置、ホース接続等に時間を要し、想定する事故シーケンスに対して有効性を確認できないが、代替循環冷却系が使用可能であれば、原子炉格納容器内を除熱する手段として有効である。

- ・電動駆動消火ポンプ，ディーゼル駆動消火ポンプ，ろ過水貯蔵タンク及び多目的タンク

耐震SクラスではなくS<sub>s</sub>機能維持を担保できないが、使用可能であれば、原子炉格納容器内を冷却する手段として有効である。

- ・復水移送ポンプ及び復水貯蔵タンク

耐震SクラスではなくS<sub>s</sub>機能維持を担保できないが、使用可能であれば、原子炉格納容器内を冷却する手段として有効である。

- ・ドライウェル内ガス冷却装置送風機及びドライウェル内ガス冷却装置冷却コイル



通常運転中に原子炉压力容器内のガスを循環し冷却すること  
で、ドライウェル内の電氣的及び機械的構造物を熱により劣化  
させないようにするための設備であるため、重大事故等時は原  
子炉格納容器内の圧力及び温度を低下させる十分な能力を確保  
していない。また、ドライウェル内ガス冷却装置送風機及びド  
ライウェル内ガス冷却装置冷却コイルは耐震Sクラスではなく  
S<sub>s</sub>機能維持を担保できないが、原子炉格納容器内への原子炉  
補機冷却水の通水及びドライウェル内ガス冷却装置送風機の起  
動が可能である場合、原子炉格納容器内の圧力及び温度の上昇  
を緩和する手段として有効である。

なお、ドライウェル内ガス冷却装置送風機が停止している場  
合においても、原子炉補機冷却水の通水を継続することにより、  
ドライウェル内ガス冷却装置冷却コイルのコイル表面で蒸気を  
凝縮することが可能であり、原子炉格納容器内の圧力及び温度  
の上昇を緩和することが可能である。

(添付資料 1.6.2)

#### (b) サポート系故障時の対応手段及び設備

全交流動力電源喪失又は残留熱除去系海水系機能喪失時の対応手段  
及び設備は以下のとおり。

##### i) 復旧

設計基準事故対処設備である残留熱除去系（格納容器スプレー冷  
却系及びサブプレッション・プール冷却系）が全交流動力電源喪失に  
より使用できない場合には、常設代替交流電源設備として使用する  
常設代替高圧電源装置により緊急用メタルクラッド開閉装置（以下  
「メタルクラッド開閉装置」を「M/C」という。）を受電した後、



緊急用M/CからM/C 2 C又はM/C 2 Dへ電源を供給するとともに、残留熱除去系海水ポンプ、緊急用海水ポンプ又は代替残留熱除去系海水系として使用する可搬型代替注水大型ポンプで冷却水を確保することにより、残留熱除去系（格納容器スプレイ冷却系及びサブプレッション・プール冷却系）を復旧する手段がある。

また、残留熱除去系（格納容器スプレイ冷却系及びサブプレッション・プール冷却系）が残留熱除去系海水系機能喪失により使用できない場合には、緊急用海水ポンプ又は代替残留熱除去系海水系として使用する可搬型代替注水大型ポンプで冷却水を確保することにより、残留熱除去系（格納容器スプレイ冷却系及びサブプレッション・プール冷却系）を復旧する手段がある。

常設代替交流電源設備として使用する常設代替高圧電源装置及び代替残留熱除去系海水系として使用する可搬型代替注水大型ポンプに燃料を給油し、電源及び冷却水の供給を継続することにより、残留熱除去系（格納容器スプレイ冷却系及びサブプレッション・プール冷却系）を十分な期間、運転継続することが可能である。

(i) 残留熱除去系（格納容器スプレイ冷却系）復旧後の原子炉格納容器内の除熱

残留熱除去系（格納容器スプレイ冷却系）復旧後の原子炉格納容器内の除熱で使用する設備は以下のとおり。

- ・ 残留熱除去系ポンプ（海水冷却）
- ・ 残留熱除去系熱交換器
- ・ サプレッション・プール
- ・ 残留熱除去系海水ポンプ
- ・ 残留熱除去系海水ストレナ



- ・緊急用海水ポンプ

- ・緊急用海水ストレーナ

- ・可搬型代替注水大型ポンプ（代替残留熱除去系海水系として使用）

全交流動力電源喪失時の対応手段及び設備は、「1.14 電源の確保に関する手順等」にて整理する。

残留熱除去系海水系機能喪失時の対応手段及び設備は、「1.5 最終ヒートシンクへ熱を輸送するための手順等」にて整理する。

(ii) 残留熱除去系（サブプレッション・プール冷却系）復旧後のサブプレッション・プール水の除熱

残留熱除去系（サブプレッション・プール冷却系）復旧後のサブプレッション・プール水の除熱で使用する設備は以下のとおり。

- ・残留熱除去系ポンプ（海水冷却）

- ・残留熱除去系熱交換器

- ・サブプレッション・プール

- ・残留熱除去系海水ポンプ

- ・残留熱除去系海水ストレーナ

- ・緊急用海水ポンプ

- ・緊急用海水ストレーナ

- ・可搬型代替注水大型ポンプ（代替残留熱除去系海水系として使用）

全交流動力電源喪失時の対応手段及び設備は、「1.14 電源の確保に関する手順等」にて整理する。

残留熱除去系海水系機能喪失時の対応手段及び設備は、「1.5 最終ヒートシンクへ熱を輸送するための手順等」にて整理する。



ii) 重大事故等対処設備と自主対策設備

「1.6.1(2) b. (b) i) (i) 残留熱除去系（格納容器スプレイ冷却系）復旧後の原子炉格納容器内の除熱」及び「1.6.1(2) b. (b) i) (ii) 残留熱除去系（サブプレッション・プール冷却系）復旧後のサブプレッション・プール水の除熱」で使用する設備のうち、残留熱除去系ポンプ（海水冷却）、残留熱除去系熱交換器、サブプレッション・プール、残留熱除去系海水ポンプ、残留熱除去系海水ストレーナ、緊急用海水ポンプ及び緊急用海水ストレーナは重大事故等対処設備として位置づける。

これらの機能喪失原因対策分析の結果により選定した設備は、審査基準及び基準規則に要求される設備が全て網羅されている。

（添付資料1.6.1）

以上の重大事故等対処設備により、残留熱除去系（格納容器スプレイ冷却系及びサブプレッション・プール冷却系）が全交流動力電源喪失又は残留熱除去系海水系機能喪失により使用できない場合においても、残留熱除去系（格納容器スプレイ冷却系及びサブプレッション・プール冷却系）を復旧し、原子炉格納容器内を除熱することができる。

また、以下の設備はプラント状況によっては事故対応に有効な設備であるため、自主対策設備と位置づける。あわせて、その理由を示す。

- ・可搬型代替注水大型ポンプ（代替残留熱除去系海水系として使用）

車両の移動、設置、ホース接続等に時間を要し、想定する事故シーケンスに対して有効性を確認できないが、残留熱除去系



(格納容器スプレイ冷却系及びサブプレッション・プール冷却系) が使用可能であれば、原子炉格納容器内を除熱する手段として有効である。

(添付資料1.6.2)

c. 原子炉格納容器破損を防止するための対応手段及び設備

(a) フロントライン系故障時の対応手段及び設備

i) 代替循環冷却系による原子炉格納容器内の除熱

炉心の著しい損傷が発生した場合において、設計基準事故対処設備である残留熱除去系（格納容器スプレイ冷却系及びサブプレッション・プール冷却系）ポンプが故障により機能喪失した場合に原子炉格納容器の破損を防止するため、代替循環冷却系により原子炉格納容器内を除熱し、放射性物質の濃度を低下させる手段がある。なお、代替循環冷却系の水源は、内部水源であるサブプレッション・プールを用いる。

この対応手段で使用する設備は、「1.6.1(2) b. (a) i) (i) 代替循環冷却系によるサブプレッション・プール水の除熱」及び「1.6.1(2) b. (a) i) (ii) 代替循環冷却系による原子炉格納容器内の除熱」にて選定した対応手段及び設備と同様である。

ii) 代替格納容器スプレイ

炉心の著しい損傷が発生した場合において、設計基準事故対処設備である残留熱除去系（格納容器スプレイ冷却系及びサブプレッション・プール冷却系）ポンプが故障により機能喪失した場合に原子炉格納容器の破損を防止するため、代替格納容器スプレイ冷却系（常設）、代替格納容器スプレイ冷却系（可搬型）、消火系及び補給水系により原子炉格納容器内を冷却し、放射性物質の濃度を低下させ



る手段がある。なお、代替格納容器スプレイの水源は、外部水源を用いる。

これらの対応手段で使用する設備は、「1.6.1(2) b. (a) ii) 代替格納容器スプレイ」にて選定した対応手段及び設備と同様である。

iii) ドライウェル内ガス冷却装置による原子炉格納容器内の除熱

炉心の著しい損傷が発生した場合において、設計基準事故対処設備である残留熱除去系（格納容器スプレイ冷却系及びサブプレッション・プール冷却系）ポンプが故障により機能喪失し、代替循環冷却系による原子炉格納容器内の除熱及び代替格納容器スプレイができない場合において、原子炉運転中に原子炉格納容器内のガスを循環し冷却するドライウェル内ガス冷却装置により原子炉格納容器内の圧力及び温度の上昇を緩和する手段がある。

この対応手段で使用する設備は、「1.6.1(2) b. (a) iii) ドライウェル内ガス冷却装置による原子炉格納容器内の除熱」にて選定した対応手段及び設備と同様である。

iv) 重大事故等対処設備と自主対策設備

「1.6.1(2) c. (a) i) (i) 代替循環冷却系によるサブプレッション・プール水の除熱」, 「1.6.1(2) c. (a) i) (ii) 代替循環冷却系による原子炉格納容器内の除熱」及び「1.6.1(2) c. (a) ii) 代替格納容器スプレイ」で使用する設備における重大事故等対処設備の位置づけは、「1.6.1(2) b. (a) iv) 重大事故等対処設備と自主対策設備」と同様である。

これらの機能喪失原因対策分析の結果により選定した設備は、審査基準及び基準規則に要求される設備が全て網羅されている。

(添付資料1.6.1)



以上の重大事故等対処設備により、炉心の著しい損傷が発生した場合においても、原子炉格納容器内を冷却し、放射性物質の濃度を低下させることができる。

また、以下の設備はプラント状況によっては事故対応に有効な設備であるため、自主対策設備と位置づける。あわせて、その理由を示す。

- ・可搬型代替注水大型ポンプ（代替残留熱除去系海水系として使用）

車両の移動、設置、ホース接続等に時間を要し、想定する事故シーケンスに対して有効性を確認できないが、代替循環冷却系が使用可能であれば、原子炉格納容器内を除熱し、放射性物質の濃度を低下させる手段として有効である。

- ・電動駆動消火ポンプ、ディーゼル駆動消火ポンプ、ろ過水貯蔵タンク及び多目的タンク

耐震SクラスではなくS<sub>s</sub>機能維持を担保できないが、使用可能であれば、原子炉格納容器内を冷却し、放射性物質の濃度を低下させる手段として有効である。

- ・復水移送ポンプ及び復水貯蔵タンク

耐震SクラスではなくS<sub>s</sub>機能維持を担保できないが、使用可能であれば、原子炉格納容器内を冷却し、放射性物質の濃度を低下させる手段として有効である。

- ・ドライウェル内ガス冷却装置送風機及びドライウェル内ガス冷却装置冷却コイル

通常運転中に原子炉格納容器内のガスを循環し冷却することで、ドライウェル内電氣的及び機械的構造物を熱により劣化さ



せないようにする<sup>1)</sup>ための設備であるため、炉心の著しい損傷防止、及び原子炉格納容器内の圧力及び温度を低下させる十分な能力を確保していない。また、ドライウェル内ガス冷却装置送風機及びドライウェル内ガス冷却装置冷却コイルは耐震SクラスではなくS<sub>s</sub>機能維持を担保できないが、原子炉格納容器内への原子炉補機冷却水の通水及びドライウェル内ガス冷却装置送風機の起動が可能である場合、原子炉格納容器内の圧力及び温度の上昇を緩和する手段として有効である。

なお、ドライウェル内ガス冷却装置送風機が停止している場合においても、原子炉補機冷却水の通水を継続することにより、ドライウェル内ガス冷却装置冷却コイルのコイル表面で蒸気を凝縮することが可能であり、原子炉格納容器内の圧力及び温度の上昇を緩和することが可能である。

(添付資料 1.6.2)

#### (b) サポート系故障時の対応手段及び設備

全交流動力電源喪失又は残留熱除去系海水系機能喪失時の対応手段及び設備は以下のとおり。

##### i) 復旧

炉心の著しい損傷が発生した場合において、設計基準事故対処設備である残留熱除去系（格納容器スプレイ冷却系及びサブプレッション・プール冷却系）が全交流動力電源喪失により使用できない場合には、常設代替交流電源設備として使用する常設代替高圧電源装置により緊急用M/Cを受電した後、緊急用M/CからM/C 2C又はM/C 2Dへ電源を供給するとともに、残留熱除去系海水ポンプ、緊急用海水ポンプ又は代替残留熱除去系海水系として使用する



る可搬型代替注水大型ポンプで冷却水を確保することにより、残留熱除去系（格納容器スプレイ冷却系及びサブプレッション・プール冷却系）を復旧する手段がある。

また、残留熱除去系（格納容器スプレイ冷却系及びサブプレッション・プール冷却系）が残留熱除去系海水系機能喪失により使用できない場合には、緊急用海水ポンプ又は代替残留熱除去系海水系として使用する可搬型代替注水大型ポンプで冷却水を確保することにより、残留熱除去系（格納容器スプレイ冷却系及びサブプレッション・プール冷却系）を復旧する手段がある。

常設代替交流電源設備として使用する常設代替高圧電源装置及び代替残留熱除去系海水系として使用する可搬型代替注水大型ポンプへ燃料を給油し、電源及び冷却水の供給を継続することにより、残留熱除去系（格納容器スプレイ冷却系及びサブプレッション・プール冷却系）を十分な期間、運転継続することが可能である。

これらの対応手段で使用する設備は、「1.6.1(2) b. (b) i) 復旧」で選定した対応手段及び設備と同様である。

## ii) 重大事故等対処設備と自主対策設備

「1.6.1(2) c. (b) i) 復旧」で使用する設備における重大事故等対処設備の位置づけは、「1.6.1(2) b. (b) ii) 重大事故等対処設備と自主対策設備」と同様である。

これらの機能喪失原因対策分析の結果により選定した設備は、審査基準及び基準規則に要求される設備が全て網羅されている。

(添付資料1.6.1)

以上の重大事故等対処設備により、残留熱除去系（格納容器スプレイ冷却系及びサブプレッション・プール冷却系）が全交流動力電源



喪失又は残留熱除去系海水系機能喪失により使用できない場合においても、残留熱除去系（格納容器スプレイ冷却系及びサブプレッション・プール冷却系）を復旧し、原子炉格納容器内を除熱し、放射性物質の濃度を低下させることができる。

また、以下の設備はプラント状況によっては事故対応に有効な設備であるため、自主対策設備と位置づける。あわせて、その理由を示す。

- ・可搬型代替注水大型ポンプ（代替残留熱除去系海水系として使用）

車両の移動、設置、ホース接続等に時間を要し、想定する事故シーケンスに対して有効性を確認できないが、残留熱除去系（格納容器スプレイ冷却系及びサブプレッション・プール冷却系）が使用可能であれば、原子炉格納容器内を除熱し、放射性物質の濃度を低下させる手段として有効である。

（添付資料1.6.2）

#### d. 手順等

上記「a. 設計基準事故対処設備を使用した対応手段及び設備」，「b. 炉心の著しい損傷防止のための対応手段及び設備」及び「c. 原子炉格納容器破損を防止するための対応手段及び設備」により選定した対応手段に係る手順を整備する。

これらの手順は、運転員等<sup>\*2</sup>及び重大事故等対応要員の対応として、「非常時運転手順書Ⅱ（徴候ベース）」，「非常時運転手順書Ⅲ（シビアアクシデント）」及び「重大事故等対策要領」に定める（第1.6-1表）。



また、事故時に監視が必要となる計器及び事故時に給電が必要となる設備についても整備する（第1.6－2表，第1.6－3表）。

※2 運転員等：運転員（当直運転員）及び重大事故等対応要員（運転操作対応）をいう。

（添付資料1.6.3）

## 1.6.2 重大事故等時の手順

### 1.6.2.1 設計基準事故対処設備を使用した対応手順

- (1) 残留熱除去系（格納容器スプレイ冷却系）による原子炉格納容器内の除熱

設計基準事故対処設備である残留熱除去系（格納容器スプレイ冷却系）が健全な場合は、中央制御室からの手動操作により残留熱除去系ポンプを起動し、サブレーション・プールを水源とした原子炉格納容器内の除熱を実施する。

格納容器スプレイ開始後は、原子炉格納容器内の圧力が負圧とならないように、格納容器スプレイの起動／停止を行う。

#### a. 手順着手の判断基準

格納容器スプレイ開始の判断基準に到達<sup>※1</sup>した場合において、サブレーション・プールの水位が確保されている場合。

※1：「格納容器スプレイ開始の判断基準に到達」とは、格納容器スプレイ開始の判断基準（第1.6－4表）に達した場合。

#### b. 操作手順

残留熱除去系（格納容器スプレイ冷却系）A系による原子炉格納容器内の除熱手順の概要は以下のとおり。ただし、格納容器スプレイの停止及び再開は、格納容器スプレイ開始、停止の判断基準（第1.6－4表）に



従い実施する（残留熱除去系（格納容器スプレイ冷却系）B系による原子炉格納容器内の除熱手順も同様。）。

概要図を第1.6-2図に、タイムチャートを第1.6-3図に示す。

①発電長は、手順着手の判断基準に基づき、運転員等に残留熱除去系ポンプ（A）の起動を指示する。

②運転員等は中央制御室にて、残留熱除去系ポンプ（A）を起動し、残留熱除去系ポンプ吐出圧力指示値が0.81MPa [gage] 以上であることを確認し、発電長に報告する。

③発電長は、運転員等に格納容器スプレイ開始の判断基準（第1.6-4表）に従い格納容器スプレイ先を選択し、残留熱除去系（格納容器スプレイ冷却系）A系による原子炉格納容器内の除熱の開始を指示する。

④<sup>a</sup> D/Wスプレイの場合

運転員等は中央制御室にて、残留熱除去系A系D/Wスプレイ弁を開にする。

④<sup>b</sup> S/Pスプレイの場合

運転員等は中央制御室にて、残留熱除去系A系S/Pスプレイ弁を開にする。

⑤運転員等は中央制御室にて、残留熱除去系熱交換器（A）バイパス弁を閉にする。

⑥運転員等は中央制御室にて、原子炉格納容器内の除熱が開始されたことを残留熱除去系系統流量の上昇、原子炉格納容器内の圧力の低下及び原子炉格納容器内の温度の低下により確認し、発電長に報告する。なお、残留熱除去系（格納容器スプレイ冷却系）による格納容器スプレイは、流量調整が不可能である。



⑦運転員等は中央制御室にて、格納容器スプレイ停止の判断基準（第1.6-4表）に到達した場合は、格納容器スプレイを停止し発電長に報告する。その後、格納容器スプレイ開始の判断基準（第1.6-4表）に再度到達した場合は、格納容器スプレイを再開し発電長に報告する。なお、格納容器スプレイ実施中に原子炉注水が必要となった場合は、残留熱除去系A系D/Wスプレイ弁及びS/Pスプレイ弁を閉にした後、残留熱除去系A系注入弁を開にし、原子炉注水を実施する。

c. 操作の成立性

上記の中央制御室対応は運転員等（当直運転員）1名にて実施した場合、作業開始を判断した後、冷却水を確保してから残留熱除去系（格納容器スプレイ冷却系）による原子炉格納容器内の除熱開始まで7分以内と想定する。中央制御室に設置されている操作盤からの遠隔操作であるため、速やかに対応できる。

なお、残留熱除去系（格納容器スプレイ冷却系）の起動に必要なとなる残留熱除去系海水ポンプによる冷却水確保の所要時間は4分以内と想定する。

(2) 残留熱除去系（サブプレッション・プール冷却系）によるサブプレッション・プール水の除熱

設計基準事故対処設備である残留熱除去系（サブプレッション・プール冷却系）が健全な場合は、中央制御室からの手動操作により残留熱除去系ポンプを起動し、サブプレッション・プール水の除熱を実施する。

a. 手順着手の判断基準

サブプレッション・プール水温度指示値が32℃以上、又はサブプレッション・チェンバ雰囲気温度指示値が82℃以上に到達した場合において、サ



プレッション・プールの水位が確保されている場合。

(添付資料1.6.5)

#### b. 操作手順

残留熱除去系（サブプレッション・プール冷却系）A系によるサブプレッション・プール水の除熱手順の概要は以下のとおり（残留熱除去系（サブプレッション・プール冷却系）B系によるサブプレッション・プール水の除熱手順も同様。）。

概要図を第1.6-4図に、タイムチャートを第1.6-5図に示す。

- ①発電長は、手順着手の判断基準に基づき、運転員等に残留熱除去系ポンプ（A）の起動を指示する。
- ②運転員等は中央制御室にて、残留熱除去系ポンプ（A）を起動し、残留熱除去系ポンプ吐出圧力指示値が0.81MPa [gage] 以上であることを確認した後、発電長に報告する。
- ③発電長は、運転員等に残留熱除去系（サブプレッション・プール冷却系）A系によるサブプレッション・プール水の除熱の開始を指示する。
- ④運転員等は中央制御室にて、残留熱除去系A系テスト弁を開にする。
- ⑤運転員等は中央制御室にて、残留熱除去系熱交換器（A）バイパス弁を閉にする。
- ⑥運転員等は中央制御室にて、サブプレッション・プール水の除熱が開始されたことを残留熱除去系系統流量の上昇及びサブプレッション・プール水の温度の低下により確認し、発電長に報告する。

#### c. 操作の成立性

上記の中央制御室対応は運転員等（当直運転員）1名にて実施した場合、作業開始を判断した後、冷却水を確保してから残留熱除去系（サブ



レッション・プール冷却系) によるサブレーション・プール水の除熱開始まで3分以内と想定する。中央制御室に設置されている操作盤からの遠隔操作であるため、速やかに対応できる。

なお、残留熱除去系(サブレーション・プール冷却系)の起動に必要なとなる残留熱除去系海水ポンプによる冷却水確保の所要時間は4分以内と想定する。

#### 1.6.2.2 炉心の著しい損傷防止のための対応手順

##### (1) フロントライン系故障時の対応手順

###### a. 代替循環冷却系による原子炉格納容器内の除熱

残留熱除去系(格納容器スプレイ冷却系及びサブレーション・プール冷却系)ポンプが故障により機能喪失した場合において炉心の著しい損傷を防止するため、代替循環冷却系により原子炉格納容器内の除熱を実施する。

格納容器スプレイ開始後は、原子炉格納容器内の圧力が負圧とならないように、格納容器スプレイの起動/停止を行う。

###### (a) 代替循環冷却系によるサブレーション・プール水の除熱

###### i) 手順着手の判断基準

残留熱除去系(サブレーション・プール冷却系)によりサブレーション・プール水の除熱ができず、サブレーション・プール水温度指示値が32℃以上、又はサブレーション・チェンバ雰囲気温度指示値が82℃以上に到達した場合において、サブレーション・プールの水位が確保されている場合。

###### ii) 操作手順

代替循環冷却系A系によるサブレーション・プール水の除熱手順の概要は以下のとおり。(代替循環冷却系B系によるサブレーション・



ン・プール水の除熱手順も同様。)

概要図を第1.6－6図に，タイムチャートを第1.6－7図に示す。

①発電長は，手順着手の判断基準に基づき，運転員等に代替循環冷却系A系によるサプレッション・プール水の除熱の準備を指示する。

②運転員等は中央制御室にて，代替循環冷却系A系によるサプレッション・プール水の除熱に必要な残留熱除去系A系ミニフロー弁，残留熱除去系熱交換器（A）出口弁，残留熱除去系熱交換器（A）バイパス弁の電源切替え操作を実施し，残留熱除去系A系ミニフロー弁，残留熱除去系熱交換器（A）出口弁，残留熱除去系熱交換器（A）バイパス弁の表示灯が点灯したことを確認する。

③運転員等は中央制御室にて，代替循環冷却系A系によるサプレッション・プール水の除熱に必要なポンプ，電動弁及び監視計器の電源が確保されていることを状態表示等により確認するとともに，冷却水が確保されていることを確認し，発電長に報告する。

④発電長は，運転員等に代替循環冷却系A系によるサプレッション・プール水の除熱の系統構成を指示する。

⑤運転員等は中央制御室にて，残留熱除去系ポンプ（A）の操作スイッチを隔離する。

⑥運転員等は中央制御室にて，残留熱除去系A系注水配管分離弁，残留熱除去系A系ミニフロー弁，残留熱除去系熱交換器（A）出口弁及び残留熱除去系熱交換器（A）バイパス弁を閉にする。

⑦運転員等は中央制御室にて，代替循環冷却系ポンプ（A）入口



弁及び代替循環冷却系A系テスト弁を開にする。

⑧運転員等は、発電長に代替循環冷却系A系によるサブプレッション・プール水の除熱の系統構成が完了したことを報告する。

⑨発電長は、運転員等に代替循環冷却系A系によるサブプレッション・プール水の除熱の開始を指示する。

⑩運転員等は中央制御室にて、代替循環冷却系ポンプ（A）を起動し、代替循環冷却系ポンプ吐出圧力指示値が 1.40MPa [gage] 以上であることを確認した後、サブプレッション・プール水の除熱が開始されたことを代替循環冷却系ポンプ出口流量の上昇及びサブプレッション・プール水の温度の低下により確認し、発電長に報告する。

### iii) 操作の成立性

上記の中央制御室対応を運転員等（当直運転員）2名にて実施した場合、作業開始を判断した後、冷却水を確保してから代替循環冷却系によるサブプレッション・プール水の除熱開始まで24分以内と想定する。中央制御室に設置されている操作盤からの遠隔操作であるため、速やかに対応できる。

なお、代替循環冷却系の起動に必要な冷却水確保の所要時間は以下のとおり。

- ・残留熱除去系海水ポンプ使用の場合：4分以内
- ・緊急用海水ポンプ使用の場合：24分以内
- ・代替残留熱除去系海水系として使用する可搬型代替注水大型ポンプ使用の場合：370分以内

## (b) 代替循環冷却系による原子炉格納容器内の除熱

### i) 手順着手の判断基準



残留熱除去系（格納容器スプレイ冷却系及びサブプレッション・プール冷却系）により原子炉格納容器内の除熱ができず、格納容器スプレイ開始の判断基準に到達した場合において、サブプレッション・プールの水位が確保されている場合。

## ii) 操作手順

代替循環冷却系 A 系による原子炉格納容器内の除熱手順の概要は以下のとおり（代替循環冷却系 B 系による原子炉格納容器内の除熱手順も同様。）。ただし、格納容器スプレイの停止及び再開は、格納容器スプレイ開始、停止の判断基準（第1.6-4表）に従い実施する。また、格納容器スプレイの制御は、格納容器スプレイの制御に関する判断基準（第1.6-6表）に従い実施する。

概要図を第1.6-8図に、タイムチャートを第1.6-9図に示す。

①発電長は、手順着手の判断基準に基づき、運転員等に代替循環冷却系 A 系による原子炉格納容器内の除熱の準備を指示する。

②運転員等は中央制御室にて、代替循環冷却系 A 系による原子炉格納容器内の除熱に必要な残留熱除去系 A 系ミニフロー弁、残留熱除去系熱交換器（A）出口弁、残留熱除去系熱交換器（A）バイパス弁及び残留熱除去系 A 系 D/W スプレイ弁の電源切替え操作を実施し、残留熱除去系 A 系ミニフロー弁、残留熱除去系熱交換器（A）出口弁、残留熱除去系熱交換器（A）バイパス弁及び残留熱除去系 A 系 D/W スプレイ弁の表示灯が点灯したことを確認する。

③運転員等は中央制御室にて、代替循環冷却系 A 系による原子炉格納容器内の除熱に必要なポンプ、電動弁及び監視計器の電源が確保されていることを状態表示等により確認するとともに、



冷却水が確保されていることを確認し、発電長に報告する。

④発電長は、運転員等に代替循環冷却系 A 系による原子炉格納容器内の除熱の系統構成を指示する。

⑤運転員等は中央制御室にて、残留熱除去系ポンプ (A) の操作スイッチを隔離する。

⑥運転員等は中央制御室にて、残留熱除去系 A 系注水配管分離弁、残留熱除去系 A 系ミニフロー弁、残留熱除去系熱交換器 (A) 出口弁及び残留熱除去系熱交換器 (A) バイパス弁を閉にする。

⑦運転員等は中央制御室にて、代替循環冷却系ポンプ (A) 入口弁及び代替循環冷却系 A 系テスト弁を開にする。

⑧運転員等は、発電長に代替循環冷却系 A 系による原子炉格納容器内の除熱の系統構成が完了したことを報告する。

⑨発電長は、運転員等に代替循環冷却系ポンプ (A) の起動を指示する。

⑩運転員等は中央制御室にて、代替循環冷却系ポンプ (A) を起動し、代替循環冷却系ポンプ吐出圧力指示値が 1.40MPa [gage] 以上であることを確認した後、発電長に報告する。

⑪発電長は、運転員等に代替循環冷却系 A 系による原子炉格納容器内の除熱の開始を指示する。

⑫運転員等は中央制御室にて、残留熱除去系 A 系 D/W スプレー弁を開にした後、代替循環冷却系 A 系格納容器スプレー弁を開にするとともに、代替循環冷却系 A 系テスト弁を閉にする。

⑬運転員等は中央制御室にて、原子炉格納容器内の除熱が開始されたことを代替循環冷却系格納容器スプレー流量の上昇、原子炉格納容器内の圧力の低下及び原子炉格納容器内の温度の低下



により確認し、発電長に報告する。

⑭運転員等は中央制御室にて、格納容器スプレイの制御に関する判断基準（第 1.6－6 表）に従い、連続スプレイによる格納容器スプレイの制御を実施し発電長に報告する。また、格納容器スプレイ停止の判断基準（第 1.6－4 表）に到達した場合は、格納容器スプレイを停止し発電長に報告する。その後、格納容器スプレイ開始の判断基準（第 1.6－4 表）に再度到達した場合は、格納容器スプレイを再開し発電長に報告する。なお、代替循環冷却系の水源は内部水源であるため、サプレッション・プールの水位上昇を考慮不要であることから流量調整は実施しない。

### iii) 操作の成立性

上記の中央制御室対応を運転員等（当直運転員）2名にて実施した場合、作業開始を判断した後、冷却水を確保してから代替循環冷却系による原子炉格納容器内の除熱開始まで41分以内と想定する。中央制御室に設置されている操作盤からの遠隔操作であるため、速やかに対応できる。

なお、代替循環冷却系の起動に必要な冷却水確保の所要時間は以下のとおり。

- ・ 残留熱除去系海水ポンプ使用の場合：4分以内
- ・ 緊急用海水ポンプ使用の場合：24分以内
- ・ 代替残留熱除去系海水系として使用する可搬型代替注水大型ポンプ使用の場合：370分以内

### b. 代替格納容器スプレイ

残留熱除去系（格納容器スプレイ冷却系及びサプレッション・プール



冷却系) ポンプが故障により機能喪失し、代替循環冷却系による原子炉格納容器内の除熱ができない場合において炉心の著しい損傷を防止するため、代替格納容器スプレー冷却系(常設)、代替格納容器スプレー冷却系(可搬型)、消火系及び補給水系による原子炉格納容器内の冷却を実施する。

代替格納容器スプレー開始後は、外部水源による格納容器スプレーでのサブプレッション・プール水位の上昇を考慮し、代替格納容器スプレーの流量調整又は起動/停止を行う。

なお、代替格納容器スプレー冷却系(可搬型)として使用する可搬型代替注水中型ポンプ又は可搬型代替注水大型ポンプによる原子炉格納容器内の冷却手段は、代替格納容器スプレー冷却系(常設)による原子炉格納容器内の冷却手段と同時並行で準備を開始する。

(a) 代替格納容器スプレー冷却系(常設)による原子炉格納容器内の冷却

i) 手順着手の判断基準

残留熱除去系(格納容器スプレー冷却系及びサブプレッション・プール冷却系)及び代替循環冷却系により原子炉格納容器内の除熱ができず、格納容器スプレー開始の判断基準に到達した場合において、代替淡水貯槽の水位が確保されている場合。

ii) 操作手順

代替格納容器スプレー冷却系(常設)による原子炉格納容器内の冷却手順の概要は以下のとおり。ただし、代替格納容器スプレーの停止及び再開は、格納容器スプレー開始、停止の判断基準(第1.6-4表)に従い実施する。また、代替格納容器スプレーの制御は、格納容器スプレーの制御に関する判断基準(第1.6-6表)に従い実



施する。

概要図を第1.6－10図に，タイムチャートを第1.6－11図に示す。

①発電長は，手順着手の判断基準に基づき，運転員等に代替格納容器スプレイ冷却系（常設）による原子炉格納容器内の冷却の準備を指示する。

②運転員等は中央制御室にて，代替格納容器スプレイ冷却系（常設）による原子炉格納容器内の冷却に必要な残留熱除去系B系D/Wスプレイ弁の電源切替え操作を実施し，残留熱除去系B系D/Wスプレイ弁の表示灯が点灯したことを確認する。

③運転員等は中央制御室にて，代替格納容器スプレイ冷却系（常設）による原子炉格納容器内の冷却に必要なポンプ，電動弁及び監視計器の電源が確保されていることを状態表示等により確認する。

④運転員等は中央制御室にて，残留熱除去系ポンプ（B）の操作スイッチを隔離する。

⑤運転員等は，発電長に代替格納容器スプレイ冷却系（常設）による原子炉格納容器内の冷却の準備が完了したことを報告する。

⑥発電長は，運転員等に常設低圧代替注水系ポンプの起動を指示する。

⑦運転員等は中央制御室にて，代替格納容器スプレイ冷却系（常設）の使用モードを選択し，代替格納容器スプレイ冷却系（常設）を起動操作した後，常設低圧代替注水系ポンプが起動し，常設低圧代替注水系ポンプ吐出圧力指示値が1.40MPa [gage]以上であることを確認する。

⑧運転員等は中央制御室にて，常設低圧代替注水系系統分離弁，



代替格納容器スプレイ注水弁及び代替格納容器スプレイ流量調整弁が自動開したことを確認する。

⑨運転員等は、発電長に代替格納容器スプレイ冷却系（常設）の起動が完了したことを報告する。

⑩発電長は、運転員等に代替格納容器スプレイ冷却系（常設）による原子炉格納容器内の冷却の開始を指示する。

⑪運転員等は中央制御室にて、残留熱除去系 B 系 D/W スプレイ弁を開にし、原子炉格納容器内の冷却が開始されたことを低圧代替注水系格納容器スプレイ流量（常設ライン用）の上昇、原子炉格納容器内の圧力の低下、原子炉格納容器内の温度の低下及び原子炉格納容器内の水位の上昇により確認し、発電長に報告する。

⑫運転員等は中央制御室にて、格納容器スプレイの制御に関する判断基準（第 1.6－6 表）に従い、制御範囲内で連続スプレイによる格納容器スプレイの制御を実施し発電長に報告する。また、格納容器スプレイ停止の判断基準（第 1.6－4 表）に到達した場合は、代替格納容器スプレイを停止し発電長に報告する。その後、格納容器スプレイ開始の判断基準（第 1.6－4 表）に再度到達し、サプレッション・プール水位指示値が格納容器スプレイ停止の判断基準（第 1.6－4 表）に到達していない場合は、代替格納容器スプレイを再開し発電長に報告する。

### iii) 操作の成立性

上記の中央制御室対応を運転員等（当直運転員）2 名にて実施した場合、作業開始を判断してから代替格納容器スプレイ冷却系（常設）による原子炉格納容器内の冷却開始まで 11 分以内と想定する。



中央制御室に設置されている操作盤からの遠隔操作であるため、速やかに対応できる。

- (b) 代替格納容器スプレイ冷却系（可搬型）による原子炉格納容器内の冷却（淡水／海水）

i) 手順着手の判断基準

残留熱除去系（格納容器スプレイ冷却系及びサプレッション・プール冷却系）、代替循環冷却系、代替格納容器スプレイ冷却系（常設）、消火系及び補給水系により原子炉格納容器内の冷却ができず、格納容器スプレイ開始の判断基準に到達した場合において、西側淡水貯水設備又は代替淡水貯槽の水位が確保されている場合。

ii) 操作手順

代替格納容器スプレイ冷却系（可搬型）による原子炉格納容器内の冷却手順の概要は以下のとおり。ただし、代替格納容器スプレイの停止及び再開は、格納容器スプレイ開始、停止の判断基準（第 1.6－4 表）に従い実施する。また、代替格納容器スプレイの制御は、格納容器スプレイの制御に関する判断基準（第 1.6－6 表）に従い実施する。なお、水源から接続口までの代替格納容器スプレイ冷却系（可搬型）として使用する可搬型代替注水中型ポンプ及び可搬型代替注水大型ポンプによる送水手順については、「1.13 重大事故等の収束に必要となる水の供給手順等」にて整備する。

概要図を第 1.6－12 図に、タイムチャートを第 1.6－13 図に示す（残留熱除去系 B 系配管を使用する原子炉建屋西側接続口、高所西側接続口又は高所東側接続口による原子炉格納容器内の冷却及び残留熱除去系 A 系配管を使用する原子炉建屋東側接続口による原子炉格納容器内の冷却の手順は、手順⑩以外は同様。）。



- ①発電長は、手順着手の判断基準に基づき、災害対策本部長に低圧代替注水系配管・弁の接続口への代替格納容器スプレイ冷却系（可搬型）の接続を依頼する。
- ②災害対策本部長は、発電長に代替格納容器スプレイ冷却系（可搬型）で使用する低圧代替注水系配管・弁の接続口を連絡する。
- ③災害対策本部長は、重大事故等対応要員に代替格納容器スプレイ冷却系（可搬型）による原子炉格納容器内の冷却の準備を指示する。
- ④発電長は、運転員等に残留熱除去系B系配管又は残留熱除去系A系配管を使用した代替格納容器スプレイ冷却系（可搬型）による原子炉格納容器内の冷却の準備を指示する。
- ⑤運転員等は中央制御室にて、代替格納容器スプレイ冷却系（可搬型）による原子炉格納容器内の冷却に必要な残留熱除去系B系D/Wスプレイ弁又は残留熱除去系A系D/Wスプレイ弁の電源切替え操作を実施し、残留熱除去系B系D/Wスプレイ弁又は残留熱除去系A系D/Wスプレイ弁の表示灯が点灯したことを確認する。
- ⑥運転員等は中央制御室にて、代替格納容器スプレイ冷却系（可搬型）による原子炉格納容器内の冷却に必要な電動弁及び監視計器の電源が確保されていることを状態表示等により確認する。
- ⑦運転員等は中央制御室にて、残留熱除去系ポンプ（B）又は残留熱除去系ポンプ（A）の操作スイッチを隔離する。
- ⑧運転員等は、発電長に代替格納容器スプレイ冷却系（可搬型）による原子炉格納容器内の冷却の準備が完了したことを報告する。



⑨発電長は、運転員等に代替格納容器スプレイ冷却系（可搬型）による原子炉格納容器内の冷却の系統構成を指示する。

⑩<sup>a</sup> 残留熱除去系 B 系配管を使用した原子炉建屋西側接続口，高所西側接続口又は高所東側接続口による原子炉格納容器内の冷却の場合

運転員等は中央制御室にて，残留熱除去系 B 系 D/W スプレイ弁，代替格納容器スプレイ注水弁及び代替格納容器スプレイ流量調整弁を開にする。

なお，電源が確保できない場合，運転員等は原子炉建屋原子炉棟にて，現場手動操作により残留熱除去系 B 系 D/W スプレイ弁，代替格納容器スプレイ注水弁及び代替格納容器スプレイ流量調整弁を開にする。

⑪<sup>b</sup> 残留熱除去系 A 系配管を使用した原子炉建屋東側接続口による原子炉格納容器内の冷却の場合

運転員等は中央制御室にて，残留熱除去系 A 系 D/W スプレイ弁，代替格納容器スプレイ注水弁及び代替格納容器スプレイ流量調整弁を開にする。

なお，電源が確保できない場合，運転員等は原子炉建屋原子炉棟にて，現場手動操作により残留熱除去系 A 系 D/W スプレイ弁，代替格納容器スプレイ注水弁及び代替格納容器スプレイ流量調整弁を開にする。

⑫運転員等は，発電長に代替格納容器スプレイ冷却系（可搬型）による原子炉格納容器内の冷却の系統構成が完了したことを報告する。

⑬発電長は，災害対策本部長に代替格納容器スプレイ冷却系（可



搬型) による原子炉格納容器内を冷却するための原子炉建屋原子炉棟内の系統構成が完了したことを連絡する。

⑬重大事故等対応要員は、災害対策本部長に代替格納容器スプレイ冷却系（可搬型）による原子炉格納容器内の冷却の準備が完了したことを報告する。

⑭災害対策本部長は、発電長に代替格納容器スプレイ冷却系（可搬型）として使用する可搬型代替注水中型ポンプ又は可搬型代替注水大型ポンプによる送水開始を連絡する。

⑮災害対策本部長は、重大事故等対応要員に代替格納容器スプレイ冷却系（可搬型）として使用する可搬型代替注水中型ポンプ又は可搬型代替注水大型ポンプの起動を指示する。

⑯重大事故等対応要員は、代替格納容器スプレイ冷却系（可搬型）として使用する可搬型代替注水中型ポンプ又は可搬型代替注水大型ポンプを起動した後、原子炉建屋西側接続口、高所西側接続口、高所東側接続口又は原子炉建屋東側接続口の弁を開とし、代替格納容器スプレイ冷却系（可搬型）として使用する可搬型代替注水中型ポンプ又は可搬型代替注水大型ポンプにより送水を開始したことを災害対策本部長に報告する。

⑰災害対策本部長は、発電長に代替格納容器スプレイ冷却系（可搬型）として使用する可搬型代替注水中型ポンプ又は可搬型代替注水大型ポンプにより送水を開始したことを連絡する。

⑱発電長は、運転員等に代替格納容器スプレイ冷却系（可搬型）による原子炉格納容器内の冷却が開始されたことの確認を指示する。

⑲運転員等は中央制御室にて、原子炉格納容器内の冷却が開始さ



れたことを低圧代替注水系格納容器スプレイ流量（常設ライン用）又は低圧代替注水系格納容器スプレイ流量（可搬ライン用）の上昇，原子炉格納容器内の圧力の低下，原子炉格納容器内の温度の低下及び原子炉格納容器内の水位の上昇により確認し，発電長に報告する。

⑳運転員等は中央制御室にて，格納容器スプレイの制御に関する判断基準（第 1.6－6 表）に従い，格納容器スプレイの制御を実施し発電長に報告する。また，格納容器スプレイ停止の判断基準（第 1.6－4 表）に到達した場合は，代替格納容器スプレイを停止し発電長に報告する。その後，格納容器スプレイ開始の判断基準（第 1.6－4 表）に再度到達し，サブプレッション・プール水位指示値が格納容器スプレイ停止の判断基準（第 1.6－4 表）に到達していない場合は，代替格納容器スプレイを再開し発電長に報告する。

### iii) 操作の成立性

上記の操作は，作業開始を判断してから，代替格納容器スプレイ冷却系（可搬型）による原子炉格納容器内の冷却開始までの必要な要員数及び所要時間は以下のとおり。

【中央制御室からの操作（残留熱除去系 B 系配管を使用した高所東側接続口による原子炉格納容器内の冷却の場合）】（水源：代替淡水貯槽）

- ・中央制御室対応を運転員等（当直運転員）1名，現場対応を重大事故等対応要員8名にて実施した場合，215分以内と想定する。

【中央制御室からの操作（残留熱除去系 B 系配管を使用した高所西側接続口による原子炉格納容器内の冷却の場合）】（水源：西



側淡水貯水設備)

- ・中央制御室対応を運転員等（当直運転員）1名，現場対応を重大事故等対応要員8名にて実施した場合，140分以内と想定する。

【現場操作（残留熱除去系 B 系配管を使用した高所東側接続口による原子炉格納容器内の冷却の場合）】（水源：代替淡水貯槽）

- ・現場対応を運転員等（当直運転員及び重大事故等対応要員）6名及び重大事故等対応要員8名にて実施した場合，215分以内と想定する。

【現場操作（残留熱除去系 B 系配管を使用した高所西側接続口による原子炉格納容器内の冷却の場合）】（水源：西側淡水貯水設備）

- ・現場対応を運転員等（当直運転員及び重大事故等対応要員）6名及び重大事故等対応要員8名にて実施した場合，215分以内と想定する。

【中央制御室からの操作（残留熱除去系 A 系配管を使用した原子炉建屋東側接続口による原子炉格納容器内の冷却の場合）】（水源：代替淡水貯槽）

- ・中央制御室対応を運転員等（当直運転員）1名，現場対応を重大事故等対応要員8名にて実施した場合，535分以内と想定する。

【中央制御室からの操作（残留熱除去系 A 系配管を使用した原子炉建屋東側接続口による原子炉格納容器内の冷却の場合）】（水源：西側淡水貯水設備）

- ・中央制御室対応を運転員等（当直運転員）1名，現場対応を重大事故等対応要員8名にて実施した場合，195分以内と想定する。

【現場操作（残留熱除去系 A 系配管を使用した原子炉建屋東側接続口による原子炉格納容器内の冷却の場合）】（水源：代替淡水貯



槽)

- ・現場対応を運転員等（当直運転員及び重大事故等対応要員）6名及び重大事故等対応要員8名にて実施した場合、535分以内と想定する。

【現場操作（残留熱除去系 A 系配管を使用した原子炉建屋東側接続口による原子炉格納容器内の冷却の場合）】（水源：西側淡水貯水設備）

- ・現場対応を運転員等（当直運転員及び重大事故等対応要員）6名及び重大事故等対応要員8名にて実施した場合、215分以内と想定する。

円滑に作業できるように、移動経路を確保し、放射線防護具、照明及び通信連絡設備を整備する。また、ホース等の接続は速やかに作業ができるように、代替格納容器スプレイ冷却系（可搬型）として使用する可搬型代替注水中型ポンプ及び可搬型代替注水大型ポンプの保管場所に使用工具及びホースを配備する。

車両の作業用照明、ヘッドライト及びLEDライトを用いることで、暗闇における作業性についても確保する。屋内作業の室温は通常状態と同程度である。

（添付資料1.6.4）

(c) 消火系による原子炉格納容器内の冷却

i) 手順着手の判断基準

残留熱除去系（格納容器スプレイ冷却系及びサブプレッション・プール冷却系）、代替循環冷却系及び代替格納容器スプレイ冷却系（常設）により原子炉格納容器内の冷却ができず、格納容器スプレイ開始の判断基準に到達した場合において、ろ過水貯蔵タンク又は



多目的タンクの水位が確保されている場合。ただし、重大事故等対処設備によるプラントの安全性に関する機能が損なわれる火災が発生していない場合。

ii) 操作手順

消火系による原子炉格納容器内の冷却手順の概要は以下のとおり。ただし、代替格納容器スプレイの停止及び再開は、格納容器スプレイ開始、停止の判断基準（第1.6－4表）に従い実施する。また、代替格納容器スプレイの制御は、格納容器スプレイの制御に関する判断基準（第1.6－6表）に従い実施する。

概要図を第1.6－14図に、タイムチャートを第1.6－15図に示す。

①発電長は、手順着手の判断基準に基づき、運転員等に消火系による原子炉格納容器内の冷却の準備を指示する。

②運転員等は中央制御室にて、消火系による原子炉格納容器内の冷却に必要な残留熱除去系B系D/Wスプレイ弁の電源切替え操作を実施し、残留熱除去系B系D/Wスプレイ弁の表示灯が点灯したことを確認する。

③運転員等は中央制御室にて、消火系による原子炉格納容器内の冷却に必要なポンプ、電動弁及び監視計器の電源が確保されていることを状態表示等により確認し、発電長に報告する。

④発電長は、運転員等に消火系による原子炉格納容器内の冷却の系統構成を指示する。

⑤運転員等はタービン建屋にて、補助ボイラ冷却水元弁を閉にする。

⑥運転員等は、発電長に消火系による原子炉格納容器内の冷却の系統構成が完了したことを報告する。



- ⑦発電長は、運転員等に電動駆動消火ポンプ※<sup>2</sup>又はディーゼル駆動消火ポンプの起動を指示する。
- ⑧運転員等は中央制御室にて、電動駆動消火ポンプ又はディーゼル駆動消火ポンプを起動し、消火系ポンプ吐出ヘッド圧力指示値が 0.78MPa [gage] 以上であることを確認した後、発電長に報告する。
- ⑨発電長は、運転員等に消火系による原子炉格納容器内の冷却の開始を指示する。
- ⑩運転員等は中央制御室にて、残留熱除去系 B 系消火系ライン弁を開にする。
- ⑪運転員等は中央制御室にて、残留熱除去系 B 系 D/W スプレイ弁又は残留熱除去系 B 系 S/P スプレイ弁を開にする。
- ⑫運転員等は中央制御室にて、原子炉格納容器内の冷却が開始されたことを残留熱除去系系統流量の上昇、原子炉格納容器内の圧力の低下、原子炉格納容器内の温度の低下及び原子炉格納容器内の水位の上昇により確認し、発電長に報告する。なお、消火系による格納容器スプレイは、流量調整が不可能である。
- ⑬運転員等は中央制御室にて、格納容器スプレイの制御に関する判断基準（第 1.6-6 表）に従い、連続スプレイによる格納容器スプレイの制御を実施し発電長に報告する。また、格納容器スプレイ停止の判断基準（第 1.6-4 表）に到達した場合は、代替格納容器スプレイを停止し発電長に報告する。その後、格納容器スプレイ開始の判断基準（第 1.6-4 表）に再度到達し、サブプレッション・プール水位指示値が格納容器スプレイ停止の判断基準（第 1.6-4 表）に到達していない場合は、代替格納



容器スプレイを再開し発電長に報告する。

なお、代替格納容器スプレイ実施中に原子炉注水が必要となった場合は、残留熱除去系 B 系 D / W スプレイ弁及び S / P スプレイ弁を閉にした後、残留熱除去系 B 系注入弁を開にし、原子炉注水を実施する。

※2：常用電源が使用できる場合に、電動駆動消火ポンプを使用する。

### iii) 操作の成立性

上記の中央制御室対応を運転員等（当直運転員）1名、現場対応を運転員等（当直運転員）2名にて実施した場合、作業開始を判断してから消火系による原子炉格納容器内の冷却開始まで58分以内と想定する。

円滑に作業できるように、移動経路を確保し、放射線防護具、照明及び通信連絡設備を整備する。屋内作業の室温は通常状態と同程度である。

（添付資料1.6.4）

## (d) 補給水系による原子炉格納容器内の冷却

### i) 手順着手の判断基準

残留熱除去系（格納容器スプレイ冷却系及びサブプレッション・プール冷却系）、代替循環冷却系、代替格納容器スプレイ冷却系（常設）及び消火系により原子炉格納容器内の冷却ができず、格納容器スプレイ開始の判断基準に到達した場合において、復水貯蔵タンクの水位が確保されている場合。

### ii) 操作手順

補給水系による原子炉格納容器内の冷却手順の概要は以下のとお



り。ただし、代替格納容器スプレイの停止及び再開は、格納容器スプレイ開始、停止の判断基準（第1.6-4表）に従い実施する。また、代替格納容器スプレイの制御は、格納容器スプレイの制御に関する判断基準（第1.6-6表）に従い実施する。

概要図を第1.6-16図に、タイムチャートを第1.6-17図に示す。

①発電長は、手順着手の判断基準に基づき、運転員等に補給水系による原子炉格納容器内の冷却の準備を指示する。

②運転員等は中央制御室にて、補給水系による原子炉格納容器内の冷却に必要な残留熱除去系B系D/Wスプレイ弁の電源切替え操作を実施し、残留熱除去系B系D/Wスプレイ弁の表示灯が点灯したことを確認する。

③運転員等は中央制御室にて、補給水系による原子炉格納容器内の冷却に必要なポンプ、電動弁及び監視計器の電源が確保されていることを状態表示等により確認し、発電長に報告する。

④発電長は、災害対策本部長に連絡配管閉止フランジの切り替えを依頼する。

⑤災害対策本部長は、重大事故等対応要員に連絡配管閉止フランジの切り替えを指示する。

⑥重大事故等対応要員は、連絡配管閉止フランジの切り替えを実施する。

⑦重大事故等対応要員は、災害対策本部長に連絡配管閉止フランジの切り替えが完了したことを報告する。

⑧災害対策本部長は、発電長に連絡配管閉止フランジの切り替えが完了したことを連絡する。

⑨発電長は、運転員等に補給水系による原子炉格納容器内の冷却



の系統構成を指示する。

⑩運転員等は原子炉建屋廃棄物処理棟にて、補給水系－消火系連絡ライン止め弁を開にする。

⑪運転員等はタービン建屋にて、補助ボイラ冷却水元弁を閉にする。

⑫運転員等は中央制御室にて、残留熱除去系 B 系 消火系ライン弁を開にする。

⑬運転員等は、発電長に補給水系による 原子炉格納容器内の冷却の系統構成が完了したことを報告する。

⑭発電長は、運転員等に復水移送ポンプの起動を指示する。

⑮運転員等は中央制御室にて、復水移送ポンプを起動し、復水移送ポンプ吐出ヘッド圧力指示値が0.78MPa [gage] 以上であることを確認した後、発電長に報告する。

⑯発電長は、運転員等に補給水系による 原子炉格納容器内の冷却の開始を指示する。

⑰運転員等は中央制御室にて、残留熱除去系 B 系 D/W スプレー弁又は残留熱除去系 B 系 S/P スプレー弁を開にする。

⑱運転員等は中央制御室にて、 原子炉格納容器内の冷却が開始されたことを残留熱除去系系統流量の上昇、 原子炉格納容器内の圧力の低下、 原子炉格納容器内の温度の低下及び 原子炉格納容器内の水位の上昇により確認し、発電長に報告する。なお、補給水系による格納容器スプレーは、流量調整が不可能である。

⑲運転員等は中央制御室にて、格納容器スプレーの制御に関する判断基準（第 1.6－6 表）に従い、連続スプレーによる格納容



器スプレイの制御を実施し発電長に報告する。また、格納容器スプレイ停止の判断基準（第 1.6-4 表）に到達した場合は、代替格納容器スプレイを停止し発電長に報告する。その後、格納容器スプレイ開始の判断基準（第 1.6-4 表）に再度到達し、サプレッション・プール水位指示値が格納容器スプレイ停止の判断基準（第 1.6-4 表）に到達していない場合は、代替格納容器スプレイを再開し発電長に報告する。

なお、代替格納容器スプレイ実施中に原子炉注水が必要となった場合は、残留熱除去系 B 系 D/W スプレイ弁及び S/P スプレイ弁を閉にした後、残留熱除去系 B 系 注入弁を開にし、原子炉注水を実施する。

### iii) 操作の成立性

上記の中央制御室対応を運転員等（当直運転員）1名、現場対応を運転員等（当直運転員）2名及び重大事故等対応要員6名にて実施した場合、作業開始を判断してから補給水系による原子炉格納容器内の冷却開始まで106分以内と想定する。

円滑に作業できるように、移動経路を確保し、放射線防護具、照明及び通信連絡設備を整備する。屋内作業の室温は通常状態と同程度である。

（添付資料1.6.4）

## c. ドライウェル内ガス冷却装置による原子炉格納容器内の除熱

### (a) ドライウェル内ガス冷却装置による原子炉格納容器内の除熱

残留熱除去系（格納容器スプレイ冷却系及びサプレッション・プール冷却系）ポンプが故障により機能喪失し、代替循環冷却系による原子炉格納容器内の除熱及び代替格納容器スプレイができない場合にお



いて、原子炉補機冷却水を通水後、ドライウエル内ガス冷却装置送風機を起動して原子炉格納容器内の圧力及び温度の上昇を緩和する。

ドライウエル内ガス冷却装置送風機を停止している場合においても、原子炉格納容器内への原子炉補機冷却水の通水を継続することにより、ドライウエル内ガス冷却装置冷却コイルのコイル表面で蒸気を凝縮し、原子炉格納容器内の圧力及び温度の上昇を緩和する。

i) 手順着手の判断基準

残留熱除去系（格納容器スプレイ冷却系及びサブプレッション・プール冷却系）、代替循環冷却系による原子炉格納容器内の除熱及び代替格納容器スプレイができない場合。

ii) 操作手順

ドライウエル内ガス冷却装置による原子炉格納容器内の除熱手順の概要は以下のとおり。

概要図を第 1.6－18 図に、タイムチャートを第 1.6－19 図に示す。

①発電長は、手順着手の判断基準に基づき、運転員等にドライウエル内ガス冷却装置による原子炉格納容器内の除熱の準備を指示する。

②運転員等は中央制御室にて、ドライウエル内ガス冷却装置による原子炉格納容器内の除熱に必要な送風機、電動弁及び監視計器の電源が確保されていることを状態表示等により確認し、発電長に報告する。

③発電長は、運転員等にドライウエル内ガス冷却装置による原子炉格納容器内の除熱の系統構成を指示する。

④運転員等は中央制御室にて、原子炉補機冷却水系隔離弁及びドライウエル内ガス冷却装置送風機原子炉補機冷却水系出入口弁



を開にし、ドライウェル内ガス冷却装置冷却コイルへの冷却水通水を開始する。

⑤運転員等は中央制御室にて、ドライウェル内ガス冷却装置送風機の起動阻止信号が発信している場合は除外操作を実施する。

⑥運転員等は、発電長にドライウェル内ガス冷却装置による原子炉格納容器内の除熱の系統構成が完了したことを報告する。

⑦発電長は、運転員等にドライウェル内ガス冷却装置による原子炉格納容器内の除熱の開始を指示する。

⑧運転員等は中央制御室にて、ドライウェル内ガス冷却装置送風機を起動し、原子炉格納容器内の圧力及び原子炉格納容器内の温度の上昇が緩和することを確認し、発電長に報告する。

### iii) 操作の成立性

上記の中央制御室対応を運転員等（当直運転員）1名にて実施した場合、作業開始を判断してからドライウェル内ガス冷却装置による原子炉格納容器内の除熱開始まで10分以内と想定する。中央制御室に設置されている操作盤からの遠隔操作であるため、速やかに対応できる。

### d. 重大事故等時の対応手段の選択

重大事故等時の対応手段の選択方法は以下のとおり。対応手段の選択フローチャートを第1.6-24図に示す。

重大事故等時において、原子炉格納容器内の冷却が必要な場合は、サプレッション・プールの水位上昇を抑制するため、内部水源であるサプレッション・プールを使用した設備を優先する。そのため、残留熱除去系（格納容器スプレイ冷却系及びサプレッション・プール冷却系）による原子炉格納容器内の除熱機能が喪失した場合、代替循環冷却系による



原子炉格納容器内の除熱を実施する。

代替循環冷却系が使用できない場合は、外部水源である代替格納容器スプレイ冷却系（常設）による原子炉格納容器内の冷却を実施する。内部水源を使用した設備が使用可能となったら、外部水源を使用した設備から内部水源を使用した設備へ切り替える。

代替格納容器スプレイ冷却系（常設）が使用できない場合は、消火系、補給水系又は代替格納容器スプレイ冷却系（可搬型）による原子炉格納容器内の冷却を実施する。

代替格納容器スプレイ冷却系（可搬型）として使用する可搬型代替注水中型ポンプ又は可搬型代替注水大型ポンプによる原子炉格納容器内の冷却手段は、代替格納容器スプレイ冷却系（常設）による原子炉格納容器内の冷却手段と同時並行で準備を開始する。

なお、消火系による原子炉格納容器内の冷却は、重大事故等対処設備によるプラントの安全性に関する機能が損なわれる火災が発生していない場合に実施する。また、補給水系は連絡配管閉止フランジの切り替えに時間を要することから、消火系による原子炉格納容器内の冷却ができない場合に実施する。

代替循環冷却系による原子炉格納容器内の除熱及び代替格納容器スプレイができない場合は、原子炉補機冷却水を確保した後、ドライウェル内ガス冷却装置による原子炉格納容器内の除熱を実施し、原子炉格納容器内の圧力及び温度の上昇を緩和する。

（添付資料1.6.6，添付資料1.6.7）

## （2）サポート系故障時の対応手順

全交流動力電源喪失又は残留熱除去系海水系機能喪失時の対応手順は以下のとおり。



a. 復旧

- (a) 残留熱除去系（格納容器スプレイ冷却系）復旧後の原子炉格納容器内の除熱

全交流動力電源の喪失により残留熱除去系（格納容器スプレイ冷却系）による原子炉格納容器内の除熱機能が喪失した場合は、常設代替交流電源設備として使用する常設代替高圧電源装置により残留熱除去系（格納容器スプレイ冷却系）の電源を復旧するとともに、残留熱除去系海水ポンプ、緊急用海水ポンプ又は代替残留熱除去系海水系として使用する可搬型代替注水大型ポンプにより冷却水を確保し、残留熱除去系（格納容器スプレイ冷却系）による原子炉格納容器内の除熱を実施する。

また、残留熱除去系海水系機能喪失により残留熱除去系（格納容器スプレイ冷却系）による原子炉格納容器内の除熱機能が喪失した場合は、緊急用海水ポンプ又は代替残留熱除去系海水系として使用する可搬型代替注水大型ポンプにより冷却水を確保し、残留熱除去系（格納容器スプレイ冷却系）による原子炉格納容器内の除熱を実施する。

格納容器スプレイ開始後は、原子炉格納容器内の圧力が負圧とならないように、格納容器スプレイの起動／停止を行う。

なお、常設低圧代替注水系ポンプと使用する系統を共有しない代替循環冷却系A系へ電源を給電することが可能となるM/C 2Cを優先し、緊急用M/Cから受電するため、M/C 2Cの供給対象である残留熱除去系（格納容器スプレイ冷却系）A系を優先して使用する。

i) 手順着手の判断基準

【全交流動力電源喪失時】

全交流動力電源喪失時、常設代替交流電源設備として使用する常



設代替高圧電源装置により緊急用M/Cを受電した後、緊急用M/CからM/C 2 C又はM/C 2 Dの受電が完了し、格納容器スプレイ開始の判断基準に到達した場合において、サブレーション・プールの水位が確保されている場合。

【残留熱除去系海水系機能喪失時】

残留熱除去系海水系機能喪失時、緊急用海水系又は代替残留熱除去系海水系により冷却水を確保し、格納容器スプレイ開始の判断基準に到達した場合において、サブレーション・プールの水位が確保されている場合。

ii) 操作手順

残留熱除去系（格納容器スプレイ冷却系）A系による原子炉格納容器内の除熱手順の概要は以下のとおり。ただし、格納容器スプレイの停止及び再開は、格納容器スプレイ開始、停止の判断基準（第1.6-4表）に従い実施する（残留熱除去系（格納容器スプレイ冷却系）B系による原子炉格納容器内の除熱手順も同様。）。

概要図を第1.6-20図に、タイムチャートを第1.6-21図に示す。

①発電長は、手順着手の判断基準に基づき、運転員等に残留熱除去系（格納容器スプレイ冷却系）A系による原子炉格納容器内の除熱の準備を指示する。

②運転員等は中央制御室にて、残留熱除去系（格納容器スプレイ冷却系）A系による原子炉格納容器内の除熱に必要なポンプ、電動弁及び監視計器の電源が確保されていることを状態表示等により確認するとともに、冷却水が確保されていることを確認し、発電長に報告する。

③発電長は、運転員等に残留熱除去系ポンプ（A）の起動を指示



する。

④運転員等は中央制御室にて、残留熱除去系ポンプ（A）を起動し、残留熱除去系ポンプ吐出圧力指示値が0.81MPa [gage] 以上であることを確認した後、発電長に報告する。

⑤発電長は、運転員等に格納容器スプレイ開始の判断基準（第1.6-4表）に従い格納容器スプレイ先を選択し、残留熱除去系（格納容器スプレイ冷却系）A系による原子炉格納容器内の除熱の開始を指示する。

⑥<sup>a</sup> D/Wスプレイの場合

運転員等は中央制御室にて、残留熱除去系A系D/Wスプレイ弁を開にする。

⑥<sup>b</sup> S/Pスプレイの場合

運転員等は中央制御室にて、残留熱除去系A系S/Pスプレイ弁を開にする。

⑦運転員等は中央制御室にて、残留熱除去系熱交換器（A）バイパス弁を閉にする。

⑧運転員等は中央制御室にて、原子炉格納容器内の除熱が開始されたことを残留熱除去系系統流量の上昇、原子炉格納容器内の圧力の低下及び原子炉格納容器内の温度の低下により確認し、発電長に報告する。なお、残留熱除去系（格納容器スプレイ冷却系）による格納容器スプレイは、流量調整が不可能である。

⑨運転員等は中央制御室にて、格納容器スプレイ停止の判断基準（第1.6-4表）に到達した場合は、格納容器スプレイを停止し発電長に報告する。その後、格納容器スプレイ開始の判断基準（第1.6-4表）に再度到達した場合は、格納容器スプレイ



を再開し発電長に報告する。

なお、格納容器スプレイ実施中に原子炉注水が必要となった場合は、残留熱除去系A系D/Wスプレイ弁及びS/Pスプレイ弁を閉にした後、残留熱除去系A系注入弁を開にし、原子炉注水を実施する。

### iii) 操作の成立性

上記の中央制御室対応を運転員等（当直運転員）1名にて実施した場合、作業開始を判断した後、冷却水を確保してから残留熱除去系（格納容器スプレイ冷却系）による原子炉格納容器内の除熱開始まで7分以内と想定する。中央制御室に設置されている操作盤からの遠隔操作であるため、速やかに対応できる。

なお、残留熱除去系の起動に必要な冷却水確保の所要時間は以下のとおり。

- ・ 残留熱除去系海水ポンプ使用の場合：4分以内
- ・ 緊急用海水ポンプ使用の場合：24分以内
- ・ 代替残留熱除去系海水系として使用する可搬型代替注水大型ポンプ使用の場合：370分以内

### (b) 残留熱除去系（サブプレッション・プール冷却系）復旧後のサブプレッション・プール水の除熱

全交流動力電源の喪失により残留熱除去系（サブプレッション・プール冷却系）によるサブプレッション・プール水の除熱機能が喪失した場合は、常設代替交流電源設備として使用する常設代替高圧電源装置により残留熱除去系（サブプレッション・プール冷却系）の電源を復旧するとともに、残留熱除去系海水ポンプ、緊急用海水ポンプ又は代替残留熱除去系海水系として使用する可搬型代替注水大型ポンプにより冷



却水を確保し、残留熱除去系（サブプレッション・プール冷却系）によるサブプレッション・プール水の除熱を実施する。

また、残留熱除去系海水系機能喪失により残留熱除去系（サブプレッション・プール冷却系）によるサブプレッション・プール水の除熱機能が喪失した場合は、緊急用海水ポンプ又は代替残留熱除去系海水系として使用する可搬型代替注水大型ポンプにより冷却水を確保し、残留熱除去系（サブプレッション・プール冷却系）によるサブプレッション・プール水の除熱を実施する。

なお、常設低圧代替注水系ポンプと使用する系統を共有しない代替循環冷却系 A 系へ電源を給電することが可能となる M/C 2 C を優先し、緊急用 M/C から受電するため、M/C 2 C の供給対象である残留熱除去系（サブプレッション・プール冷却系）A 系を優先して使用する。

i) 手順着手の判断基準

【全交流動力電源喪失時】

全交流動力電源喪失時、常設代替交流電源設備として使用する常設代替高圧電源装置により緊急用 M/C を受電した後、緊急用 M/C から M/C 2 C 又は M/C 2 D の受電が完了し、サブプレッション・プール水温度指示値が 32℃ 以上、又はサブプレッション・チェンバ雰囲気温度指示値が 82℃ 以上に到達した場合において、サブプレッション・プールの水位が確保されている場合。

【残留熱除去系海水系機能喪失時】

残留熱除去系海水系機能喪失時、緊急用海水系又は代替残留熱除去系海水系により冷却水を確保し、サブプレッション・プール水温度指示値が 32℃ 以上、又はサブプレッション・チェンバ雰囲気温度指示



値が82℃以上に到達した場合において、サブプレッション・プールの水位が確保されている場合。

(添付資料1.6.5)

ii) 操作手順

残留熱除去系（サブプレッション・プール冷却系）A系によるサブプレッション・プール水の除熱手順の概要は以下のとおり（残留熱除去系（サブプレッション・プール冷却系）B系によるサブプレッション・プール水の除熱手順も同様。）。

概要図を第1.6-22図に、タイムチャートを第1.6-23図に示す。

①発電長は、手順着手の判断基準に基づき、運転員等に残留熱除去系（サブプレッション・プール冷却系）A系によるサブプレッション・プール水の除熱の準備を指示する。

②運転員等は中央制御室にて、残留熱除去系（サブプレッション・プール冷却系）A系によるサブプレッション・プール水の除熱に必要なポンプ、電動弁及び監視計器の電源が確保されていることを状態表示等により確認するとともに、冷却水が確保されていることを確認し、発電長に報告する。

③発電長は、運転員等に残留熱除去系ポンプ（A）の起動を指示する。

④運転員等は中央制御室にて、残留熱除去系ポンプ（A）を起動し、残留熱除去系ポンプ吐出圧力指示値が0.81MPa [gage] 以上であることを確認した後、発電長に報告する。

⑤発電長は、運転員等に残留熱除去系（サブプレッション・プール冷却系）A系によるサブプレッション・プール水の除熱の開始を指示する。



⑥運転員等は中央制御室にて、残留熱除去系A系テスト弁を開にする。

⑦運転員等は中央制御室にて、残留熱除去系熱交換器（A）バイパス弁を閉にする。

⑧運転員等は中央制御室にて、サプレッション・プール水の除熱が開始されたことを残留熱除去系系統流量の上昇及びサプレッション・プール水の温度の低下により確認し、発電長に報告する。

### iii) 操作の成立性

上記の中央制御室対応を運転員等（当直運転員）1名にて実施した場合、作業開始を判断した後、冷却水を確保してから残留熱除去系（サプレッション・プール冷却系）によるサプレッション・プール水の除熱開始まで3分以内と想定する。中央制御室に設置されている操作盤からの遠隔操作であるため、速やかに対応できる。

なお、残留熱除去系の起動に必要な冷却水確保の所要時間は以下のとおり。

- ・ 残留熱除去系海水ポンプ使用の場合：4分以内
- ・ 緊急用海水ポンプ使用の場合：24分以内
- ・ 代替残留熱除去系海水系として使用する可搬型代替注水大型ポンプ使用の場合：370分以内

### b. 重大事故等時の対応手段の選択

重大事故等時の対応手段の選択方法は以下のとおり。対応手段の選択フローチャートを第1.6-24図に示す。

全交流動力電源喪失時、常設代替交流電源設備として使用する常設代替高圧電源装置により緊急用M/Cを受電した後、緊急用M/CからM



／C 2 C又はM／C 2 Dを受電し、交流動力電源が確保され、残留熱除去系（格納容器スプレイ冷却系又はサブプレッション・プール冷却系）が復旧できる場合は、残留熱除去系（格納容器スプレイ冷却系又はサブプレッション・プール冷却系）による原子炉格納容器内の除熱又はサブプレッション・プール水の除熱を実施する。常設代替交流電源設備として使用する常設代替高圧電源装置によりM／C 2 C及びM／C 2 Dが受電できない場合は、「1.6.1(2) b. (a) i）代替循環冷却系による原子炉格納容器内の除熱」又は「1.6.1(2) b. (a) ii）代替格納容器スプレイ」の対応手段を実施する。

残留熱除去系海水系機能喪失時、緊急用海水ポンプにより冷却水を確保し、残留熱除去系（格納容器スプレイ冷却系又はサブプレッション・プール冷却系）による原子炉格納容器内の除熱又はサブプレッション・プール水の除熱を実施する。緊急用海水ポンプが使用できない場合は、代替残留熱除去系海水系として使用する可搬型代替注水大型ポンプにより冷却水を確保し、残留熱除去系（格納容器スプレイ冷却系又はサブプレッション・プール冷却系）による原子炉格納容器内の除熱又はサブプレッション・プール水の除熱を実施するが、代替残留熱除去系海水系として使用する可搬型代替注水大型ポンプの運転に時間を要することから、

「1.6.1(2) b. (a) ii）代替格納容器スプレイ」の対応手段を並行して実施する。

なお、残留熱除去系（格納容器スプレイ冷却系又はサブプレッション・プール水冷却系）の復旧ができない場合には、「1.6.1(2) b. (a) i）代替循環冷却系による原子炉格納容器内の除熱」又は「1.6.1(2) b. (a) ii）代替格納容器スプレイ」の対応手段を実施する。

（添付資料1.6.6，添付資料1.6.7）



### 1.6.2.3 原子炉格納容器破損を防止するための対応手順

#### (1) フロントライン系故障時の対応手順

##### a. 代替循環冷却系による原子炉格納容器内の除熱

炉心の著しい損傷が発生した場合において、残留熱除去系（格納容器スプレイ冷却系及びサブプレッション・プール冷却系）ポンプが故障により機能喪失した場合に、原子炉格納容器の破損を防止するため、代替循環冷却系による原子炉格納容器内の除熱を実施する。

格納容器スプレイ開始後は、原子炉格納容器内の圧力が負圧とならないように、格納容器スプレイの起動／停止を行う。

##### (a) 代替循環冷却系によるサブプレッション・プール水の除熱

###### i) 手順着手の判断基準

残留熱除去系（サブプレッション・プール冷却系）によりサブプレッション・プール水の除熱ができない場合において、サブプレッション・プールの水位が確保されている場合。

###### ii) 操作手順

代替循環冷却系によるサブプレッション・プール水の除熱手順については、「1.6.2.2 (1) a. (a) 代替循環冷却系によるサブプレッション・プール水の除熱」の操作手順と同様である。

なお、概要図は第1.6－6図、タイムチャートは第1.6－7図と同様である。

###### iii) 操作の成立性

代替循環冷却系によるサブプレッション・プール水の除熱の操作の成立性については、「1.6.2.2 (1) a. (a) 代替循環冷却系によるサブプレッション・プール水の除熱」の操作の成立性と同様である。

##### (b) 代替循環冷却系による原子炉格納容器内の除熱



i) 手順着手の判断基準

炉心損傷を判断した場合※3において、残留熱除去系（格納容器スプレイ冷却系及びサブプレッション・プール冷却系）により原子炉格納容器内の除熱ができず、格納容器スプレイ開始の判断基準に到達※4した場合において、サブプレッション・プールの水位が確保されている場合。

※3：格納容器雰囲気放射線モニタのγ線線量率が、設計基準事故における原子炉冷却材喪失時の追加放出量に相当する指示値の10倍以上となった場合、又は格納容器雰囲気放射線モニタが使用できない場合に原子炉圧力容器温度で300℃以上を確認した場合。

※4：「格納容器スプレイ開始の判断基準に到達」とは、格納容器スプレイ開始の判断基準（第1.6－5表）に達した場合。

ii) 操作手順

代替循環冷却系による原子炉格納容器内の除熱手順については、「1.6.2.2(1) a. (b) 代替循環冷却系による原子炉格納容器内の除熱」の操作手順と同様である。ただし、格納容器スプレイの停止及び再開は、格納容器スプレイ開始、停止の判断基準（第1.6－5表）に従い実施する。また、格納容器スプレイの制御は、格納容器スプレイの制御に関する判断基準（第1.6－7表）に従い実施する。

なお、概要図は第1.6－8図、タイムチャートは第1.6－9図と同様である。

iii) 操作の成立性

上記の中央制御室対応を運転員等（当直運転員）2名にて実施した場合、作業開始を判断した後、冷却水を確保してから代替循環冷



却系による原子炉格納容器内の除熱開始まで41分以内と想定する。  
中央制御室に設置されている操作盤からの遠隔操作であるため、速やかに対応できる。

なお、代替循環冷却系の起動に必要な冷却水確保の所要時間は以下のとおり。

- ・ 残留熱除去系海水ポンプ使用の場合：4分以内
- ・ 緊急用海水ポンプ使用の場合：24分以内
- ・ 代替残留熱除去系海水系として使用する可搬型代替注水大型ポンプ使用の場合：370分以内

#### b. 代替格納容器スプレイ

炉心の著しい損傷が発生した場合において、残留熱除去系（格納容器スプレイ冷却系及びサブプレッション・プール冷却系）ポンプが故障により機能喪失した場合に、原子炉格納容器の破損を防止するため、代替格納容器スプレイ冷却系（常設）、代替格納容器スプレイ冷却系（可搬型）、消火系及び補給水系による原子炉格納容器内の冷却を実施する。

代替格納容器スプレイ開始後は、外部水源による格納容器スプレイでのサブプレッション・プール水位の上昇を考慮し、代替格納容器スプレイの流量調整又は起動／停止を行う。

なお、代替格納容器スプレイ冷却系（可搬型）として使用する可搬型代替注水中型ポンプ又は可搬型代替注水大型ポンプによる原子炉格納容器内の冷却手段は、代替格納容器スプレイ冷却系（常設）による原子炉格納容器内の冷却手段と同時並行で準備を開始する。

(a) 代替格納容器スプレイ冷却系（常設）による原子炉格納容器内の冷却

i) 手順着手の判断基準



炉心損傷を判断した場合において、残留熱除去系（格納容器スプレイ冷却系及びサプレッション・プール冷却系）により原子炉格納容器内の除熱ができず、格納容器スプレイ開始の判断基準に到達した場合において、代替淡水貯槽の水位が確保されている場合。

## ii) 操作手順

代替格納容器スプレイ冷却系（常設）による原子炉格納容器内の冷却手順については、「1.6.2.2(1) b. (a) 代替格納容器スプレイ冷却系（常設）による原子炉格納容器内の冷却」の操作手順と同様である。ただし、代替格納容器スプレイの停止及び再開は、格納容器スプレイ開始、停止の判断基準（第1.6－5表）に従い実施する。代替格納容器スプレイの制御は、格納容器スプレイの制御に関する判断基準（第1.6－7表）に従い実施する。

なお、概要図は第1.6－10図、タイムチャートは第1.6－11図と同様である。

## iii) 操作の成立性

上記の中央制御室対応を運転員等（当直運転員）2名にて実施した場合、作業開始を判断してから代替格納容器スプレイ冷却系（常設）による原子炉格納容器内の冷却開始まで11分以内と想定する。中央制御室に設置されている操作盤からの遠隔操作であるため、速やかに対応できる。

## (b) 代替格納容器スプレイ冷却系（可搬型）による原子炉格納容器内の冷却（淡水／海水）

### i) 手順着手の判断基準

炉心損傷を判断した場合において、残留熱除去系（格納容器スプレイ冷却系及びサプレッション・プール冷却系）、代替格納容器ス



プレイ冷却系（常設），代替循環冷却系，消火系及び補給水系により原子炉格納容器内の冷却ができず，格納容器スプレイ開始の判断基準に到達した場合において，西側淡水貯水設備又は代替淡水貯槽の水位が確保されている場合。

## ii) 操作手順

代替格納容器スプレイ冷却系（可搬型）による原子炉格納容器内の冷却手順については，「1.6.2.2(1) b. (b) 代替格納容器スプレイ冷却系（可搬型）による原子炉格納容器内の冷却（淡水／海水）」の操作手順と同様である。ただし，代替格納容器スプレイの停止及び再開は，格納容器スプレイ開始，停止の判断基準（第1.6－5表）に従い実施する。代替格納容器スプレイの制御は，格納容器スプレイの制御に関する判断基準（第1.6－7表）に従い実施する。

なお，概要図は第1.6－12図，タイムチャートは第1.6－13図と同様である。

## iii) 操作の成立性

上記の操作は，作業開始を判断してから，代替格納容器スプレイ冷却系（可搬型）による原子炉格納容器内の冷却開始までの必要な要員数及び所要時間は以下のとおり。

【中央制御室からの操作（残留熱除去系B系配管を使用した高所東側接続口による原子炉格納容器内の冷却の場合）】（水源：代替淡水貯槽）

・中央制御室対応を運転員等（当直運転員）1名，現場対応を重大事故等対応要員8名にて実施した場合，215分以内と想定する。

【中央制御室からの操作（残留熱除去系B系配管を使用した高所西側接続口による原子炉格納容器内の冷却の場合）】（水源：西



側淡水貯水設備)

- ・中央制御室対応を運転員等（当直運転員）1名，現場対応を重大事故等対応要員8名にて実施した場合，140分以内と想定する。

【中央制御室からの操作（残留熱除去系A系配管を使用した原子炉建屋東側接続口による原子炉格納容器内の冷却の場合）】（水源：代替淡水貯槽）

- ・中央制御室対応を運転員等（当直運転員）1名，現場対応を重大事故等対応要員8名にて実施した場合，535分以内と想定する。

【中央制御室からの操作（残留熱除去系A系配管を使用した原子炉建屋東側接続口による原子炉格納容器内の冷却の場合）】（水源：西側淡水貯水設備）

- ・中央制御室対応を運転員等（当直運転員）1名，現場対応を重大事故等対応要員8名にて実施した場合，195分以内と想定する。

円滑に作業できるように，移動経路を確保し，放射線防護具，照明及び通信連絡設備を整備する。また，ホース等の接続は速やかに作業ができるように，代替格納容器スプレイ冷却系（可搬型）として使用する可搬型代替注水中型ポンプ及び可搬型代替注水大型ポンプの保管場所に使用工具及びホースを配備する。

車両の作業用照明，ヘッドライト及びLEDライトを用いることで，暗闇における作業性についても確保する。屋内作業の室温は通常状態と同程度である。

（添付資料1.6.4）

(c) 消火系による原子炉格納容器内の冷却

i) 手順着手の判断基準

炉心損傷を判断した場合において，残留熱除去系（格納容器スプ



レイ冷却系及びサプレッション・プール冷却系)、代替格納容器スプレイ冷却系(常設)及び代替循環冷却系により原子炉格納容器内の冷却ができず、格納容器スプレイ開始の判断基準に到達した場合において、ろ過水貯蔵タンク又は多目的タンクの水位が確保されている場合。ただし、重大事故等対処設備によるプラントの安全性に関する機能が損なわれる火災が発生していない場合。

ii) 操作手順

消火系による原子炉格納容器内の冷却手順については、  
「1.6.2.2(1) b. (c) 消火系による原子炉格納容器内の冷却」の  
操作手順と同様である。ただし、代替格納容器スプレイの停止及び  
再開は、格納容器スプレイ開始、停止の判断基準(第1.6-5表)に  
従い実施する。

なお、概要図は第1.6-14図、タイムチャートは第1.6-15図と同  
様である。

iii) 操作の成立性

上記の中央制御室対応を運転員等(当直運転員)1名、現場対応  
を運転員等(当直運転員)2名にて実施した場合、作業開始を判断  
してから消火系による原子炉格納容器内の冷却開始まで58分以内と  
想定する。

円滑に作業できるように、移動経路を確保し、放射線防護具、照  
明及び通信連絡設備を整備する。屋内作業の室温は通常状態と同程  
度である。

(添付資料1.6.4)

(d) 補給水系による原子炉格納容器内の冷却

i) 手順着手の判断基準



炉心損傷を判断した場合において、残留熱除去系（格納容器スプレイ冷却系及びサプレッション・プール冷却系）、代替格納容器スプレイ冷却系（常設）、代替循環冷却系及び消火系により原子炉格納容器内の冷却ができず、格納容器スプレイ開始の判断基準に到達した場合において、復水貯蔵タンクの水位が確保されている場合。

## ii) 操作手順

補給水系による原子炉格納容器内の冷却手順については、  
「1.6.2.2(1) b. (d) 補給水系による原子炉格納容器内の冷却」  
の操作手順と同様である。ただし、代替格納容器スプレイの停止及び再開は、格納容器スプレイ開始、停止の判断基準（第1.6-5表）に従い実施する。

なお、概要図は第1.6-16図、タイムチャートは第1.6-17図と同様である。

## iii) 操作の成立性

上記の中央制御室対応を運転員等（当直運転員）1名、現場対応を運転員等（当直運転員）2名及び重大事故等対応要員6名にて実施した場合、作業開始を判断してから補給水系による原子炉格納容器内の冷却開始まで106分以内と想定する。

円滑に作業できるように、移動経路を確保し、放射線防護具、照明及び通信連絡設備を整備する。屋内作業の室温は通常状態と同程度である。

（添付資料1.6.4）

## c. ドライウェル内ガス冷却装置による原子炉格納容器内の除熱

### (a) ドライウェル内ガス冷却装置による原子炉格納容器内の除熱

炉心の著しい損傷が発生した場合において、残留熱除去系（格納容



器スプレイ冷却系及びサプレッション・プール冷却系) ポンプが故障により機能喪失し、代替循環冷却系による原子炉格納容器内の除熱及び代替格納容器スプレイができない場合に、原子炉補機冷却水を通水後、ドライウエル内ガス冷却装置送風機を起動して原子炉格納容器内の圧力及び温度の上昇を緩和する。

ドライウエル内ガス冷却装置送風機を停止している場合においても、原子炉格納容器内への原子炉補機冷却水の通水を継続することで、ドライウエル内ガス冷却装置冷却コイルのコイル表面で蒸気を凝縮し、原子炉格納容器内の圧力及び温度の上昇を緩和する。

i) 手順着手の判断基準

炉心損傷を判断した場合において、残留熱除去系（格納容器スプレイ冷却系及びサプレッション・プール冷却系）により原子炉格納容器内の除熱ができず、さらに代替循環冷却系による原子炉格納容器内の除熱及び代替格納容器スプレイができない場合。

ii) 操作手順

ドライウエル内ガス冷却装置による原子炉格納容器内の除熱手順については、「1.6.2.2(1) c. (a) ドライウエル内ガス冷却装置による原子炉格納容器内の除熱」の操作手順と同様である。

なお、概要図は第 1.6－18 図、タイムチャートは第 1.6－19 図と同様である。

iii) 操作の成立性

ドライウエル内ガス冷却装置による原子炉格納容器内の除熱の操作の成立性については、「1.6.2.2(1) c. (a) ドライウエル内ガス冷却装置による原子炉格納容器内の除熱」の操作の成立性と同様である。



d. 重大事故等時の対応手段の選択

重大事故等時の対応手段の選択方法は以下のとおり。対応手段の選択フローチャートを第1.6－24図に示す。

炉心の著しい損傷が発生した場合において、残留熱除去系（格納容器スプレイ冷却系及びサブプレッション・プール冷却系）による原子炉格納容器内の除熱機能が喪失した場合は、原子炉圧力容器内の圧力及び温度上昇を抑えるため、外部水源であるが冷却水が不要であり短時間に原子炉格納容器内の冷却を開始することが可能な代替格納容器スプレイ冷却系（常設）により原子炉格納容器内の冷却を実施する。

代替循環冷却系の冷却水が確保された場合は、サブプレッション・プール水の上昇を考慮するため、内部水源を使用した代替循環冷却系により原子炉格納容器内の除熱を開始し、外部水源を使用した代替格納容器スプレイ冷却系（常設）による原子炉格納容器内の冷却を停止する。

代替格納容器スプレイ冷却系（常設）及び代替循環冷却系が使用できない場合は、消火系、補給水系又は代替格納容器スプレイ冷却系（可搬型）による原子炉格納容器内の冷却を実施する。

代替格納容器スプレイ冷却系（可搬型）として使用する可搬型代替注水中型ポンプ又は可搬型代替注水大型ポンプによる原子炉格納容器内の冷却手段は、代替格納容器スプレイ冷却系（常設）による原子炉格納容器内の冷却手段と同時並行で準備を開始する。

なお、消火系による原子炉格納容器内の冷却は、重大事故等対処設備によるプラントの安全性に関する機能が損なわれる火災が発生していない場合に実施する。また、補給水系は連絡配管閉止フランジの切り替えに時間を要することから、消火系による原子炉格納容器内の冷却ができない場合に実施する。



代替循環冷却系による原子炉格納容器内の除熱及び代替格納容器スプレイができない場合は、原子炉補機冷却水を確保した後、ドライウェル内ガス冷却装置による原子炉格納容器内の除熱を実施し、原子炉格納容器内の圧力及び温度の上昇を緩和する。

(添付資料1.6.6, 添付資料1.6.7)

## (2) サポート系故障時の対応手順

全交流動力電源喪失又は残留熱除去系海水系機能喪失時の対応手順は以下のとおり。

### a. 復旧

#### (a) 残留熱除去系（格納容器スプレイ冷却系）復旧後の原子炉格納容器内の除熱

炉心の著しい損傷が発生した場合において、全交流動力電源の喪失により残留熱除去系（格納容器スプレイ冷却系）による原子炉格納容器内の除熱機能が喪失した場合は、常設代替交流電源設備として使用する常設代替高圧電源装置により残留熱除去系（格納容器スプレイ冷却系）の電源を復旧するとともに、残留熱除去系海水ポンプ、緊急用海水ポンプ又は代替残留熱除去系海水系として使用する可搬型代替注水大型ポンプにより冷却水を確保し、残留熱除去系（格納容器スプレイ冷却系）による原子炉格納容器内の除熱を実施する。

また、炉心の著しい損傷が発生した場合において、残留熱除去系海水系機能喪失により残留熱除去系（格納容器スプレイ冷却系）による原子炉格納容器内の除熱機能が喪失した場合は、緊急用海水ポンプ又は代替残留熱除去系海水系として使用する可搬型代替注水大型ポンプにより冷却水を確保し、残留熱除去系（格納容器スプレイ冷却系）による原子炉格納容器内の除熱を実施する。



なお、常設低圧代替注水系ポンプと使用する系統を共有しない代替循環冷却系 A 系へ電源を供給することが可能となる M/C 2 C を優先し、緊急用 M/C から受電するため、M/C 2 C の供給対象である残留熱除去系（格納容器スプレイ冷却系）A 系を優先して使用する。

i) 手順着手の判断基準

【全交流動力電源喪失時】

炉心損傷を判断した場合において、全交流動力電源喪失時、常設代替交流電源設備として使用する常設代替高圧電源装置により緊急用 M/C を受電した後、緊急用 M/C から M/C 2 C 又は M/C 2 D の受電が完了し、格納容器スプレイ開始の判断基準に到達した場合で、サブレーション・プールの水位が確保されている場合。

【残留熱除去系海水系機能喪失時】

炉心損傷を判断した場合において、残留熱除去系海水系機能喪失時、緊急用海水系又は代替残留熱除去系海水系により冷却水を確保し、格納容器スプレイ開始の判断基準に到達した場合で、サブレーション・プールの水位が確保されている場合。

ii) 操作手順

残留熱除去系（格納容器スプレイ冷却系）による原子炉格納容器内の除熱手順については、「1.6.2.2(2) a. (a) 残留熱除去系（格納容器スプレイ冷却系）復旧後の原子炉格納容器内の除熱」の操作手順と同様である。ただし、格納容器スプレイの停止及び再開は、格納容器スプレイ開始、停止の判断基準（第1.6-5表）に従い実施する。

なお、概要図は第1.6-20図、タイムチャートは第1.6-21図と同様である。



iii) 操作の成立性

残留熱除去系（格納容器スプレイ冷却系）復旧後の原子炉格納容器内の除熱の操作の成立性については、「1.6.2.2(2) a. (a) 残留熱除去系（格納容器スプレイ冷却系）復旧後の原子炉格納容器内の除熱」の操作の成立性と同様である。

(b) 残留熱除去系（サブプレッション・プール冷却系）復旧後のサブプレッション・プール水の除熱

炉心の著しい損傷が発生した場合において、全交流動力電源の喪失により残留熱除去系（サブプレッション・プール冷却系）によるサブプレッション・プール水の除熱機能が喪失した場合は、常設代替交流電源設備として使用する常設代替高圧電源装置により残留熱除去系（サブプレッション・プール冷却系）の電源を復旧するとともに、残留熱除去系海水ポンプ、緊急用海水ポンプ又は代替残留熱除去系海水系として使用する可搬型代替注水大型ポンプにより冷却水を確保し、残留熱除去系（サブプレッション・プール冷却系）によるサブプレッション・プール水の除熱を実施する。

また、炉心の著しい損傷が発生した場合において、残留熱除去系海水系機能喪失により残留熱除去系（サブプレッション・プール冷却系）によるサブプレッション・プール水の除熱機能が喪失した場合は、緊急用海水ポンプ又は代替残留熱除去系海水系として使用する可搬型代替注水大型ポンプにより冷却水を確保し、残留熱除去系（サブプレッション・プール冷却系）によるサブプレッション・プール水の除熱を実施する。

格納容器スプレイ開始後は、原子炉格納容器内の圧力が負圧とならないように、格納容器スプレイの起動／停止を行う。



なお、常設低圧代替注水系ポンプと使用する系統を共有しない代替循環冷却系 A 系へ電源を供給することが可能となる M/C 2 C を優先し、緊急用 M/C から受電するため、M/C 2 C の供給対象である残留熱除去系（サブプレッション・プール冷却系）A 系を優先して使用する。

i) 手順着手の判断基準

【全交流動力電源喪失時】

炉心損傷を判断した場合において、全交流動力電源喪失時、常設代替交流電源設備として使用する常設代替高圧電源装置により緊急用 M/C を受電した後、緊急用 M/C から M/C 2 C 又は M/C 2 D の受電が完了し、サブプレッション・プール水温度指示値が 32℃ 以上、又はサブプレッション・チェンバ雰囲気温度指示値が 82℃ 以上に到達した場合において、サブプレッション・プールの水位が確保されている場合。

【残留熱除去系海水系機能喪失時】

炉心損傷を判断した場合において、残留熱除去系海水系機能喪失時、緊急用海水系又は代替残留熱除去系海水系により冷却水を確保し、サブプレッション・プール水温度指示値が 32℃ 以上、又はサブプレッション・チェンバ雰囲気温度指示値が 82℃ 以上に到達した場合において、サブプレッション・プールの水位が確保されている場合。

(添付資料 1.6.5)

ii) 操作手順

残留熱除去系（サブプレッション・プール冷却系）復旧後のサブプレッション・プール水の除熱手順については、「1.6.2.2(2) a. (b) 残留熱除去系（サブプレッション・プール冷却系）復旧後のサブプレ



ション・プール水の除熱」の操作手順と同様である。

なお、概要図は第1.6－22図、タイムチャートは第1.6－23図と同様である。

iii) 操作の成立性

残留熱除去系（サプレッション・プール冷却系）復旧後のサプレッション・プール水の除熱の操作の成立性については、

「1.6.2.2(2) a. (b) 残留熱除去系（サプレッション・プール冷却系）復旧後のサプレッション・プール水の除熱」の操作の成立性と同様である。

b. 重大事故等時の対応手段の選択

重大事故等時の対応手段の選択方法は以下のとおり。対応手段の選択フローチャートを第1.6－24図に示す。

炉心の著しい損傷が発生した場合において、全交流動力電源喪失時、常設代替交流電源設備として使用する常設代替高圧電源装置により緊急用M/Cを受電した後、緊急用M/CからM/C 2 C又はM/C 2 Dを受電し、交流動力電源が確保され、残留熱除去系（格納容器スプレイ冷却系又はサプレッション・プール冷却系）が復旧できる場合は、残留熱除去系（格納容器スプレイ冷却系又はサプレッション・プール冷却系）による原子炉格納容器内の除熱又はサプレッション・プール水の除熱を実施する。常設代替交流電源設備として使用する常設代替高圧電源装置によりM/C 2 C及びM/C 2 Dが受電できない場合は、

「1.6.1(2) c. (a) i) (i) 代替循環冷却系によるサプレッション・プール水の除熱」, 「1.6.1(2) c. (a) i) (ii) 代替循環冷却系による原子炉格納容器内の除熱」又は「1.6.1(2) c. (a) ii) 代替格納容器スプレイ」の対応手段を実施する。



炉心の著しい損傷が発生した場合において、残留熱除去系海水系機能喪失時、緊急用海水ポンプにより冷却水を確保し、残留熱除去系（格納容器スプレイ冷却系又はサブプレッション・プール冷却系）による原子炉格納容器内の除熱又はサブプレッション・プール水の除熱を実施する。緊急用海水ポンプが使用できない場合は、代替残留熱除去系海水系として使用する可搬型代替注水大型ポンプにより冷却水を確保し、残留熱除去系（格納容器スプレイ冷却系又はサブプレッション・プール冷却系）による原子炉格納容器内の除熱又はサブプレッション・プール水の除熱を実施するが、代替残留熱除去系海水系として使用する可搬型代替注水大型ポンプの運転に時間を要することから、「1.6.1(2) c. (a) ii) 代替格納容器スプレイ」の対応手段を並行して実施する。

なお、残留熱除去系（格納容器スプレイ冷却系又はサブプレッション・プール水冷却系）の復旧ができない場合には、「1.6.1(2) c. (a) i) 代替循環冷却系による原子炉格納容器内の除熱」又は「1.6.1(2) c. (a) ii) 代替格納容器スプレイ」の対応手段を実施する。

（添付資料1.6.6，添付資料1.6.7）

#### 1.6.2.4 その他の手順項目について考慮する手順

残留熱除去系海水系、緊急用海水系及び代替残留熱除去系海水系による冷却水確保手順については、「1.5 最終ヒートシンクへ熱を輸送するための手順等」にて整備する。

水源から接続口までの可搬型代替注水中型ポンプ及び可搬型代替注水大型ポンプによる送水手順については、「1.13 重大事故等の収束に必要なとなる水の供給手順等」にて整備する。

西側淡水貯水設備及び代替淡水貯槽に補給する手順については、「1.13 重大事故等の収束に必要なとなる水の供給手順等」にて整備する。



常設低圧代替注水系ポンプ，代替循環冷却系ポンプ，復水移送ポンプ，ド  
ライウェル内ガス冷却装置送風機，残留熱除去系ポンプ，電動弁及び監視計  
器への電源供給手順については，「1.14 電源の確保に関する手順等」にて  
整備する。

常設代替交流電源設備として使用する常設代替高圧電源装置，可搬型代替  
交流電源設備として使用する可搬型代替低圧電源車，非常用交流電源設備，  
可搬型代替注水中型ポンプ及び可搬型代替注水大型ポンプへの燃料給油手順  
については，「1.14 電源の確保に関する手順等」にて整備する。

操作の判断，確認に係る計装設備に関する手順については，「1.15 事故  
時の計装に関する手順等」にて整備する。



第1.6－1表 機能喪失を想定する設計基準事故対応設備と整備する手順

対応手段，対応設備，手順書一覧（1／36）

（設計基準事故対応設備が健全であれば重大事故等対応設備として使用する原子炉格納容器内の除熱）

| 分類         | 機能喪失を想定する設計基準事故対応設備 | 対応手段                              | 対応設備 |                                                                                                                                                                                                                                                       |           | 整備する手順書※1                                        |
|------------|---------------------|-----------------------------------|------|-------------------------------------------------------------------------------------------------------------------------------------------------------------------------------------------------------------------------------------------------------|-----------|--------------------------------------------------|
| 設計基準事故対応設備 | —                   | 残留熱除去系（格納容器スプレイ冷却系）による原子炉格納容器内の除熱 | 主要設備 | 残留熱除去系ポンプ<br>残留熱除去系熱交換器<br>残留熱除去系海水ポンプ※2<br>残留熱除去系海水ストレーナ※2                                                                                                                                                                                           | 重大事故等対応設備 | 非常時運転手順書Ⅱ<br>（徴候ベース）<br>格納容器制御<br>「PCV圧力制御」<br>等 |
|            |                     |                                   | 関連設備 | サプレッション・プール<br>残留熱除去系配管・弁・ストレーナ・スプレイヘッド<br>原子炉格納容器<br>非常用交流電源設備※4<br>・2C 非常用ディーゼル発電機<br>・2D 非常用ディーゼル発電機<br>・2C 非常用ディーゼル発電機<br>用海水ポンプ<br>・2D 非常用ディーゼル発電機<br>用海水ポンプ<br>燃料給油設備※4<br>・軽油貯蔵タンク<br>・2C 非常用ディーゼル発電機<br>燃料移送ポンプ<br>・2D 非常用ディーゼル発電機<br>燃料移送ポンプ | 重大事故等対応設備 |                                                  |

※1：整備する手順の概要は「1.0 重大事故等対策における共通事項 重大事故等対応に係る手順書の構成と概要について」にて整理する。

※2：手順については「1.5 最終ヒートシンクへ熱を輸送するための手順等」にて整備する。

※3：手順については「1.13 重大事故等の収束に必要な水の供給手順等」にて整備する。

※4：手順については「1.14 電源の確保に関する手順等」にて整備する。

□：自主的に整備する対応手段を示す。



対応手段，対応設備，手順書一覧（2／36）

（設計基準事故対応設備が健全であれば重大事故等対応設備として使用するサプレッション・プール水の除熱）

| 分類         | 機能喪失を想定する<br>設計基準事故対応設備 | 対応<br>手段                                 | 対応設備 |                                                                                                                                                                                                                                    |           | 整備する手順書※1                                        |
|------------|-------------------------|------------------------------------------|------|------------------------------------------------------------------------------------------------------------------------------------------------------------------------------------------------------------------------------------|-----------|--------------------------------------------------|
| 設計基準事故対応設備 | —                       | 残留熱除去系（サプレッション・プール冷却系）によるサプレッション・プール水の除熱 | 主要設備 | 残留熱除去系ポンプ<br>残留熱除去系熱交換器<br>残留熱除去系海水ポンプ※2<br>残留熱除去系海水ストレーナ※2                                                                                                                                                                        | 重大事故等対応設備 | 非常時運転手順書Ⅱ<br>（徴候ベース）<br>格納容器制御<br>「S／P温度制御」<br>等 |
|            |                         |                                          | 関連設備 | サプレッション・プール<br>残留熱除去系配管・弁・ストレーナ<br>非常用交流電源設備※4<br>・2C 非常用ディーゼル発電機<br>・2D 非常用ディーゼル発電機<br>・2C 非常用ディーゼル発電機<br>用海水ポンプ<br>・2D 非常用ディーゼル発電機<br>用海水ポンプ<br>燃料給油設備※4<br>・軽油貯蔵タンク<br>・2C 非常用ディーゼル発電機<br>燃料移送ポンプ<br>・2D 非常用ディーゼル発電機<br>燃料移送ポンプ | 重大事故等対応設備 |                                                  |

※1：整備する手順の概要は「1.0 重大事故等対策における共通事項 重大事故等対応に係る手順書の構成と概要について」にて整理する。

※2：手順については「1.5 最終ヒートシンクへ熱を輸送するための手順等」にて整備する。

※3：手順については「1.13 重大事故等の収束に必要な水の供給手順等」にて整備する。

※4：手順については「1.14 電源の確保に関する手順等」にて整備する。

□：自主的に整備する対応手段を示す。



対応手段，対応設備，手順書一覧（3／36）

（炉心損傷前のフロントライン系故障時）

| 分類         | 機能喪失を想定する設計基準事故対応設備                     | 対応手段                        | 対応設備 |                                                                                                                                                 |           | 整備する手順書※1                                             |
|------------|-----------------------------------------|-----------------------------|------|-------------------------------------------------------------------------------------------------------------------------------------------------|-----------|-------------------------------------------------------|
| フロントライン系故障 | 残留熱除去系（格納容器スプレイ冷却系及びサブプレッション・プール冷却系）ポンプ | 代替循環冷却系によるサブプレッション・プール水の除熱① | 主要設備 | 代替循環冷却系ポンプ<br>残留熱除去系熱交換器<br>残留熱除去系海水ポンプ※2<br>残留熱除去系海水ストレーナ※2                                                                                    | 重大事故等対応設備 | 非常時運転手順書Ⅱ（徴候ベース）<br>格納容器制御「S／P温度制御」等<br><br>重大事故等対策要領 |
|            |                                         |                             | 関連設備 | サブプレッション・プール<br>代替循環冷却系配管・弁<br>残留熱除去系配管・弁・ストレーナ・スプレイヘッド<br>原子炉格納容器<br>常設代替交流電源設備※4<br>・常設代替高圧電源装置<br>燃料給油設備※4<br>・軽油貯蔵タンク<br>・常設代替高圧電源装置燃料移送ポンプ | 重大事故等対応設備 |                                                       |

※1：整備する手順の概要は「1.0 重大事故等対策における共通事項 重大事故等対応に係る手順書の構成と概要について」にて整理する。

※2：手順については「1.5 最終ヒートシンクへ熱を輸送するための手順等」にて整備する。

※3：手順については「1.13 重大事故等の収束に必要な水の供給手順等」にて整備する。

※4：手順については「1.14 電源の確保に関する手順等」にて整備する。

■：自主的に整備する対応手段を示す。



対応手段，対応設備，手順書一覧（4／36）

（炉心損傷前のフロントライン系故障時）

| 分類         | 機能喪失を想定する<br>設計基準事故対処設備                 | 対応<br>手段                    | 対応設備 |                                                                                                                                                 |           | 整備する手順書※1                                             |
|------------|-----------------------------------------|-----------------------------|------|-------------------------------------------------------------------------------------------------------------------------------------------------|-----------|-------------------------------------------------------|
| フロントライン系故障 | 残留熱除去系（格納容器スプレィ冷却系及びサブプレッション・プール冷却系）ポンプ | 代替循環冷却系によるサブプレッション・プール水の除熱② | 主要設備 | 代替循環冷却系ポンプ<br>残留熱除去系熱交換器<br>緊急用海水ポンプ※2<br>緊急用海水ストレーナ※2                                                                                          | 重大事故等対処設備 | 非常時運転手順書Ⅱ（徴候ベース）<br>格納容器制御「S／P温度制御」等<br><br>重大事故等対策要領 |
|            |                                         |                             | 関連設備 | サブプレッション・プール<br>代替循環冷却系配管・弁<br>残留熱除去系配管・弁・ストレーナ・スプレィヘッド<br>原子炉格納容器<br>常設代替交流電源設備※4<br>・常設代替高圧電源装置<br>燃料給油設備※4<br>・軽油貯蔵タンク<br>・常設代替高圧電源装置燃料移送ポンプ | 重大事故等対処設備 |                                                       |

※1：整備する手順の概要は「1.0 重大事故等対策における共通事項 重大事故等対応に係る手順書の構成と概要について」にて整理する。

※2：手順については「1.5 最終ヒートシンクへ熱を輸送するための手順等」にて整備する。

※3：手順については「1.13 重大事故等の収束に必要となる水の供給手順等」にて整備する。

※4：手順については「1.14 電源の確保に関する手順等」にて整備する。

■：自主的に整備する対応手段を示す。



対応手段，対応設備，手順書一覧（5／36）

（炉心損傷前のフロントライン系故障時）

| 分類         | 機能喪失を想定する<br>設計基準事故対処設備                         | 対応<br>手段                        | 対応設備     |                                                                                                                                                         |                       | 整備する手順書※1                                                         |
|------------|-------------------------------------------------|---------------------------------|----------|---------------------------------------------------------------------------------------------------------------------------------------------------------|-----------------------|-------------------------------------------------------------------|
| フロントライン系故障 | 残留熱除去系（格納容器スプレィ冷却系及びサブプレッショ<br>ン・プール冷却系）<br>ポンプ | 代替循環冷却系によるサブプレッ<br>ション・プール水の除熱③ | 主要<br>設備 | 代替循環冷却系ポンプ<br>残留熱除去系熱交換器                                                                                                                                | 重大<br>事故等<br>対処<br>設備 | 非常時運転手順書Ⅱ<br>（徴候ベース）<br>格納容器制御<br>「PCV圧力制御」<br>等<br><br>重大事故等対策要領 |
|            |                                                 |                                 |          | 可搬型代替注水大型ポンプ※2                                                                                                                                          | 自主<br>対策<br>設備        |                                                                   |
|            |                                                 |                                 | 関連<br>設備 | サブプレッション・プール<br>代替循環冷却系配管・弁<br>残留熱除去系配管・弁・ストレー<br>ナ・スプレィヘッド<br>原子炉格納容器<br>常設代替交流電源設備※4<br>・常設代替高圧電源装置<br>燃料給油設備※4<br>・軽油貯蔵タンク<br>・常設代替高圧電源装置燃料移送<br>ポンプ | 重大<br>事故等<br>対処<br>設備 |                                                                   |

※1：整備する手順の概要は「1.0 重大事故等対策における共通事項 重大事故等対応に係る手順書の構成と概要  
について」にて整理する。

※2：手順については「1.5 最終ヒートシンクへ熱を輸送するための手順等」にて整備する。

※3：手順については「1.13 重大事故等の収束に必要となる水の供給手順等」にて整備する。

※4：手順については「1.14 電源の確保に関する手順等」にて整備する。

□：自主的に整備する対応手段を示す。



対応手段，対応設備，手順書一覧（6／36）

（炉心損傷前のフロントライン系故障時）

| 分類         | 機能喪失を想定する設計基準事故対処設備                     | 対応手段                   | 対応設備 |                                                                                                                                                 |           | 整備する手順書※1                                             |
|------------|-----------------------------------------|------------------------|------|-------------------------------------------------------------------------------------------------------------------------------------------------|-----------|-------------------------------------------------------|
| フロントライン系故障 | 残留熱除去系（格納容器スプレィ冷却系及びサブプレッション・プール冷却系）ポンプ | 代替循環冷却系による原子炉格納容器内の除熱① | 主要設備 | 代替循環冷却系ポンプ<br>残留熱除去系熱交換器<br>残留熱除去系海水ポンプ※2<br>残留熱除去系海水ストレーナ※2                                                                                    | 重大事故等対処設備 | 非常時運転手順書Ⅱ（徴候ベース）<br>格納容器制御「PCV圧力制御」等<br><br>重大事故等対策要領 |
|            |                                         |                        | 関連設備 | サブプレッション・プール<br>代替循環冷却系配管・弁<br>残留熱除去系配管・弁・ストレーナ・スプレィヘッド<br>原子炉格納容器<br>常設代替交流電源設備※4<br>・常設代替高圧電源装置<br>燃料給油設備※4<br>・軽油貯蔵タンク<br>・常設代替高圧電源装置燃料移送ポンプ | 重大事故等対処設備 |                                                       |

※1：整備する手順の概要は「1.0 重大事故等対策における共通事項 重大事故等対応に係る手順書の構成と概要について」にて整理する。

※2：手順については「1.5 最終ヒートシンクへ熱を輸送するための手順等」にて整備する。

※3：手順については「1.13 重大事故等の収束に必要な水の供給手順等」にて整備する。

※4：手順については「1.14 電源の確保に関する手順等」にて整備する。

■：自主的に整備する対応手段を示す。



対応手段，対応設備，手順書一覧（7／36）

（炉心損傷前のフロントライン系故障時）

| 分類         | 機能喪失を想定する<br>設計基準事故対処設備                 | 対応<br>手段               | 対応設備 |                                                                                                                                                 |           | 整備する手順書※1                                             |
|------------|-----------------------------------------|------------------------|------|-------------------------------------------------------------------------------------------------------------------------------------------------|-----------|-------------------------------------------------------|
| フロントライン系故障 | 残留熱除去系（格納容器スプレイ冷却系及びサブプレッション・プール冷却系）ポンプ | 代替循環冷却系による原子炉格納容器内の除熱② | 主要設備 | 代替循環冷却系ポンプ<br>残留熱除去系熱交換器<br>緊急用海水ポンプ※2<br>緊急用海水ストレーナ※2                                                                                          | 重大事故等対処設備 | 非常時運転手順書Ⅱ（徴候ベース）<br>格納容器制御「PCV圧力制御」等<br><br>重大事故等対策要領 |
|            |                                         |                        | 関連設備 | サブプレッション・プール<br>代替循環冷却系配管・弁<br>残留熱除去系配管・弁・ストレーナ・スプレイヘッド<br>原子炉格納容器<br>常設代替交流電源設備※4<br>・常設代替高圧電源装置<br>燃料給油設備※4<br>・軽油貯蔵タンク<br>・常設代替高圧電源装置燃料移送ポンプ | 重大事故等対処設備 |                                                       |

※1：整備する手順の概要は「1.0 重大事故等対策における共通事項 重大事故等対応に係る手順書の構成と概要 について」にて整理する。

※2：手順については「1.5 最終ヒートシンクへ熱を輸送するための手順等」にて整備する。

※3：手順については「1.13 重大事故等の収束に必要な水の供給手順等」にて整備する。

※4：手順については「1.14 電源の確保に関する手順等」にて整備する。

□：自主的に整備する対応手段を示す。



対応手段，対応設備，手順書一覧（8／36）

（炉心損傷前のフロントライン系故障時）

| 分類         | 機能喪失を想定する設計基準事故対処設備                     | 対応手段                   | 対応設備 |                                                                                                                                                                         |           | 整備する手順書※ <sup>1</sup>                                 |
|------------|-----------------------------------------|------------------------|------|-------------------------------------------------------------------------------------------------------------------------------------------------------------------------|-----------|-------------------------------------------------------|
| フロントライン系故障 | 残留熱除去系（格納容器スプレィ冷却系及びサブプレッション・プール冷却系）ポンプ | 代替循環冷却系による原子炉格納容器内の除熱③ | 主要設備 | 代替循環冷却系ポンプ<br>残留熱除去系熱交換器                                                                                                                                                | 重大事故等対処設備 | 非常時運転手順書Ⅱ（徴候ベース）<br>格納容器制御「PCV圧力制御」等<br><br>重大事故等対策要領 |
|            |                                         |                        |      | 可搬型代替注水大型ポンプ※ <sup>2</sup>                                                                                                                                              | 自主対策設備    |                                                       |
|            |                                         |                        | 関連設備 | サブプレッション・プール<br>代替循環冷却系配管・弁<br>残留熱除去系配管・弁・ストレーナ・スプレィヘッド<br>原子炉格納容器<br>常設代替交流電源設備※ <sup>4</sup><br>・常設代替高圧電源装置<br>燃料給油設備※ <sup>4</sup><br>・軽油貯蔵タンク<br>・常設代替高圧電源装置燃料移送ポンプ | 重大事故等対処設備 |                                                       |

※1：整備する手順の概要は「1.0 重大事故等対策における共通事項 重大事故等対応に係る手順書の構成と概要について」にて整理する。

※2：手順については「1.5 最終ヒートシンクへ熱を輸送するための手順等」にて整備する。

※3：手順については「1.13 重大事故等の収束に必要な水の供給手順等」にて整備する。

※4：手順については「1.14 電源の確保に関する手順等」にて整備する。

□：自主的に整備する対応手段を示す。



対応手段，対応設備，手順書一覧（9／36）

（炉心損傷前のフロントライン系故障時）

| 分類             | 機能喪失を想定する<br>設計基準事故対処設備                                | 対応<br>手段                                    | 対応設備 |                                                                                                                                                                          | 整備する手順書※1                                                         |
|----------------|--------------------------------------------------------|---------------------------------------------|------|--------------------------------------------------------------------------------------------------------------------------------------------------------------------------|-------------------------------------------------------------------|
| フロント<br>ライン系故障 | 残留熱除去系（格納<br>容器スプレイ冷却系<br>及びサプレッション・<br>プール冷却系）<br>ポンプ | 代替格納容器ス<br>プレイ冷却系（常設）<br>による<br>原子炉格納容器内の冷却 | 主要設備 | 常設低圧代替注水系ポンプ                                                                                                                                                             | 非常時運転手順書Ⅱ<br>（徴候ベース）<br>格納容器制御<br>「PCV圧力制御」<br>等<br><br>重大事故等対策要領 |
|                |                                                        |                                             | 関連設備 | 代替淡水貯槽※3<br>低圧代替注水系配管・弁<br>代替格納容器スプレイ冷却系配管・<br>弁<br>残留熱除去系B系配管・弁・スプレ<br>イヘッド<br>原子炉格納容器<br>常設代替交流電源設備※4<br>・常設代替高圧電源装置<br>燃料給油設備※4<br>・軽油貯蔵タンク<br>・常設代替高圧電源装置燃料移送<br>ポンプ |                                                                   |

※1：整備する手順の概要は「1.0 重大事故等対策における共通事項 重大事故等対応に係る手順書の構成と概要  
について」にて整理する。

※2：手順については「1.5 最終ヒートシンクへ熱を輸送するための手順等」にて整備する。

※3：手順については「1.13 重大事故等の収束に必要な水の供給手順等」にて整備する。

※4：手順については「1.14 電源の確保に関する手順等」にて整備する。

■：自主的に整備する対応手段を示す。



対応手段，対応設備，手順書一覧（10／36）

（炉心損傷前のフロントライン系故障時）

| 分類         | 機能喪失を想定する設計基準事故対処設備                     | 対応手段                             | 対応設備 |                                                                                                                                                                                                                                            | 整備する手順書※1                                                                               |
|------------|-----------------------------------------|----------------------------------|------|--------------------------------------------------------------------------------------------------------------------------------------------------------------------------------------------------------------------------------------------|-----------------------------------------------------------------------------------------|
| フロントライン系故障 | 残留熱除去系（格納容器スプレイ冷却系及びサブプレッション・プール冷却系）ポンプ | 代替格納容器スプレイ冷却系（可搬型）による原子炉格納容器内の冷却 | 主要設備 | 可搬型代替注水中型ポンプ※3<br>可搬型代替注水大型ポンプ※3                                                                                                                                                                                                           | 重大事故等対処設備<br><br>重大事故等対処設備<br><br>非常時運転手順書Ⅱ（徴候ベース）<br>格納容器制御「PCV圧力制御」等<br><br>重大事故等対策要領 |
|            |                                         |                                  | 関連設備 | 西側淡水貯水設備※3<br>代替淡水貯槽※3<br>低圧代替注水系配管・弁<br>代替格納容器スプレイ冷却系配管・弁<br>残留熱除去系配管・弁・スプレイヘッダ<br>ホース<br>原子炉格納容器<br>常設代替交流電源設備※4<br>・常設代替高圧電源装置<br>可搬型代替交流電源設備※4<br>・可搬型代替低圧電源車<br>燃料給油設備※4<br>・軽油貯蔵タンク<br>・常設代替高圧電源装置燃料移送ポンプ<br>・可搬型設備用軽油タンク<br>・タンクローリ |                                                                                         |

※1：整備する手順の概要は「1.0 重大事故等対策における共通事項 重大事故等対応に係る手順書の構成と概要 について」にて整理する。

※2：手順については「1.5 最終ヒートシンクへ熱を輸送するための手順等」にて整備する。

※3：手順については「1.13 重大事故等の収束に必要な水の供給手順等」にて整備する。

※4：手順については「1.14 電源の確保に関する手順等」にて整備する。

□：自主的に整備する対応手段を示す。



対応手段，対応設備，手順書一覧（11／36）

（炉心損傷前のフロントライン系故障時）

| 分類         | 機能喪失を想定する<br>設計基準事故対処設備                 | 対応<br>手段          | 対応設備 |                                                                                                                                                                                                                                                                                                                  |           | 整備する手順書※ <sup>1</sup>                                 |
|------------|-----------------------------------------|-------------------|------|------------------------------------------------------------------------------------------------------------------------------------------------------------------------------------------------------------------------------------------------------------------------------------------------------------------|-----------|-------------------------------------------------------|
| フロントライン系故障 | 残留熱除去系（格納容器スプレイ冷却系及びサブプレッション・プール冷却系）ポンプ | 消火系による原子炉格納容器内の冷却 | 主要設備 | 電動駆動消火ポンプ<br>ディーゼル駆動消火ポンプ                                                                                                                                                                                                                                                                                        | 自主対策設備    | 非常時運転手順書Ⅱ（徴候ベース）<br>格納容器制御「PCV圧力制御」等<br><br>重大事故等対策要領 |
|            |                                         |                   | 関連設備 | 残留熱除去系B系配管・弁・スプレイヘッド<br>原子炉格納容器<br>非常用交流電源設備※ <sup>4</sup><br>・2D 非常用ディーゼル発電機<br>・2D 非常用ディーゼル発電機用海水ポンプ<br>常設代替交流電源設備※ <sup>4</sup><br>・常設代替高圧電源装置<br>可搬型代替交流電源設備※ <sup>4</sup><br>・可搬型代替低圧電源車<br>燃料給油設備※ <sup>4</sup><br>・軽油貯蔵タンク<br>・2D 非常用ディーゼル発電機<br>燃料移送ポンプ<br>・常設代替高圧電源装置燃料移送ポンプ<br>・可搬型設備用軽油タンク<br>・タンクローリ | 重大事故等対処設備 |                                                       |
|            |                                         |                   |      | ろ過水貯蔵タンク<br>多目的タンク<br>消火系配管・弁                                                                                                                                                                                                                                                                                    | 自主対策設備    |                                                       |

※1：整備する手順の概要は「1.0 重大事故等対策における共通事項 重大事故等対応に係る手順書の構成と概要について」にて整理する。

※2：手順については「1.5 最終ヒートシンクへ熱を輸送するための手順等」にて整備する。

※3：手順については「1.13 重大事故等の収束に必要な水の供給手順等」にて整備する。

※4：手順については「1.14 電源の確保に関する手順等」にて整備する。

□：自主的に整備する対応手段を示す。



対応手段，対応設備，手順書一覧（12／36）

（炉心損傷前のフロントライン系故障時）

| 分類         | 機能喪失を想定する設計基準事故対処設備                     | 対応手段               | 対応設備 |                                                                                                                                                                                                                                                                                                                                                                                                    | 整備する手順書※ <sup>1</sup> |
|------------|-----------------------------------------|--------------------|------|----------------------------------------------------------------------------------------------------------------------------------------------------------------------------------------------------------------------------------------------------------------------------------------------------------------------------------------------------------------------------------------------------|-----------------------|
| フロントライン系故障 | 残留熱除去系（格納容器スプレイ冷却系及びサブプレッション・プール冷却系）ポンプ | 補給水系による原子炉格納容器内の冷却 | 主要設備 | 復水移送ポンプ                                                                                                                                                                                                                                                                                                                                                                                            | 自主対策設備                |
|            |                                         |                    | 関連設備 | 残留熱除去系B系配管・弁・スプレイヘッダ<br>原子炉格納容器<br>非常用交流電源設備※ <sup>4</sup><br>・2C 非常用ディーゼル発電機<br>・2D 非常用ディーゼル発電機<br>・2C 非常用ディーゼル発電機<br>用海水ポンプ<br>・2D 非常用ディーゼル発電機<br>用海水ポンプ<br>常設代替交流電源設備※ <sup>4</sup><br>・常設代替高圧電源装置<br>可搬型代替交流電源設備※ <sup>4</sup><br>・可搬型代替低圧電源車<br>燃料給油設備※ <sup>4</sup><br>・軽油貯蔵タンク<br>・2C 非常用ディーゼル発電機<br>燃料移送ポンプ<br>・2D 非常用ディーゼル発電機<br>燃料移送ポンプ<br>・常設代替高圧電源装置燃料移送ポンプ<br>・可搬型設備用軽油タンク<br>・タンクローリ | 重大事故等対処設備             |
|            |                                         |                    |      | 復水貯蔵タンク<br>補給水系配管・弁<br>消火系配管・弁                                                                                                                                                                                                                                                                                                                                                                     | 自主対策設備                |

※1：整備する手順の概要は「1.0 重大事故等対策における共通事項 重大事故等対応に係る手順書の構成と概要について」にて整理する。

※2：手順については「1.5 最終ヒートシンクへ熱を輸送するための手順等」にて整備する。

※3：手順については「1.13 重大事故等の収束に必要な水の供給手順等」にて整備する。

※4：手順については「1.14 電源の確保に関する手順等」にて整備する。

■：自主的に整備する対応手段を示す。



対応手段，対応設備，手順書一覧（13／36）

（炉心損傷前のフロントライン系故障時）

| 分類         | 機能喪失を想定する設計基準事故対処設備                    | 対応手段                        | 対応設備 |                                                                                                                                                                                                            |           | 整備する手順書※1                            |
|------------|----------------------------------------|-----------------------------|------|------------------------------------------------------------------------------------------------------------------------------------------------------------------------------------------------------------|-----------|--------------------------------------|
| フロントライン系故障 | 残留熱除去系（格納容器スプレイ冷却系及びサプレッション・プール冷却系）ポンプ | ドライウエル内ガス冷却装置による原子炉格納容器内の除熱 | 主要設備 | ドライウエル内ガス冷却装置送風機<br>ドライウエル内ガス冷却装置冷却コイル                                                                                                                                                                     | 自主対策設備    | 非常時運転手順書Ⅱ（徴候ベース）<br>格納容器制御「D／W温度制御」等 |
|            |                                        |                             | 関連設備 | 原子炉格納容器<br>非常用交流電源設備※4<br>・2C 非常用ディーゼル発電機<br>・2D 非常用ディーゼル発電機<br>・2C 非常用ディーゼル発電機<br>用海水ポンプ<br>・2D 非常用ディーゼル発電機<br>用海水ポンプ<br>燃料給油設備※4<br>・軽油貯蔵タンク<br>・2C 非常用ディーゼル発電機<br>燃料移送ポンプ<br>・2D 非常用ディーゼル発電機<br>燃料移送ポンプ | 重大事故等対処設備 |                                      |

※1：整備する手順の概要は「1.0 重大事故等対策における共通事項 重大事故等対応に係る手順書の構成と概要について」にて整理する。

※2：手順については「1.5 最終ヒートシンクへ熱を輸送するための手順等」にて整備する。

※3：手順については「1.13 重大事故等の収束に必要な水の供給手順等」にて整備する。

※4：手順については「1.14 電源の確保に関する手順等」にて整備する。

□：自主的に整備する対応手段を示す。



対応手段，対応設備，手順書一覧（14／36）

（炉心損傷前のサポート系故障時）

| 分類      | 機能喪失を想定する設計基準事故対応設備                      | 対応手段                                    | 対応設備 |                                                                                                                                  |           | 整備する手順書※1                                         |
|---------|------------------------------------------|-----------------------------------------|------|----------------------------------------------------------------------------------------------------------------------------------|-----------|---------------------------------------------------|
| サポート系故障 | 外部電源系及び非常用ディーゼル発電機（全交流動力電源）<br>残留熱除去系海水系 | 残留熱除去系（格納容器スプレイ冷却系）<br>復旧後の原子炉格納容器内の除熱① | 主要設備 | 残留熱除去系ポンプ（海水冷却）<br>残留熱除去系熱交換器<br>残留熱除去系海水ポンプ※2<br>残留熱除去系海水ストレーナ※2                                                                | 重大事故等対応設備 | 非常時運転手順書Ⅱ（徴候ベース）<br>格納容器制御「PCV圧力制御」等<br>重大事故等対策要領 |
|         |                                          |                                         | 関連設備 | サブプレッション・プール<br>残留熱除去系配管・弁・ストレーナ・スプレイヘッド<br>原子炉格納容器<br>常設代替交流電源設備※4<br>・常設代替高圧電源装置<br>燃料給油設備※4<br>・軽油貯蔵タンク<br>・常設代替高圧電源装置燃料移送ポンプ | 重大事故等対応設備 |                                                   |

※1：整備する手順の概要は「1.0 重大事故等対策における共通事項 重大事故等対応に係る手順書の構成と概要について」にて整理する。

※2：手順については「1.5 最終ヒートシンクへ熱を輸送するための手順等」にて整備する。

※3：手順については「1.13 重大事故等の収束に必要な水の供給手順等」にて整備する。

※4：手順については「1.14 電源の確保に関する手順等」にて整備する。

□：自主的に整備する対応手段を示す。



対応手段，対応設備，手順書一覧（15／36）

（炉心損傷前のサポート系故障時）

| 分類                              | 機能喪失を想定する<br>設計基準事故対処設備                              | 対応<br>手段                                | 対応設備 |                                                                                                                                         |               | 整備する手順書※1                                                         |
|---------------------------------|------------------------------------------------------|-----------------------------------------|------|-----------------------------------------------------------------------------------------------------------------------------------------|---------------|-------------------------------------------------------------------|
| サ<br>ポ<br>ー<br>ト<br>系<br>故<br>障 | 外部電源系及び非常<br>用ディーゼル発電機<br>（全交流動力電源）<br><br>残留熱除去系海水系 | 残留熱除去系（格納容器スプレ<br>イ冷却系）復旧後の原子炉格納容器内の除熱② | 主要設備 | 残留熱除去系ポンプ（海水冷却）<br>残留熱除去系熱交換器<br>緊急用海水ポンプ※2<br>緊急用海水ストレーナ※2                                                                             | 重大事故等<br>対処設備 | 非常時運転手順書Ⅱ<br>（徴候ベース）<br>格納容器制御<br>「PCV圧力制御」<br>等<br><br>重大事故等対策要領 |
|                                 |                                                      |                                         | 関連設備 | サプレッション・プール<br>残留熱除去系配管・弁・ストレー<br>ナ・スプレイヘッド<br>原子炉格納容器<br>常設代替交流電源設備※4<br>・常設代替高圧電源装置<br>燃料給油設備※4<br>・軽油貯蔵タンク<br>・常設代替高圧電源装置燃料移送<br>ポンプ | 重大事故等<br>対処設備 |                                                                   |

※1：整備する手順の概要は「1.0 重大事故等対策における共通事項 重大事故等対応に係る手順書の構成と概要  
について」にて整理する。

※2：手順については「1.5 最終ヒートシンクへ熱を輸送するための手順等」にて整備する。

※3：手順については「1.13 重大事故等の収束に必要なとなる水の供給手順等」にて整備する。

※4：手順については「1.14 電源の確保に関する手順等」にて整備する。

□：自主的に整備する対応手段を示す。



対応手段，対応設備，手順書一覧（16／36）

（炉心損傷前のサポート系故障時）

| 分類      | 機能喪失を想定する<br>設計基準事故対処設備                              | 対応<br>手段                                                        | 対応設備 |                                                                                                                                                                 |                       | 整備する手順書※ <sup>1</sup>                                             |
|---------|------------------------------------------------------|-----------------------------------------------------------------|------|-----------------------------------------------------------------------------------------------------------------------------------------------------------------|-----------------------|-------------------------------------------------------------------|
| サポート系故障 | 外部電源系及び非常<br>用ディーゼル発電機<br>（全交流動力電源）<br><br>残留熱除去系海水系 | 残留熱除去系<br>（格納容器スプレ<br>イ冷却系）<br>復旧後の<br>原子炉<br>格納容器内<br>の除熱<br>③ | 主要設備 | 残留熱除去系ポンプ（海水冷却）<br>残留熱除去系熱交換器                                                                                                                                   | 重大事故等<br>対処設備         | 非常時運転手順書Ⅱ<br>（徴候ベース）<br>格納容器制御<br>「PCV圧力制御」<br>等<br><br>重大事故等対策要領 |
|         |                                                      |                                                                 |      | 可搬型代替注水大型ポンプ※ <sup>2</sup>                                                                                                                                      | 自主対<br>策設<br>備        |                                                                   |
|         |                                                      |                                                                 | 関連設備 | サプレッション・プール<br>残留熱除去系配管・弁・ストレー<br>ナ・スプレイヘッド<br>原子炉格納容器<br>常設代替交流電源設備※ <sup>4</sup><br>・常設代替高圧電源装置<br>燃料給油設備※ <sup>4</sup><br>・軽油貯蔵タンク<br>・常設代替高圧電源装置燃料移送<br>ポンプ | 重大事<br>故等<br>対処<br>設備 |                                                                   |

※1：整備する手順の概要は「1.0 重大事故等対策における共通事項 重大事故等対応に係る手順書の構成と概要  
について」にて整理する。

※2：手順については「1.5 最終ヒートシンクへ熱を輸送するための手順等」にて整備する。

※3：手順については「1.13 重大事故等の収束に必要なとなる水の供給手順等」にて整備する。

※4：手順については「1.14 電源の確保に関する手順等」にて整備する。

□：自主的に整備する対応手段を示す。



対応手段，対応設備，手順書一覧（17／36）

（炉心損傷前のサポート系故障時）

| 分類      | 機能喪失を想定する設計基準事故対処設備                          | 対応手段                                             | 対応設備 |                                                                                                               |           | 整備する手順書※1                                                 |
|---------|----------------------------------------------|--------------------------------------------------|------|---------------------------------------------------------------------------------------------------------------|-----------|-----------------------------------------------------------|
| サポート系故障 | 外部電源系及び非常用ディーゼル発電機（全交流動力電源）<br><br>残留熱除去系海水系 | 残留熱除去系（サブプレッション・プール冷却系）<br>復旧後のサブプレッション・プール水の除熱① | 主要設備 | 残留熱除去系ポンプ（海水冷却）<br>残留熱除去系熱交換器<br>残留熱除去系海水ポンプ※2<br>残留熱除去系海水ストレーナ※2                                             | 重大事故等対処設備 | 非常時運転手順書Ⅱ（徴候ベース）<br>格納容器制御<br>「S／P温度制御」等<br><br>重大事故等対策要領 |
|         |                                              |                                                  | 関連設備 | サブプレッション・プール<br>残留熱除去系配管・弁・ストレーナ<br>常設代替交流電源設備※4<br>・常設代替高圧電源装置<br>燃料給油設備※4<br>・軽油貯蔵タンク<br>・常設代替高圧電源装置燃料移送ポンプ | 重大事故等対処設備 |                                                           |

※1：整備する手順の概要は「1.0 重大事故等対策における共通事項 重大事故等対応に係る手順書の構成と概要について」にて整理する。

※2：手順については「1.5 最終ヒートシンクへ熱を輸送するための手順等」にて整備する。

※3：手順については「1.13 重大事故等の収束に必要な水の供給手順等」にて整備する。

※4：手順については「1.14 電源の確保に関する手順等」にて整備する。

□：自主的に整備する対応手段を示す。



対応手段，対応設備，手順書一覧（18／36）

（炉心損傷前のサポート系故障時）

| 分類      | 機能喪失を想定する設計基準事故対応設備                          | 対応手段                                         | 対応設備 |                                                                                                               |           | 整備する手順書※1                                             |
|---------|----------------------------------------------|----------------------------------------------|------|---------------------------------------------------------------------------------------------------------------|-----------|-------------------------------------------------------|
| サポート系故障 | 外部電源系及び非常用ディーゼル発電機（全交流動力電源）<br><br>残留熱除去系海水系 | 残留熱除去系（サブプレッション・プール冷却系）復旧後のサブプレッション・プール水の除熱② | 主要設備 | 残留熱除去系ポンプ（海水冷却）<br>残留熱除去系熱交換器<br>緊急用海水ポンプ※2<br>緊急用海水ストレーナ※2                                                   | 重大事故等対応設備 | 非常時運転手順書Ⅱ（徴候ベース）<br>格納容器制御「S／P温度制御」等<br><br>重大事故等対策要領 |
|         |                                              |                                              | 関連設備 | サブプレッション・プール<br>残留熱除去系配管・弁・ストレーナ<br>常設代替交流電源設備※4<br>・常設代替高压電源装置<br>燃料給油設備※4<br>・軽油貯蔵タンク<br>・常設代替高压電源装置燃料移送ポンプ | 重大事故等対応設備 |                                                       |

※1：整備する手順の概要は「1.0 重大事故等対策における共通事項 重大事故等対応に係る手順書の構成と概要 について」にて整理する。

※2：手順については「1.5 最終ヒートシンクへ熱を輸送するための手順等」にて整備する。

※3：手順については「1.13 重大事故等の収束に必要なとなる水の供給手順等」にて整備する。

※4：手順については「1.14 電源の確保に関する手順等」にて整備する。

□：自主的に整備する対応手段を示す。



対応手段，対応設備，手順書一覧（19／36）

（炉心損傷前のサポート系故障時）

| 分類      | 機能喪失を想定する<br>設計基準事故対処設備                              | 対応<br>手段                                                            | 対応設備 |                                                                                                                                              |                                   | 整備する手順書※1                                                         |
|---------|------------------------------------------------------|---------------------------------------------------------------------|------|----------------------------------------------------------------------------------------------------------------------------------------------|-----------------------------------|-------------------------------------------------------------------|
| サポート系故障 | 外部電源系及び非常<br>用ディーゼル発電機<br>（全交流動力電源）<br><br>残留熱除去系海水系 | 残留熱除去系（サブ<br>プレッション・プ<br>ール冷却系）<br><br>復旧後のサブプレ<br>ッション・プールの<br>除熱③ | 主要設備 | 残留熱除去系ポンプ（海水冷却）<br>残留熱除去系熱交換器                                                                                                                | 重大事故等<br>対処設備                     | 非常時運転手順書Ⅱ<br>（微候ベース）<br>格納容器制御<br>「S／P温度制御」<br>等<br><br>重大事故等対策要領 |
|         |                                                      |                                                                     |      | 可搬型代替注水大型ポンプ※2                                                                                                                               | 自主<br>対策<br>設備                    |                                                                   |
|         |                                                      |                                                                     | 関連設備 | サブプレッション・プール<br>残留熱除去系配管・弁・ストレーナ<br>常設代替交流電源設備※4<br>・常設代替高圧電源装置<br>燃料給油設備※4<br>・軽油貯蔵タンク<br>・常設代替高圧電源装置燃料移送<br>ポンプ<br>・可搬型設備用軽油タンク<br>・タンクローリ | 重大<br>事故<br>等<br>対<br>処<br>設<br>備 |                                                                   |

※1：整備する手順の概要は「1.0 重大事故等対策における共通事項 重大事故等対応に係る手順書の構成と概要  
について」にて整理する。

※2：手順については「1.5 最終ヒートシンクへ熱を輸送するための手順等」にて整備する。

※3：手順については「1.13 重大事故等の収束に必要な水の供給手順等」にて整備する。

※4：手順については「1.14 電源の確保に関する手順等」にて整備する。

■：自主的に整備する対応手段を示す。



対応手段，対応設備，手順書一覧（20／36）

（炉心損傷後のフロントライン系故障時）

| 分類         | 機能喪失を想定する<br>設計基準事故対処設備                 | 対応<br>手段                    | 対応設備 |                                                                                                                                                 |           | 整備する手順書※1                                                  |
|------------|-----------------------------------------|-----------------------------|------|-------------------------------------------------------------------------------------------------------------------------------------------------|-----------|------------------------------------------------------------|
| フロントライン系故障 | 残留熱除去系（格納容器スプレィ冷却系及びサブプレッション・プール冷却系）ポンプ | 代替循環冷却系によるサブプレッション・プール水の除熱① | 主要設備 | 代替循環冷却系ポンプ<br>残留熱除去系熱交換器<br>残留熱除去系海水ポンプ※2<br>残留熱除去系海水ストレーナ※2                                                                                    | 重大事故等対処設備 | 非常時運転手順書Ⅱ（徴候ベース）<br>「AM設備別操作手順書」                           |
|            |                                         |                             | 関連設備 | サブプレッション・プール<br>代替循環冷却系配管・弁<br>残留熱除去系配管・弁・ストレーナ・スプレィヘッド<br>原子炉格納容器<br>常設代替交流電源設備※4<br>・常設代替高圧電源装置<br>燃料給油設備※4<br>・軽油貯蔵タンク<br>・常設代替高圧電源装置燃料移送ポンプ | 重大事故等対処設備 | 非常時運転手順書Ⅲ（シビアアクシデント）<br>「除熱－1」，<br>「除熱－3」<br><br>重大事故等対策要領 |

※1：整備する手順の概要は「1.0 重大事故等対策における共通事項 重大事故等対応に係る手順書の構成と概要について」にて整理する。

※2：手順については「1.5 最終ヒートシンクへ熱を輸送するための手順等」にて整備する。

※3：手順については「1.13 重大事故等の収束に必要な水の供給手順等」にて整備する。

※4：手順については「1.14 電源の確保に関する手順等」にて整備する。

□：自主的に整備する対応手段を示す。



対応手段，対応設備，手順書一覧（21／36）

（炉心損傷後のフロントライン系故障時）

| 分類         | 機能喪失を想定する設計基準事故対処設備                     | 対応手段                        | 対応設備 |                                                                                                                                                 |           | 整備する手順書※1                                                                                          |
|------------|-----------------------------------------|-----------------------------|------|-------------------------------------------------------------------------------------------------------------------------------------------------|-----------|----------------------------------------------------------------------------------------------------|
| フロントライン系故障 | 残留熱除去系（格納容器スプレィ冷却系及びサブプレッション・プール冷却系）ポンプ | 代替循環冷却系によるサブプレッション・プール水の除熱② | 主要設備 | 代替循環冷却系ポンプ<br>残留熱除去系熱交換器<br>緊急用海水ポンプ※2<br>緊急用海水ストレーナ※2                                                                                          | 重大事故等対処設備 | 非常時運転手順書Ⅱ（徴候ベース）<br>「AM設備別操作手順書」<br><br>非常時運転手順書Ⅲ（シビアアクシデント）<br>「除熱－1」，<br>「除熱－3」<br><br>重大事故等対策要領 |
|            |                                         |                             | 関連設備 | サブプレッション・プール<br>代替循環冷却系配管・弁<br>残留熱除去系配管・弁・ストレーナ・スプレィヘッド<br>原子炉格納容器<br>常設代替交流電源設備※4<br>・常設代替高圧電源装置<br>燃料給油設備※4<br>・軽油貯蔵タンク<br>・常設代替高圧電源装置燃料移送ポンプ | 重大事故等対処設備 |                                                                                                    |

※1：整備する手順の概要は「1.0 重大事故等対策における共通事項 重大事故等対応に係る手順書の構成と概要 について」にて整理する。

※2：手順については「1.5 最終ヒートシンクへ熱を輸送するための手順等」にて整備する。

※3：手順については「1.13 重大事故等の収束に必要な水の供給手順等」にて整備する。

※4：手順については「1.14 電源の確保に関する手順等」にて整備する。

■：自主的に整備する対応手段を示す。



対応手段，対応設備，手順書一覧（22／36）

（炉心損傷後のフロントライン系故障時）

| 分類         | 機能喪失を想定する<br>設計基準事故対処設備                | 対応<br>手段                   | 対応設備 |                                                                                                                                                |           | 整備する手順書※1                                                                                                  |
|------------|----------------------------------------|----------------------------|------|------------------------------------------------------------------------------------------------------------------------------------------------|-----------|------------------------------------------------------------------------------------------------------------|
| フロントライン系故障 | 残留熱除去系（格納容器スプレイ冷却系及びサプレッション・プール冷却系）ポンプ | 代替循環冷却系によるサプレッション・プール水の除熱③ | 主要設備 | 代替循環冷却系ポンプ<br>残留熱除去系熱交換器                                                                                                                       | 重大事故等対処設備 | 非常時運転手順書Ⅱ<br>（徴候ベース）<br>「AM設備別操作手順書」<br><br>非常時運転手順書Ⅲ<br>（シビアアクシデント）<br>「除熱－1」，<br>「除熱－3」<br><br>重大事故等対策要領 |
|            |                                        |                            |      | 可搬型代替注水大型ポンプ※2                                                                                                                                 | 自主対策設備    |                                                                                                            |
|            |                                        |                            | 関連設備 | サプレッション・プール<br>代替循環冷却系配管・弁<br>残留熱除去系配管・弁・ストレーナ・スプレイヘッダ<br>原子炉格納容器<br>常設代替交流電源設備※4<br>・常設代替高圧電源装置<br>燃料給油設備※4<br>・軽油貯蔵タンク<br>・常設代替高圧電源装置燃料移送ポンプ | 重大事故等対処設備 |                                                                                                            |

※1：整備する手順の概要は「1.0 重大事故等対策における共通事項 重大事故等対応に係る手順書の構成と概要 について」にて整理する。

※2：手順については「1.5 最終ヒートシンクへ熱を輸送するための手順等」にて整備する。

※3：手順については「1.13 重大事故等の収束に必要な水の供給手順等」にて整備する。

※4：手順については「1.14 電源の確保に関する手順等」にて整備する。

□：自主的に整備する対応手段を示す。



対応手段，対応設備，手順書一覧（23／36）

（炉心損傷後のフロントライン系故障時）

| 分類         | 機能喪失を想定する設計基準事故対処設備                     | 対応手段                   | 対応設備 |                                                                                                                                                 | 整備する手順書※1                                                                              |
|------------|-----------------------------------------|------------------------|------|-------------------------------------------------------------------------------------------------------------------------------------------------|----------------------------------------------------------------------------------------|
| フロントライン系故障 | 残留熱除去系（格納容器スプレィ冷却系及びサブプレッション・プール冷却系）ポンプ | 代替循環冷却系による原子炉格納容器内の除熱① | 主要設備 | 代替循環冷却系ポンプ<br>残留熱除去系熱交換器<br>残留熱除去系海水ポンプ※2<br>残留熱除去系海水ストレーナ※2                                                                                    | 重大事故等対処設備<br><br>非常時運転手順書Ⅱ（徴候ベース）<br>不測事態「AM初期対応」等                                     |
|            |                                         |                        | 関連設備 | サブプレッション・プール<br>代替循環冷却系配管・弁<br>残留熱除去系配管・弁・ストレーナ・スプレィヘッド<br>原子炉格納容器<br>常設代替交流電源設備※4<br>・常設代替高圧電源装置<br>燃料給油設備※4<br>・軽油貯蔵タンク<br>・常設代替高圧電源装置燃料移送ポンプ | 重大事故等対処設備<br><br>非常時運転手順書Ⅲ（シビアアクシデント）<br>「除熱－1」，<br>「除熱－2」，<br>「除熱－3」<br><br>重大事故等対策要領 |

※1：整備する手順の概要は「1.0 重大事故等対策における共通事項 重大事故等対応に係る手順書の構成と概要について」にて整理する。

※2：手順については「1.5 最終ヒートシンクへ熱を輸送するための手順等」にて整備する。

※3：手順については「1.13 重大事故等の収束に必要な水の供給手順等」にて整備する。

※4：手順については「1.14 電源の確保に関する手順等」にて整備する。

□：自主的に整備する対応手段を示す。



対応手段，対応設備，手順書一覧（24／36）

（炉心損傷後のフロントライン系故障時）

| 分類         | 機能喪失を想定する設計基準事故対処設備                     | 対応手段                   | 対応設備 |                                                                                                                                                 |           | 整備する手順書※1                                                                                                      |
|------------|-----------------------------------------|------------------------|------|-------------------------------------------------------------------------------------------------------------------------------------------------|-----------|----------------------------------------------------------------------------------------------------------------|
| フロントライン系故障 | 残留熱除去系（格納容器スプレイ冷却系及びサブプレッション・プール冷却系）ポンプ | 代替循環冷却系による原子炉格納容器内の除熱② | 主要設備 | 代替循環冷却系ポンプ<br>残留熱除去系熱交換器<br>緊急用海水ポンプ※2<br>緊急用海水ストレーナ※2                                                                                          | 重大事故等対処設備 | 非常時運転手順書Ⅱ（徴候ベース）<br>不測事態「AM初期対応」等<br><br>非常時運転手順書Ⅲ（シビアアクシデント）<br>「除熱－1」，<br>「除熱－2」，<br>「除熱－3」<br><br>重大事故等対策要領 |
|            |                                         |                        | 関連設備 | サブプレッション・プール<br>代替循環冷却系配管・弁<br>残留熱除去系配管・弁・ストレーナ・スプレイヘッダ<br>原子炉格納容器<br>常設代替交流電源設備※4<br>・常設代替高圧電源装置<br>燃料給油設備※4<br>・軽油貯蔵タンク<br>・常設代替高圧電源装置燃料移送ポンプ | 重大事故等対処設備 |                                                                                                                |

※1：整備する手順の概要は「1.0 重大事故等対策における共通事項 重大事故等対応に係る手順書の構成と概要」について」にて整理する。

※2：手順については「1.5 最終ヒートシンクへ熱を輸送するための手順等」にて整備する。

※3：手順については「1.13 重大事故等の収束に必要な水の供給手順等」にて整備する。

※4：手順については「1.14 電源の確保に関する手順等」にて整備する。

■：自主的に整備する対応手段を示す。



対応手段，対応設備，手順書一覧（25／36）

（炉心損傷後のフロントライン系故障時）

| 分類         | 機能喪失を想定する設計基準事故対処設備                     | 対応手段                   | 対応設備 |                                                                                                                                                                            |           | 整備する手順書※1                                                                                              |
|------------|-----------------------------------------|------------------------|------|----------------------------------------------------------------------------------------------------------------------------------------------------------------------------|-----------|--------------------------------------------------------------------------------------------------------|
| フロントライン系故障 | 残留熱除去系（格納容器スプレー冷却系及びサブプレッション・プール冷却系）ポンプ | 代替循環冷却系による原子炉格納容器内の除熱③ | 主要設備 | 代替循環冷却系ポンプ<br>残留熱除去系熱交換器                                                                                                                                                   | 重大事故等対処設備 | 非常時運転手順書Ⅱ（徴候ベース）<br>不測事態「AM初期対応」等<br>非常時運転手順書Ⅲ（シビアアクシデント）<br>「除熱－1」，<br>「除熱－2」，<br>「除熱－3」<br>重大事故等対策要領 |
|            |                                         |                        |      | 可搬型代替注水大型ポンプ※2                                                                                                                                                             | 自主対策設備    |                                                                                                        |
|            |                                         |                        | 関連設備 | サブプレッション・プール<br>代替循環冷却系配管・弁<br>残留熱除去系配管・弁・ストレーナ・スプレーヘッダ<br>原子炉格納容器<br>常設代替交流電源設備※4<br>・常設代替高圧電源装置<br>燃料給油設備※4<br>・軽油貯蔵タンク<br>・常設代替高圧電源装置燃料移送ポンプ<br>・可搬型設備用軽油タンク<br>・タンクローリ | 重大事故等対処設備 |                                                                                                        |

※1：整備する手順の概要は「1.0 重大事故等対策における共通事項 重大事故等対応に係る手順書の構成と概要について」にて整理する。

※2：手順については「1.5 最終ヒートシンクへ熱を輸送するための手順等」にて整備する。

※3：手順については「1.13 重大事故等の収束に必要な水の供給手順等」にて整備する。

※4：手順については「1.14 電源の確保に関する手順等」にて整備する。

□：自主的に整備する対応手段を示す。



対応手段，対応設備，手順書一覧（26／36）

（炉心損傷後のフロントライン系故障時）

| 分類         | 機能喪失を想定する設計基準事故対処設備                     | 対応手段                            | 対応設備 |                                                                                                                                                              |           | 整備する手順書※1                                                                                      |
|------------|-----------------------------------------|---------------------------------|------|--------------------------------------------------------------------------------------------------------------------------------------------------------------|-----------|------------------------------------------------------------------------------------------------|
| フロントライン系故障 | 残留熱除去系（格納容器スプレイ冷却系及びサブプレッション・プール冷却系）ポンプ | 代替格納容器スプレイ冷却系（常設）による原子炉格納容器内の冷却 | 主要設備 | 常設低圧代替注水系ポンプ                                                                                                                                                 | 重大事故等対処設備 | 非常時運転手順書Ⅱ（徴候ベース）不測事態「AM初期対応」等<br><br>非常時運転手順書Ⅲ（シビアアクシデント）「除熱－1」，「除熱－2」，「除熱－3」<br><br>重大事故等対策要領 |
|            |                                         |                                 | 関連設備 | 代替淡水貯槽※3<br>低圧代替注水系配管・弁<br>代替格納容器スプレイ冷却系配管・弁<br>残留熱除去系B系配管・弁・スプレイヘッド<br>原子炉格納容器<br>常設代替交流電源設備※4<br>・常設代替高圧電源装置<br>燃料給油設備※4<br>・軽油貯蔵タンク<br>・常設代替高圧電源装置燃料移送ポンプ | 重大事故等対処設備 |                                                                                                |

※1：整備する手順の概要は「1.0 重大事故等対策における共通事項 重大事故等対応に係る手順書の構成と概要 について」にて整理する。

※2：手順については「1.5 最終ヒートシンクへ熱を輸送するための手順等」にて整備する。

※3：手順については「1.13 重大事故等の収束に必要な水の供給手順等」にて整備する。

※4：手順については「1.14 電源の確保に関する手順等」にて整備する。

■：自主的に整備する対応手段を示す。



対応手段，対応設備，手順書一覧（27／36）

（炉心損傷後のフロントライン系故障時）

| 分類         | 機能喪失を想定する設計基準事故対処設備                    | 対応手段                             | 対応設備 |                                                                                                                                                                                                                                            |           | 整備する手順書※1                                                                                                     |
|------------|----------------------------------------|----------------------------------|------|--------------------------------------------------------------------------------------------------------------------------------------------------------------------------------------------------------------------------------------------|-----------|---------------------------------------------------------------------------------------------------------------|
| フロントライン系故障 | 残留熱除去系（格納容器スプレイ冷却系及びサプレッション・プール冷却系）ポンプ | 代替格納容器スプレイ冷却系（可搬型）による原子炉格納容器内の冷却 | 主要設備 | 可搬型代替注水中型ポンプ※3<br>可搬型代替注水大型ポンプ※3                                                                                                                                                                                                           | 重大事故等対処設備 | 非常時運転手順書Ⅱ（徴候ベース）<br>「AM設備別操作手順書」<br><br>非常時運転手順書Ⅲ（シビアアクシデント）<br>「除熱－１」，<br>「除熱－２」，<br>「除熱－３」<br><br>重大事故等対策要領 |
|            |                                        |                                  | 関連設備 | 西側淡水貯水設備※3<br>代替淡水貯槽※3<br>低圧代替注水系配管・弁<br>代替格納容器スプレイ冷却系配管・弁<br>残留熱除去系配管・弁・スプレイヘッド<br>ホース<br>原子炉格納容器<br>常設代替交流電源設備※4<br>・常設代替高圧電源装置<br>可搬型代替交流電源設備※4<br>・可搬型代替低圧電源車<br>燃料給油設備※4<br>・軽油貯蔵タンク<br>・常設代替高圧電源装置燃料移送ポンプ<br>・可搬型設備用軽油タンク<br>・タンクローリ | 重大事故等対処設備 |                                                                                                               |

※1：整備する手順の概要は「1.0 重大事故等対策における共通事項 重大事故等対応に係る手順書の構成と概要について」にて整理する。

※2：手順については「1.5 最終ヒートシンクへ熱を輸送するための手順等」にて整備する。

※3：手順については「1.13 重大事故等の収束に必要な水の供給手順等」にて整備する。

※4：手順については「1.14 電源の確保に関する手順等」にて整備する。

□：自主的に整備する対応手段を示す。



対応手段，対応設備，手順書一覧（28／36）

（炉心損傷後のフロントライン系故障時）

| 分類         | 機能喪失を想定する設計基準事故対処設備                    | 対応手段              | 対応設備 |                                                                                                                                                                                                                                                                  |           | 整備する手順書※1                                                                                                     |
|------------|----------------------------------------|-------------------|------|------------------------------------------------------------------------------------------------------------------------------------------------------------------------------------------------------------------------------------------------------------------|-----------|---------------------------------------------------------------------------------------------------------------|
| フロントライン系故障 | 残留熱除去系（格納容器スプレイ冷却系及びサプレッション・プール冷却系）ポンプ | 消火系による原子炉格納容器内の冷却 | 主要設備 | 電動駆動消火ポンプ<br>ディーゼル駆動消火ポンプ                                                                                                                                                                                                                                        | 自主対策設備    | 非常時運転手順書Ⅱ（徴候ベース）<br>「AM設備別操作手順書」<br><br>非常時運転手順書Ⅲ（シビアアクシデント）<br>「除熱－1」，<br>「除熱－2」，<br>「除熱－3」<br><br>重大事故等対策要領 |
|            |                                        |                   | 関連設備 | 残留熱除去系B系配管・弁・スプレイヘッド<br>原子炉格納容器<br>非常用交流電源設備※4<br>・2D 非常用ディーゼル発電機<br>・2D 非常用ディーゼル発電機用海水ポンプ<br>常設代替交流電源設備※4<br>・常設代替高压電源装置<br>可搬型代替交流電源設備※4<br>・可搬型代替低压電源車<br>燃料給油設備※4<br>・軽油貯蔵タンク<br>・2D 非常用ディーゼル発電機<br>燃料移送ポンプ<br>・常設代替高压電源装置燃料移送ポンプ<br>・可搬型設備用軽油タンク<br>・タンクローリ | 重大事故等対処設備 |                                                                                                               |
|            |                                        |                   |      | ろ過水貯蔵タンク<br>多目的タンク<br>消火系配管・弁                                                                                                                                                                                                                                    | 自主対策設備    |                                                                                                               |

※1：整備する手順の概要は「1.0 重大事故等対策における共通事項 重大事故等対応に係る手順書の構成と概要について」にて整理する。

※2：手順については「1.5 最終ヒートシンクへ熱を輸送するための手順等」にて整備する。

※3：手順については「1.13 重大事故等の収束に必要な水の供給手順等」にて整備する。

※4：手順については「1.14 電源の確保に関する手順等」にて整備する。

□：自主的に整備する対応手段を示す。



対応手段，対応設備，手順書一覧（29／36）

（炉心損傷後のフロントライン系故障時）

| 分類                                             | 機能喪失を想定する<br>設計基準事故対処設備                                 | 対応<br>手段               | 対応設備     |                                                                                                                                                                                                                                                                                                                                                                                                            | 整備する手順書※ <sup>1</sup>                                                                                                         |
|------------------------------------------------|---------------------------------------------------------|------------------------|----------|------------------------------------------------------------------------------------------------------------------------------------------------------------------------------------------------------------------------------------------------------------------------------------------------------------------------------------------------------------------------------------------------------------|-------------------------------------------------------------------------------------------------------------------------------|
| フ<br>ロ<br>ン<br>ト<br>ラ<br>イ<br>ン<br>系<br>故<br>障 | 残留熱除去系（格納<br>容器スプレイ冷却系<br>及びサブプレッショ<br>ン・プール冷却系）<br>ポンプ | 補給水系による<br>原子炉格納容器内の冷却 | 主要<br>設備 | 復水移送ポンプ                                                                                                                                                                                                                                                                                                                                                                                                    | 自主<br>対策<br>設備                                                                                                                |
|                                                |                                                         |                        | 関連<br>設備 | 残留熱除去系B系配管・弁・スプレ<br>イヘッド<br>原子炉格納容器<br>非常用交流電源設備※ <sup>4</sup><br>・2C 非常用ディーゼル発電機<br>・2D 非常用ディーゼル発電機<br>・2C 非常用ディーゼル発電機<br>用海水ポンプ<br>・2D 非常用ディーゼル発電機<br>用海水ポンプ<br>常設代替交流電源設備※ <sup>4</sup><br>・常設代替高圧電源装置<br>可搬型代替交流電源設備※ <sup>4</sup><br>・可搬型代替低圧電源車<br>燃料給油設備※ <sup>4</sup><br>・軽油貯蔵タンク<br>・2C 非常用ディーゼル発電機<br>燃料移送ポンプ<br>・2D 非常用ディーゼル発電機<br>燃料移送ポンプ<br>・常設代替高圧電源装置燃料移送<br>ポンプ<br>・可搬型設備用軽油タンク<br>・タンクローリ | 重大<br>事故等<br>対処<br>設備                                                                                                         |
|                                                |                                                         |                        |          | 復水貯蔵タンク<br>補給水系配管・弁<br>消火系配管・弁                                                                                                                                                                                                                                                                                                                                                                             | 自主<br>対策<br>設備                                                                                                                |
|                                                |                                                         |                        |          |                                                                                                                                                                                                                                                                                                                                                                                                            | 非常時運転手順書Ⅱ<br>（徴候ベース）<br>「AM設備別操作手<br>順書」<br><br>非常時運転手順書Ⅲ<br>（シビアアクシデン<br>ト）<br>「除熱－1」，<br>「除熱－2」，<br>「除熱－3」<br><br>重大事故等対策要領 |

※1：整備する手順の概要は「1.0 重大事故等対策における共通事項 重大事故等対応に係る手順書の構成と概要について」にて整理する。

※2：手順については「1.5 最終ヒートシンクへ熱を輸送するための手順等」にて整備する。

※3：手順については「1.13 重大事故等の収束に必要な水の供給手順等」にて整備する。

※4：手順については「1.14 電源の確保に関する手順等」にて整備する。

■：自主的に整備する対応手段を示す。



対応手段，対応設備，手順書一覧（30／36）

（炉心損傷後のフロントライン系故障時）

| 分類         | 機能喪失を想定する設計基準事故対処設備                    | 対応手段                        | 対応設備 |                                                                                                                                                                                                            |           | 整備する手順書※1                                                                         |
|------------|----------------------------------------|-----------------------------|------|------------------------------------------------------------------------------------------------------------------------------------------------------------------------------------------------------------|-----------|-----------------------------------------------------------------------------------|
| フロントライン系故障 | 残留熱除去系（格納容器スプレイ冷却系及びサプレッション・プール冷却系）ポンプ | ドライウエル内ガス冷却装置による原子炉格納容器内の除熱 | 主要設備 | ドライウエル内ガス冷却装置送風機<br>ドライウエル内ガス冷却装置冷却コイル                                                                                                                                                                     | 自主対策設備    | 非常時運転手順書Ⅱ（徴候ベース）<br>「AM設備別操作手順書」<br><br>非常時運転手順書Ⅲ（シビアアクシデント）<br>「除熱－1」，<br>「除熱－3」 |
|            |                                        |                             | 関連設備 | 原子炉格納容器<br>非常用交流電源設備※4<br>・2C 非常用ディーゼル発電機<br>・2D 非常用ディーゼル発電機<br>・2C 非常用ディーゼル発電機<br>用海水ポンプ<br>・2D 非常用ディーゼル発電機<br>用海水ポンプ<br>燃料給油設備※4<br>・軽油貯蔵タンク<br>・2C 非常用ディーゼル発電機<br>燃料移送ポンプ<br>・2D 非常用ディーゼル発電機<br>燃料移送ポンプ | 重大事故等対処設備 |                                                                                   |

※1：整備する手順の概要は「1.0 重大事故等対策における共通事項 重大事故等対応に係る手順書の構成と概要について」にて整理する。

※2：手順については「1.5 最終ヒートシンクへ熱を輸送するための手順等」にて整備する。

※3：手順については「1.13 重大事故等の収束に必要な水の供給手順等」にて整備する。

※4：手順については「1.14 電源の確保に関する手順等」にて整備する。

□：自主的に整備する対応手段を示す。



対応手段，対応設備，手順書一覧（31／36）

（炉心損傷後のサポート系故障時）

| 分類      | 機能喪失を想定する設計基準事故対処設備                          | 対応手段                                    | 対応設備 |                                                                                                                                  |           | 整備する手順書※1                                                                                          |
|---------|----------------------------------------------|-----------------------------------------|------|----------------------------------------------------------------------------------------------------------------------------------|-----------|----------------------------------------------------------------------------------------------------|
| サポート系故障 | 外部電源系及び非常用ディーゼル発電機（全交流動力電源）<br><br>残留熱除去系海水系 | 残留熱除去系（格納容器スプレイ冷却系）<br>復旧後の原子炉格納容器内の除熱① | 主要設備 | 残留熱除去系ポンプ（海水冷却）<br>残留熱除去系熱交換器<br>残留熱除去系海水ポンプ※2<br>残留熱除去系海水ストレーナ※2                                                                | 重大事故等対処設備 | 非常時運転手順書Ⅱ（徴候ベース）<br>「AM設備別操作手順書」<br><br>非常時運転手順書Ⅲ（シビアアクシデント）<br>「除熱－1」，<br>「除熱－3」<br><br>重大事故等対策要領 |
|         |                                              |                                         | 関連設備 | サブプレッション・プール<br>残留熱除去系配管・弁・ストレーナ・スプレイヘッド<br>原子炉格納容器<br>常設代替交流電源設備※4<br>・常設代替高圧電源装置<br>燃料給油設備※4<br>・軽油貯蔵タンク<br>・常設代替高圧電源装置燃料移送ポンプ | 重大事故等対処設備 |                                                                                                    |

※1：整備する手順の概要は「1.0 重大事故等対策における共通事項 重大事故等対応に係る手順書の構成と概要について」にて整理する。

※2：手順については「1.5 最終ヒートシンクへ熱を輸送するための手順等」にて整備する。

※3：手順については「1.13 重大事故等の収束に必要な水の供給手順等」にて整備する。

※4：手順については「1.14 電源の確保に関する手順等」にて整備する。

■：自主的に整備する対応手段を示す。



対応手段，対応設備，手順書一覧（32／36）

（炉心損傷後のサポート系故障時）

| 分類      | 機能喪失を想定する設計基準事故対処設備                          | 対応手段                                | 対応設備 |                                                                                                                                  |           | 整備する手順書※1                                                                                          |
|---------|----------------------------------------------|-------------------------------------|------|----------------------------------------------------------------------------------------------------------------------------------|-----------|----------------------------------------------------------------------------------------------------|
| サポート系故障 | 外部電源系及び非常用ディーゼル発電機（全交流動力電源）<br><br>残留熱除去系海水系 | 残留熱除去系（格納容器スプレイ冷却系）復旧後の原子炉格納容器内の除熱② | 主要設備 | 残留熱除去系ポンプ（海水冷却）<br>残留熱除去系熱交換器<br>緊急用海水ポンプ※2<br>緊急用海水ストレーナ※2                                                                      | 重大事故等対処設備 | 非常時運転手順書Ⅱ（徴候ベース）<br>「AM設備別操作手順書」<br><br>非常時運転手順書Ⅲ（シビアアクシデント）<br>「除熱－1」，<br>「除熱－3」<br><br>重大事故等対策要領 |
|         |                                              |                                     | 関連設備 | サブプレッション・プール<br>残留熱除去系配管・弁・ストレーナ・スプレイヘッド<br>原子炉格納容器<br>常設代替交流電源設備※4<br>・常設代替高压電源装置<br>燃料給油設備※4<br>・軽油貯蔵タンク<br>・常設代替高压電源装置燃料移送ポンプ | 重大事故等対処設備 |                                                                                                    |

※1：整備する手順の概要は「1.0 重大事故等対策における共通事項 重大事故等対応に係る手順書の構成と概要 について」にて整理する。

※2：手順については「1.5 最終ヒートシンクへ熱を輸送するための手順等」にて整備する。

※3：手順については「1.13 重大事故等の収束に必要なとなる水の供給手順等」にて整備する。

※4：手順については「1.14 電源の確保に関する手順等」にて整備する。

■：自主的に整備する対応手段を示す。



対応手段，対応設備，手順書一覧（33／36）

（炉心損傷後のサポート系故障時）

| 分類      | 機能喪失を想定する<br>設計基準事故対応設備                              | 対応<br>手段                                        | 対応設備 |                                                                                                                                                                                             |                   | 整備する手順書※ <sup>1</sup>                                                                                              |
|---------|------------------------------------------------------|-------------------------------------------------|------|---------------------------------------------------------------------------------------------------------------------------------------------------------------------------------------------|-------------------|--------------------------------------------------------------------------------------------------------------------|
| サポート系故障 | 外部電源系及び非常<br>用ディーゼル発電機<br>（全交流動力電源）<br><br>残留熱除去系海水系 | 残留熱除去系<br>（格納容器スプレイ冷却系）<br>復旧後の<br>原子炉格納容器内の除熱③ | 主要設備 | 残留熱除去系ポンプ（海水冷却）<br>残留熱除去系熱交換器                                                                                                                                                               | 重大事故等<br>対応設備     | 非常時運転手順書Ⅱ<br>（徴候ベース）<br>「AM設備別操作手<br>順書」<br><br>非常時運転手順書Ⅲ<br>（シビアアクシデン<br>ト）<br>「除熱－１」，<br>「除熱－３」<br><br>重大事故等対策要領 |
|         |                                                      |                                                 |      | 可搬型代替注水大型ポンプ※ <sup>2</sup>                                                                                                                                                                  | 自主<br>対策設備        |                                                                                                                    |
|         |                                                      |                                                 | 関連設備 | サブプレッション・プール<br>残留熱除去系配管・弁・ストレー<br>ナ・スプレイヘッド<br>原子炉格納容器<br>常設代替交流電源設備※ <sup>4</sup><br>・常設代替高圧電源装置<br>燃料給油設備※ <sup>4</sup><br>・軽油貯蔵タンク<br>・常設代替高圧電源装置燃料移送<br>ポンプ<br>・可搬型設備用軽油タンク<br>・タンクローリ | 重大<br>事故等<br>対応設備 |                                                                                                                    |

※<sup>1</sup>：整備する手順の概要は「1.0 重大事故等対策における共通事項 重大事故等対応に係る手順書の構成と概要について」にて整理する。

※<sup>2</sup>：手順については「1.5 最終ヒートシンクへ熱を輸送するための手順等」にて整備する。

※<sup>3</sup>：手順については「1.13 重大事故等の収束に必要な水の供給手順等」にて整備する。

※<sup>4</sup>：手順については「1.14 電源の確保に関する手順等」にて整備する。

□：自主的に整備する対応手段を示す。



対応手段，対応設備，手順書一覧（34／36）

（炉心損傷後のサポート系故障時）

| 分類      | 機能喪失を想定する<br>設計基準事故対処設備                              | 対応<br>手段                                                             | 対応設備 |                                                                                                                  |               | 整備する手順書※1                                                                                                          |
|---------|------------------------------------------------------|----------------------------------------------------------------------|------|------------------------------------------------------------------------------------------------------------------|---------------|--------------------------------------------------------------------------------------------------------------------|
| サポート系故障 | 外部電源系及び非常<br>用ディーゼル発電機<br>（全交流動力電源）<br><br>残留熱除去系海水系 | 残留熱除去系（サブ<br>プレッション・プー<br>ル冷却系）<br><br>復旧後のサブプレ<br>ッション・プー<br>ル水の除熱① | 主要設備 | 残留熱除去系ポンプ（海水冷却）<br>残留熱除去系熱交換器<br>残留熱除去系海水ポンプ※2<br>残留熱除去系海水ストレーナ※2                                                | 重大事故等<br>対処設備 | 非常時運転手順書Ⅱ<br>（徴候ベース）<br>「AM設備別操作手<br>順書」<br><br>非常時運転手順書Ⅲ<br>（シビアアクシデン<br>ト）<br>「除熱－1」，<br>「除熱－3」<br><br>重大事故等対策要領 |
|         |                                                      |                                                                      | 関連設備 | サプレッション・プール<br>残留熱除去系配管・弁・ストレーナ<br>常設代替交流電源設備※4<br>・常設代替高圧電源装置<br>燃料給油設備※4<br>・軽油貯蔵タンク<br>・常設代替高圧電源装置燃料移送<br>ポンプ | 重大事故等<br>対処設備 |                                                                                                                    |

※1：整備する手順の概要は「1.0 重大事故等対策における共通事項 重大事故等対応に係る手順書の構成と概要  
について」にて整理する。

※2：手順については「1.5 最終ヒートシンクへ熱を輸送するための手順等」にて整備する。

※3：手順については「1.13 重大事故等の収束に必要なとなる水の供給手順等」にて整備する。

※4：手順については「1.14 電源の確保に関する手順等」にて整備する。

■：自主的に整備する対応手段を示す。



対応手段，対応設備，手順書一覧（35／36）

（炉心損傷後のサポート系故障時）

| 分類      | 機能喪失を想定する設計基準事故対処設備                          | 対応手段                                         | 対応設備 |                                                                                                               |           | 整備する手順書※1                                                                                          |
|---------|----------------------------------------------|----------------------------------------------|------|---------------------------------------------------------------------------------------------------------------|-----------|----------------------------------------------------------------------------------------------------|
| サポート系故障 | 外部電源系及び非常用ディーゼル発電機（全交流動力電源）<br><br>残留熱除去系海水系 | 残留熱除去系（サブプレッション・プール冷却系）復旧後のサブプレッション・プール水の除熱② | 主要設備 | 残留熱除去系ポンプ（海水冷却）<br>残留熱除去系熱交換器<br>緊急用海水ポンプ※2<br>緊急用海水ストレーナ※2                                                   | 重大事故等対処設備 | 非常時運転手順書Ⅱ（徴候ベース）<br>「AM設備別操作手順書」<br><br>非常時運転手順書Ⅲ（シビアアクシデント）<br>「除熱－1」，<br>「除熱－3」<br><br>重大事故等対策要領 |
|         |                                              |                                              | 関連設備 | サブプレッション・プール<br>残留熱除去系配管・弁・ストレーナ<br>常設代替交流電源設備※4<br>・常設代替高压電源装置<br>燃料給油設備※4<br>・軽油貯蔵タンク<br>・常設代替高压電源装置燃料移送ポンプ | 重大事故等対処設備 |                                                                                                    |

※1：整備する手順の概要は「1.0 重大事故等対策における共通事項 重大事故等対応に係る手順書の構成と概要 について」にて整理する。

※2：手順については「1.5 最終ヒートシンクへ熱を輸送するための手順等」にて整備する。

※3：手順については「1.13 重大事故等の収束に必要な水の供給手順等」にて整備する。

※4：手順については「1.14 電源の確保に関する手順等」にて整備する。

■：自主的に整備する対応手段を示す。



対応手段，対応設備，手順書一覧（36／36）

（炉心損傷後のサポート系故障時）

| 分類      | 機能喪失を想定する<br>設計基準事故対処設備                              | 対応<br>手段                                                     | 対応設備 |                                                                                                                                                                      |           | 整備する手順書※ <sup>1</sup>                                                                                              |
|---------|------------------------------------------------------|--------------------------------------------------------------|------|----------------------------------------------------------------------------------------------------------------------------------------------------------------------|-----------|--------------------------------------------------------------------------------------------------------------------|
| サポート系故障 | 外部電源系及び非常<br>用ディーゼル発電機<br>（全交流動力電源）<br><br>残留熱除去系海水系 | 残留熱除去系<br>（サブプレッション・プ<br>ール冷却系）復旧後のサ<br>ブプレッション・プ<br>ール水の除熱③ | 主要設備 | 残留熱除去系ポンプ（海水冷却）<br>残留熱除去系熱交換器                                                                                                                                        | 重大事故等対処設備 | 非常時運転手順書Ⅱ<br>（徴候ベース）<br>「AM設備別操作手<br>順書」<br><br>非常時運転手順書Ⅲ<br>（シビアアクシデン<br>ト）<br>「除熱－1」，<br>「除熱－3」<br><br>重大事故等対策要領 |
|         |                                                      |                                                              |      | 可搬型代替注水大型ポンプ※ <sup>2</sup>                                                                                                                                           | 自主対策設備    |                                                                                                                    |
|         |                                                      |                                                              | 関連設備 | サブプレッション・プール<br>残留熱除去系配管・弁・ストレーナ<br>常設代替交流電源設備※ <sup>4</sup><br>・常設代替高圧電源装置<br>燃料給油設備※ <sup>4</sup><br>・軽油貯蔵タンク<br>・常設代替高圧電源装置燃料移送<br>ポンプ<br>・可搬型設備用軽油タンク<br>・タンクローリ | 重大事故等対処設備 |                                                                                                                    |

※1：整備する手順の概要は「1.0 重大事故等対策における共通事項 重大事故等対応に係る手順書の構成と概要 について」にて整理する。

※2：手順については「1.5 最終ヒートシンクへ熱を輸送するための手順等」にて整備する。

※3：手順については「1.13 重大事故等の収束に必要なとなる水の供給手順等」にて整備する。

※4：手順については「1.14 電源の確保に関する手順等」にて整備する。

■：自主的に整備する対応手段を示す。



第 1.6－2 表 重大事故等対処に係る監視計器

監視計器一覧 (1/20)

| 対応手順                                  |      | 重大事故等の対応に必要なとなる監視項目 | 監視パラメータ (計器)                                                                                                         |
|---------------------------------------|------|---------------------|----------------------------------------------------------------------------------------------------------------------|
| 1.6.2.1 設計基準事故対処設備を使用した対応手順           |      |                     |                                                                                                                      |
| (1) 残留熱除去系（格納容器スプレイ冷却系）による原子炉格納容器内の除熱 | 判断基準 | 原子炉圧力容器内の水位         | 原子炉水位（広帯域）※ <sup>1</sup><br>原子炉水位（燃料域）※ <sup>1</sup><br>原子炉水位（S A 広帯域）※ <sup>1</sup><br>原子炉水位（S A 燃料域）※ <sup>1</sup> |
|                                       |      | 原子炉格納容器内の圧力         | ドライウエル圧力※ <sup>1</sup><br>サブプレッション・チェンバ圧力※ <sup>1</sup>                                                              |
|                                       |      | 原子炉格納容器内の温度         | ドライウエル雰囲気温度※ <sup>1</sup><br>サブプレッション・チェンバ雰囲気温度※ <sup>1</sup>                                                        |
|                                       |      | 水源の確保               | サブプレッション・プール水位※ <sup>1</sup>                                                                                         |
|                                       | 操作   | 原子炉格納容器内の圧力         | ドライウエル圧力※ <sup>1</sup><br>サブプレッション・チェンバ圧力※ <sup>1</sup>                                                              |
|                                       |      | 原子炉格納容器内の温度         | ドライウエル雰囲気温度※ <sup>1</sup><br>サブプレッション・チェンバ雰囲気温度※ <sup>1</sup>                                                        |
|                                       |      | 原子炉格納容器内の水位         | サブプレッション・プール水位※ <sup>1</sup>                                                                                         |
|                                       |      | 原子炉格納容器への注水量        | 残留熱除去系系統流量※ <sup>1</sup>                                                                                             |
|                                       |      | 最終ヒートシンクの確保         | 残留熱除去系熱交換器入口温度※ <sup>1</sup><br>残留熱除去系熱交換器出口温度※ <sup>1</sup>                                                         |
|                                       |      | 補機監視機能              | 残留熱除去系ポンプ吐出圧力                                                                                                        |

※1：重大事故等対処設備としての要求事項を満たした重要監視パラメータ及び重要代替監視パラメータを示す。

※2：重大事故等対処設備を活用する手順等の着手の判断基準として用いるパラメータ（計器）については、重大事故等対処設備とする。



監視計器一覧 (2/20)

| 対応手順                                           |      | 重大事故等の対応に<br>必要となる監視項目 | 監視パラメータ (計器)                                                      |
|------------------------------------------------|------|------------------------|-------------------------------------------------------------------|
| 1.6.2.1 設計基準事故対処設備を使用した対応手順                    |      |                        |                                                                   |
| (2) 残留熱除去系（サブプレッション・プール冷却系）によるサブプレッション・プール水の除熱 | 判断基準 | 原子炉格納容器内の温度            | サブプレッション・プール水温度※ <sup>1</sup><br>サブプレッション・チェンバ雰囲気温度※ <sup>1</sup> |
|                                                |      | 水源の確保                  | サブプレッション・プール水位※ <sup>1</sup>                                      |
|                                                | 操作   | 原子炉格納容器内の温度            | サブプレッション・プール水温度※ <sup>1</sup>                                     |
|                                                |      | 原子炉格納容器への注水量           | 残留熱除去系系統流量※ <sup>1</sup>                                          |
|                                                |      | 最終ヒートシンクの確保            | 残留熱除去系熱交換器入口温度※ <sup>1</sup><br>残留熱除去系熱交換器出口温度※ <sup>1</sup>      |
|                                                |      | 補機監視機能                 | 残留熱除去系ポンプ吐出圧力                                                     |

※1：重大事故等対処設備としての要求事項を満たした重要監視パラメータ及び重要代替監視パラメータを示す。

※2：重大事故等対処設備を活用する手順等の着手の判断基準として用いるパラメータ（計器）については、重大事故等対処設備とする。



## 監視計器一覧 (3/20)

| 対応手順                                                                              | 重大事故等の対応に必要な監視項目 | 監視パラメータ (計器)                              |
|-----------------------------------------------------------------------------------|------------------|-------------------------------------------|
| 1. 6. 2. 2 炉心の著しい損傷防止のための対応手順<br>(1) フロントライン系故障時の対応手順<br>a. 代替循環冷却系による原子炉格納容器内の除熱 |                  |                                           |
| (a) 代替循環冷却系によるサブプレッション・プール水の除熱                                                    | 判断基準             | 原子炉格納容器内の温度                               |
|                                                                                   |                  | サブプレッション・プール水温度※1<br>サブプレッション・チェンバ雰囲気温度※1 |
|                                                                                   |                  | 原子炉格納容器への注水量                              |
|                                                                                   |                  | 残留熱除去系系統流量※1                              |
|                                                                                   | 操作               | 補機監視機能                                    |
|                                                                                   |                  | 残留熱除去系ポンプ吐出圧力                             |
|                                                                                   |                  | 水源の確保                                     |
|                                                                                   |                  | サブプレッション・プール水位※1                          |
|                                                                                   | 操作               | 原子炉格納容器内の温度                               |
|                                                                                   |                  | サブプレッション・プール水温度※1                         |
|                                                                                   |                  | 最終ヒートシンクの確保                               |
|                                                                                   |                  | 代替循環冷却系ポンプ入口温度※1<br>残留熱除去系熱交換器入口温度※1      |
|                                                                                   | 補機監視機能           | 代替循環冷却系ポンプ出口流量<br>代替循環冷却系ポンプ吐出圧力          |
|                                                                                   |                  | 残留熱除去系ポンプ吐出圧力                             |

※1：重大事故等対処設備としての要求事項を満たした重要監視パラメータ及び重要代替監視パラメータを示す。  
 ※2：重大事故等対処設備を活用する手順等の着手の判断基準として用いるパラメータ（計器）については、重大事故等対処設備とする。



監視計器一覧 (4/20)

| 対応手順                       | 重大事故等の対応に必要な監視項目 |              | 監視パラメータ（計器）                                                                                     |
|----------------------------|------------------|--------------|-------------------------------------------------------------------------------------------------|
| 1.6.2.2 炉心の著しい損傷防止のための対応手順 |                  |              |                                                                                                 |
| (1) フロントライン系故障時の対応手順       |                  |              |                                                                                                 |
| a. 代替循環冷却系による原子炉格納容器内の除熱   |                  |              |                                                                                                 |
| (b) 代替循環冷却系による原子炉格納容器内の除熱  | 判断基準             | 原子炉格納容器内の圧力  | サブプレッション・チェンバ圧力※ <sup>1</sup>                                                                   |
|                            |                  | 原子炉格納容器内の温度  | ドライウエル雰囲気温度※ <sup>1</sup>                                                                       |
|                            |                  | 原子炉格納容器への注水量 | 残留熱除去系系統流量※ <sup>1</sup>                                                                        |
|                            |                  | 補機監視機能       | 残留熱除去系ポンプ吐出圧力                                                                                   |
|                            |                  | 水源の確保        | サブプレッション・プール水位※ <sup>1</sup>                                                                    |
|                            | 操作               | 原子炉格納容器内の圧力  | ドライウエル圧力※ <sup>1</sup><br>サブプレッション・チェンバ圧力※ <sup>1</sup>                                         |
|                            |                  | 原子炉格納容器内の温度  | ドライウエル雰囲気温度※ <sup>1</sup><br>サブプレッション・チェンバ雰囲気温度※ <sup>1</sup><br>サブプレッション・プール水温度※ <sup>1</sup>  |
|                            |                  | 最終ヒートシンクの確保  | 代替循環冷却系格納容器スプレイ流量※ <sup>1</sup><br>代替循環冷却系ポンプ入口温度※ <sup>1</sup><br>残留熱除去系熱交換器入口温度※ <sup>1</sup> |
|                            |                  | 補機監視機能       | 代替循環冷却系ポンプ吐出圧力                                                                                  |
|                            |                  | 水源の確保        | サブプレッション・プール水位※ <sup>1</sup>                                                                    |

※1：重大事故等対処設備としての要求事項を満たした重要監視パラメータ及び重要代替監視パラメータを示す。

※2：重大事故等対処設備を活用する手順等の着手の判断基準として用いるパラメータ (計器) については、重大事故等対処設備とする。



監視計器一覧 (5/20)

| 対応手順                                | 重大事故等の対応に必要なとなる監視項目 |              | 監視パラメータ（計器）                                                   |
|-------------------------------------|---------------------|--------------|---------------------------------------------------------------|
| 1. 6. 2. 2 炉心の著しい損傷防止のための対応手順       |                     |              |                                                               |
| (1) フロントライン系故障時の対応手順                |                     |              |                                                               |
| b. 代替格納容器スプレイ                       |                     |              |                                                               |
| (a) 代替格納容器スプレイ冷却系（常設）による原子炉格納容器内の冷却 | 判断基準                | 原子炉格納容器内の圧力  | サブプレッション・チェンバ圧力※ <sup>1</sup>                                 |
|                                     |                     | 原子炉格納容器内の温度  | ドライウエル雰囲気温度※ <sup>1</sup>                                     |
|                                     |                     | 原子炉格納容器内の水位  | サブプレッション・プール水位※ <sup>1</sup>                                  |
|                                     |                     | 原子炉格納容器への注水量 | 残留熱除去系系統流量※ <sup>1</sup><br>代替循環冷却系格納容器スプレイ流量※ <sup>1</sup>   |
|                                     |                     | 補機監視機能       | 残留熱除去系ポンプ吐出圧力<br>代替循環冷却系ポンプ吐出圧力                               |
|                                     |                     | 水源の確保        | 代替淡水貯槽水位※ <sup>1</sup>                                        |
|                                     | 操作                  | 原子炉格納容器内の圧力  | ドライウエル圧力※ <sup>1</sup><br>サブプレッション・チェンバ圧力※ <sup>1</sup>       |
|                                     |                     | 原子炉格納容器内の温度  | ドライウエル雰囲気温度※ <sup>1</sup><br>サブプレッション・チェンバ雰囲気温度※ <sup>1</sup> |
|                                     |                     | 原子炉格納容器内の水位  | サブプレッション・プール水位※ <sup>1</sup>                                  |
|                                     |                     | 原子炉格納容器への注水量 | 低圧代替注水系格納容器スプレイ流量（常設ライン用）※ <sup>1</sup>                       |
|                                     |                     | 補機監視機能       | 常設低圧代替注水系ポンプ吐出圧力                                              |
|                                     |                     | 水源の確保        | 代替淡水貯槽水位※ <sup>1</sup>                                        |

※<sup>1</sup>：重大事故等対処設備としての要求事項を満たした重要監視パラメータ及び重要代替監視パラメータを示す。

※<sup>2</sup>：重大事故等対処設備を活用する手順等の着手の判断基準として用いるパラメータ（計器）については、重大事故等対処設備とする。



監視計器一覧 (6/20)

| 対応手順                                        | 重大事故等の対応に必要な監視項目 |              | 監視パラメータ（計器）                                                                                            |
|---------------------------------------------|------------------|--------------|--------------------------------------------------------------------------------------------------------|
| 1. 6. 2. 2 炉心の著しい損傷防止のための対応手順               |                  |              |                                                                                                        |
| (1) フロントライン系故障時の対応手順                        |                  |              |                                                                                                        |
| b. 代替格納容器スプレイ                               |                  |              |                                                                                                        |
| (b) 代替格納容器スプレイ冷却系（可搬型）による原子炉格納容器内の冷却（淡水／海水） | 判断基準             | 原子炉格納容器内の圧力  | サブプレッション・チェンバ圧力※ <sup>1</sup>                                                                          |
|                                             |                  | 原子炉格納容器内の温度  | ドライウエル雰囲気温度※ <sup>1</sup>                                                                              |
|                                             |                  | 原子炉格納容器内の水位  | サブプレッション・プール水位※ <sup>1</sup>                                                                           |
|                                             |                  | 原子炉格納容器への注水量 | 残留熱除去系系統流量※ <sup>1</sup><br>代替循環冷却系格納容器スプレイ流量※ <sup>1</sup><br>低圧代替注水系格納容器スプレイ流量（常設ライン用）※ <sup>1</sup> |
|                                             |                  | 補機監視機能       | 残留熱除去系ポンプ吐出圧力<br>代替循環冷却系ポンプ吐出圧力<br>常設低圧代替注水系ポンプ吐出圧力<br>消火系ポンプ吐出ヘッド圧力<br>復水移送ポンプ吐出ヘッド圧力                 |
|                                             |                  | 水源の確保        | 西側淡水貯水設備水位※ <sup>1</sup><br>代替淡水貯槽水位※ <sup>1</sup>                                                     |
|                                             | 操作               | 原子炉格納容器内の圧力  | ドライウエル圧力※ <sup>1</sup><br>サブプレッション・チェンバ圧力※ <sup>1</sup>                                                |
|                                             |                  | 原子炉格納容器内の温度  | ドライウエル雰囲気温度※ <sup>1</sup><br>サブプレッション・チェンバ雰囲気温度※ <sup>1</sup>                                          |
|                                             |                  | 原子炉格納容器内の水位  | サブプレッション・プール水位※ <sup>1</sup>                                                                           |
|                                             |                  | 原子炉格納容器への注水量 | 低圧代替注水系格納容器スプレイ流量（常設ライン用）※ <sup>1</sup><br>低圧代替注水系格納容器スプレイ流量（可搬ライン用）※ <sup>1</sup>                     |
|                                             |                  | 水源の確保        | 西側淡水貯水設備水位※ <sup>1</sup><br>代替淡水貯槽水位※ <sup>1</sup>                                                     |

※<sup>1</sup>: 重大事故等対処設備としての要求事項を満たした重要監視パラメータ及び重要代替監視パラメータを示す。

※<sup>2</sup>: 重大事故等対処設備を活用する手順等の着手の判断基準として用いるパラメータ (計器) については、重大事故等対処設備とする。



監視計器一覧 (7/20)

| 対応手順                       | 重大事故等の対応に必要な監視項目 | 監視パラメータ（計器）  |                                                                                                        |
|----------------------------|------------------|--------------|--------------------------------------------------------------------------------------------------------|
| 1.6.2.2 炉心の著しい損傷防止のための対応手順 |                  |              |                                                                                                        |
| (1) フロントライン系故障時の対応手順       |                  |              |                                                                                                        |
| b. 代替格納容器スプレイ              |                  |              |                                                                                                        |
| (c) 消火系による原子炉格納容器内の冷却      | 判断基準             | 原子炉格納容器内の圧力  | サブプレッション・チェンバ圧力※ <sup>1</sup>                                                                          |
|                            |                  | 原子炉格納容器内の温度  | ドライウエル雰囲気温度※ <sup>1</sup>                                                                              |
|                            |                  | 原子炉格納容器内の水位  | サブプレッション・プール水位※ <sup>1</sup>                                                                           |
|                            |                  | 原子炉格納容器への注水量 | 残留熱除去系系統流量※ <sup>1</sup><br>代替循環冷却系格納容器スプレイ流量※ <sup>1</sup><br>低压代替注水系格納容器スプレイ流量（常設ライン用）※ <sup>1</sup> |
|                            |                  | 補機監視機能       | 残留熱除去系ポンプ吐出圧力<br>代替循環冷却系ポンプ吐出圧力<br>常設低压代替注水系ポンプ吐出圧力                                                    |
|                            |                  | 水源の確保        | ろ過水貯蔵タンク水位                                                                                             |
|                            | 操作               | 原子炉格納容器内の圧力  | ドライウエル圧力※ <sup>1</sup><br>サブプレッション・チェンバ圧力※ <sup>1</sup>                                                |
|                            |                  | 原子炉格納容器内の温度  | ドライウエル雰囲気温度※ <sup>1</sup><br>サブプレッション・チェンバ雰囲気温度※ <sup>1</sup>                                          |
|                            |                  | 原子炉格納容器内の水位  | サブプレッション・プール水位※ <sup>1</sup>                                                                           |
|                            |                  | 原子炉格納容器への注水量 | 残留熱除去系系統流量※ <sup>1</sup>                                                                               |
|                            |                  | 補機監視機能       | 消火系ポンプ吐出ヘッダ圧力                                                                                          |
|                            |                  | 水源の確保        | ろ過水貯蔵タンク水位                                                                                             |

※1：重大事故等対処設備としての要求事項を満たした重要監視パラメータ及び重要代替監視パラメータを示す。

※2：重大事故等対処設備を活用する手順等の着手の判断基準として用いるパラメータ (計器) については、重大事故等対処設備とする。



監視計器一覧 (8/20)

| 対応手順                       | 重大事故等の対応に必要な監視項目 |              | 監視パラメータ（計器）                                                                                            |
|----------------------------|------------------|--------------|--------------------------------------------------------------------------------------------------------|
| 1.6.2.2 炉心の著しい損傷防止のための対応手順 |                  |              |                                                                                                        |
| (1) フロントライン系故障時の対応手順       |                  |              |                                                                                                        |
| b. 代替格納容器スプレイ              |                  |              |                                                                                                        |
| (d) 補給水系による原子炉格納容器内の冷却     | 判断基準             | 原子炉格納容器内の圧力  | サブプレッション・チェンバ圧力※ <sup>1</sup>                                                                          |
|                            |                  | 原子炉格納容器内の温度  | ドライウエル雰囲気温度※ <sup>1</sup>                                                                              |
|                            |                  | 原子炉格納容器内の水位  | サブプレッション・プール水位※ <sup>1</sup>                                                                           |
|                            |                  | 原子炉格納容器への注水量 | 残留熱除去系系統流量※ <sup>1</sup><br>代替循環冷却系格納容器スプレイ流量※ <sup>1</sup><br>低圧代替注水系格納容器スプレイ流量（常設ライン用）※ <sup>1</sup> |
|                            |                  | 補機監視機能       | 残留熱除去系ポンプ吐出圧力<br>代替循環冷却系ポンプ吐出圧力<br>常設低圧代替注水系ポンプ吐出圧力<br>消火系ポンプ吐出ヘッド圧力                                   |
|                            |                  | 水源の確保        | 復水貯蔵タンク水位                                                                                              |
|                            | 操作               | 原子炉格納容器内の圧力  | ドライウエル圧力※ <sup>1</sup><br>サブプレッション・チェンバ圧力※ <sup>1</sup>                                                |
|                            |                  | 原子炉格納容器内の温度  | ドライウエル雰囲気温度※ <sup>1</sup><br>サブプレッション・チェンバ雰囲気温度※ <sup>1</sup>                                          |
|                            |                  | 原子炉格納容器内の水位  | サブプレッション・プール水位※ <sup>1</sup>                                                                           |
|                            |                  | 原子炉格納容器への注水量 | 残留熱除去系系統流量※ <sup>1</sup>                                                                               |
|                            |                  | 補機監視機能       | 復水移送ポンプ吐出ヘッド圧力                                                                                         |
|                            |                  | 水源の確保        | 復水貯蔵タンク水位                                                                                              |

※1：重大事故等対処設備としての要求事項を満たした重要監視パラメータ及び重要代替監視パラメータを示す。

※2：重大事故等対処設備を活用する手順等の着手の判断基準として用いるパラメータ（計器）については、重大事故等対処設備とする。



監視計器一覧 (9/20)

| 対応手順                            | 重大事故等の対応に必要な監視項目 | 監視パラメータ（計器）  |                                                                                                                                                   |
|---------------------------------|------------------|--------------|---------------------------------------------------------------------------------------------------------------------------------------------------|
| 1.6.2.2 炉心の著しい損傷防止のための対応手順      |                  |              |                                                                                                                                                   |
| (1) フロントライン系故障時の対応手順            |                  |              |                                                                                                                                                   |
| c. ドライウエル内ガス冷却装置による原子炉格納容器内の除熱  |                  |              |                                                                                                                                                   |
| (a) ドライウエル内ガス冷却装置による原子炉格納容器内の除熱 | 判断基準             | 原子炉格納容器への注水量 | 残留熱除去系系統流量※ <sup>1</sup><br>代替循環冷却系格納容器スプレイ流量※ <sup>1</sup><br>低圧代替注水系格納容器スプレイ流量（常設ライン用）※ <sup>1</sup><br>低圧代替注水系格納容器スプレイ流量（可搬ライン用）※ <sup>1</sup> |
|                                 |                  | 補機監視機能       | 残留熱除去系ポンプ吐出圧力<br>代替循環冷却系ポンプ吐出圧力<br>常設低圧代替注水系ポンプ吐出圧力<br>消火系ポンプ吐出ヘッド圧力<br>復水移送ポンプ吐出ヘッド圧力                                                            |
|                                 | 操作               | 原子炉格納容器内の圧力  | ドライウエル圧力※ <sup>1</sup><br>サプレッション・チェンバ圧力※ <sup>1</sup>                                                                                            |
|                                 |                  | 原子炉格納容器内の温度  | ドライウエル雰囲気温度※ <sup>1</sup><br>サプレッション・チェンバ雰囲気温度※ <sup>1</sup>                                                                                      |

※1：重大事故等対処設備としての要求事項を満たした重要監視パラメータ及び重要代替監視パラメータを示す。

※2：重大事故等対処設備を活用する手順等の着手の判断基準として用いるパラメータ（計器）については、重大事故等対処設備とする。



# 監視計器一覧 (10/20)

| 対応手順                                                     | 重大事故等の対応に必要となる監視項目 | 監視パラメータ (計器)                                                                                                                                                                       |
|----------------------------------------------------------|--------------------|------------------------------------------------------------------------------------------------------------------------------------------------------------------------------------|
| 1.6.2.2 炉心の著しい損傷防止のための対応手順<br>(2) サポート系故障時の対応手順<br>a. 復旧 |                    |                                                                                                                                                                                    |
| (a) 残留熱除去系 (格納容器スプレイ冷却系) 復旧後の原子炉格納容器内の除熱                 | 判断基準               | 原子炉压力容器内の水位<br>原子炉水位 (広帯域) ※1<br>原子炉水位 (燃料域) ※1<br>原子炉水位 (S A 広帯域) ※1<br>原子炉水位 (S A 燃料域) ※1                                                                                        |
|                                                          |                    | 原子炉格納容器内の圧力<br>ドライウエル圧力※1<br>サブプレッション・チェンバ圧力※1                                                                                                                                     |
|                                                          |                    | 原子炉格納容器内の温度<br>ドライウエル雰囲気温度※1<br>サブプレッション・チェンバ雰囲気温度※1                                                                                                                               |
|                                                          |                    | 最終ヒートシンクの確保<br>残留熱除去系海水系系統流量※1<br>緊急用海水系流量 (残留熱除去系熱交換器) ※1<br>緊急用海水系流量 (残留熱除去系補機) ※1                                                                                               |
|                                                          |                    | 電源<br>275kV 東海原子力線 1 L, 2 L 電圧<br>154kV 原子力 1 号線電圧<br>緊急用 M/C 電圧 ※2<br>緊急用 パワーセンタ (以下「パワーセンタ」を「P/C」という。) 電圧 ※2<br>M/C 2 C 電圧 ※2<br>P/C 2 C 電圧 ※2<br>M/C 2 D 電圧 ※2<br>P/C 2 D 電圧 ※2 |
|                                                          |                    | 水源の確保<br>サブプレッション・プール水位※1                                                                                                                                                          |
|                                                          | 操作                 | 原子炉格納容器内の圧力<br>ドライウエル圧力※1<br>サブプレッション・チェンバ圧力※1                                                                                                                                     |
|                                                          |                    | 原子炉格納容器内の温度<br>ドライウエル雰囲気温度※1<br>サブプレッション・チェンバ雰囲気温度※1                                                                                                                               |
|                                                          |                    | 原子炉格納容器への注水量<br>残留熱除去系系統流量※1                                                                                                                                                       |
|                                                          |                    | 最終ヒートシンクの確保<br>残留熱除去系熱交換器入口温度※1<br>残留熱除去系熱交換器出口温度※1                                                                                                                                |
|                                                          |                    | 補機監視機能<br>残留熱除去系ポンプ吐出圧力                                                                                                                                                            |
|                                                          |                    | 水源の確保<br>サブプレッション・プール水位※1                                                                                                                                                          |

※1: 重大事故等対処設備としての要求事項を満たした重要監視パラメータ及び重要代替監視パラメータを示す。

※2: 重大事故等対処設備を活用する手順等の着手の判断基準として用いるパラメータ (計器) については、重大事故等対処設備とする。



監視計器一覧 (11/20)

| 対応手順                                            | 重大事故等の対応に必要な監視項目 |              | 監視パラメータ（計器）                                                                                                                                                                                                        |
|-------------------------------------------------|------------------|--------------|--------------------------------------------------------------------------------------------------------------------------------------------------------------------------------------------------------------------|
| 1.6.2.2 炉心の著しい損傷防止のための対応手順                      |                  |              |                                                                                                                                                                                                                    |
| (2) サポート系故障時の対応手順                               |                  |              |                                                                                                                                                                                                                    |
| a. 復旧                                           |                  |              |                                                                                                                                                                                                                    |
| (b) 残留熱除去系（サブプレッション・プール冷却系）復旧後のサブプレッション・プール水の除熱 | 判断基準             | 原子炉格納容器内の温度  | サブプレッション・プール水温度※ <sup>1</sup><br>サブプレッション・チェンバ雰囲気温度※ <sup>1</sup>                                                                                                                                                  |
|                                                 |                  | 電源           | 275kV 東海原子力線 1 L， 2 L 電圧<br>154kV 原子力 1 号線電圧<br>緊急用M／C 電圧※ <sup>2</sup><br>緊急用P／C 電圧※ <sup>2</sup><br>M／C 2 C 電圧※ <sup>2</sup><br>P／C 2 C 電圧※ <sup>2</sup><br>M／C 2 D 電圧※ <sup>2</sup><br>P／C 2 D 電圧※ <sup>2</sup> |
|                                                 |                  | 最終ヒートシンクの確保  | 残留熱除去系海水系系統流量※ <sup>1</sup><br>緊急用海水系流量（残留熱除去系熱交換器）※ <sup>1</sup><br>緊急用海水系流量（残留熱除去系補機）※ <sup>1</sup>                                                                                                              |
|                                                 |                  | 水源の確保        | サブプレッション・プール水位※ <sup>1</sup>                                                                                                                                                                                       |
|                                                 | 操作               | 原子炉格納容器内の温度  | サブプレッション・プール水温度※ <sup>1</sup>                                                                                                                                                                                      |
|                                                 |                  | 原子炉格納容器への注水量 | 残留熱除去系系統流量※ <sup>1</sup>                                                                                                                                                                                           |
|                                                 |                  | 補機監視機能       | 残留熱除去系ポンプ吐出圧力                                                                                                                                                                                                      |
|                                                 |                  | 最終ヒートシンクの確保  | 残留熱除去系熱交換器入口温度※ <sup>1</sup><br>残留熱除去系熱交換器出口温度※ <sup>1</sup>                                                                                                                                                       |

※<sup>1</sup>: 重大事故等対処設備としての要求事項を満たした重要監視パラメータ及び重要代替監視パラメータを示す。

※<sup>2</sup>: 重大事故等対処設備を活用する手順等の着手の判断基準として用いるパラメータ (計器) については、重大事故等対処設備とする。



## 監視計器一覧（12／20）

| 対応手順                                                                                 | 重大事故等の対応に<br>必要となる監視項目 | 監視パラメータ（計器）                                                                            |
|--------------------------------------------------------------------------------------|------------------------|----------------------------------------------------------------------------------------|
| 1. 6. 2. 3 原子炉格納容器破損を防止するための対応手順<br>(1) フロントライン系故障時の対応手順<br>a. 代替循環冷却系による原子炉格納容器内の除熱 |                        |                                                                                        |
| (a) 代替循環冷却系によるサブプレッション・プール水の除熱                                                       | 判断基準                   | 原子炉格納容器内の放射線量率<br>格納容器雰囲気放射線モニタ（D／W）※ <sup>1</sup><br>格納容器雰囲気放射線モニタ（S／C）※ <sup>1</sup> |
|                                                                                      |                        | 原子炉压力容器内の温度<br>原子炉压力容器温度※ <sup>1</sup>                                                 |
|                                                                                      |                        | 原子炉格納容器内の温度<br>サブプレッション・プール水温度※ <sup>1</sup><br>サブプレッション・チェンバ雰囲気温度※ <sup>1</sup>       |
|                                                                                      |                        | 原子炉格納容器への注水量<br>残留熱除去系系統流量※ <sup>1</sup>                                               |
|                                                                                      |                        | 補機監視機能<br>残留熱除去系ポンプ吐出圧力                                                                |
|                                                                                      |                        | 水源の確保<br>サブプレッション・プール水位※ <sup>1</sup>                                                  |
|                                                                                      | 操作                     | 原子炉格納容器内の温度<br>サブプレッション・プール水温度※ <sup>1</sup>                                           |
|                                                                                      |                        | 最終ヒートシンクの確保<br>代替循環冷却系ポンプ入口温度※ <sup>1</sup><br>残留熱除去系熱交換器入口温度※ <sup>1</sup>            |
|                                                                                      |                        | 補機監視機能<br>代替循環冷却系ポンプ出口流量<br>代替循環冷却系ポンプ吐出圧力                                             |
|                                                                                      |                        | 補機監視機能<br>残留熱除去系ポンプ吐出圧力                                                                |

※<sup>1</sup>：重大事故等対処設備としての要求事項を満たした重要監視パラメータ及び重要代替監視パラメータを示す。  
 ※<sup>2</sup>：重大事故等対処設備を活用する手順等の着手の判断基準として用いるパラメータ（計器）については、重大事故等対処設備とする。



監視計器一覧 (13/20)

| 対応手順                                                                              | 重大事故等の対応に必要な監視項目 | 監視パラメータ (計器)                                                                                                   |
|-----------------------------------------------------------------------------------|------------------|----------------------------------------------------------------------------------------------------------------|
| 1.6.2.3 原子炉格納容器破損を防止するための対応手順<br>(1) フロントライン系故障時の対応手順<br>a. 代替循環冷却系による原子炉格納容器内の除熱 |                  |                                                                                                                |
| (b) 代替循環冷却系による原子炉格納容器内の除熱                                                         | 判断基準             | 原子炉格納容器内の放射線量率<br>格納容器雰囲気放射線モニタ (D/W) ※ <sup>1</sup><br>格納容器雰囲気放射線モニタ (S/C) ※ <sup>1</sup>                     |
|                                                                                   |                  | 原子炉圧力容器内の温度<br>原子炉圧力容器温度※ <sup>1</sup>                                                                         |
|                                                                                   |                  | 原子炉格納容器内の圧力<br>ドライウエル圧力※ <sup>1</sup><br>サブプレッション・チェンバ圧力※ <sup>1</sup>                                         |
|                                                                                   |                  | 原子炉格納容器内の温度<br>ドライウエル雰囲気温度※ <sup>1</sup>                                                                       |
|                                                                                   |                  | 原子炉格納容器への注水量<br>残留熱除去系系統流量※ <sup>1</sup>                                                                       |
|                                                                                   |                  | 補機監視機能<br>残留熱除去系ポンプ吐出圧力                                                                                        |
|                                                                                   |                  | 水源の確保<br>サブプレッション・プール水位※ <sup>1</sup>                                                                          |
|                                                                                   | 操作               | 原子炉格納容器内の圧力<br>ドライウエル圧力※ <sup>1</sup><br>サブプレッション・チェンバ圧力※ <sup>1</sup>                                         |
|                                                                                   |                  | 原子炉格納容器内の温度<br>ドライウエル雰囲気温度※ <sup>1</sup><br>サブプレッション・チェンバ雰囲気温度※ <sup>1</sup><br>サブプレッション・プール水温度※ <sup>1</sup>  |
|                                                                                   |                  | 原子炉格納容器内の水位<br>サブプレッション・プール水位※ <sup>1</sup>                                                                    |
|                                                                                   |                  | 最終ヒートシンクの確保<br>代替循環冷却系格納容器スプレイ流量※ <sup>1</sup><br>代替循環冷却系ポンプ入口温度※ <sup>1</sup><br>残留熱除去系熱交換器入口温度※ <sup>1</sup> |
|                                                                                   |                  | 補機監視機能<br>代替循環冷却系ポンプ吐出圧力                                                                                       |

※1：重大事故等対処設備としての要求事項を満たした重要監視パラメータ及び重要代替監視パラメータを示す。

※2：重大事故等対処設備を活用する手順等の着手の判断基準として用いるパラメータ (計器) については、重大事故等対処設備とする。



監視計器一覧 (14/20)

| 対応手順                                                                   | 重大事故等の対応に必要な監視項目 | 監視パラメータ (計器)                                                                               |
|------------------------------------------------------------------------|------------------|--------------------------------------------------------------------------------------------|
| 1.6.2.3 原子炉格納容器破損を防止するための対応手順<br>(1) フロントライン系故障時の対応手順<br>b. 代替格納容器スプレイ |                  |                                                                                            |
| (a) 代替格納容器スプレイ冷却系 (常設) による原子炉格納容器内の冷却                                  | 判断基準             | 原子炉格納容器内の放射線量率<br>格納容器雰囲気放射線モニタ (D/W) ※ <sup>1</sup><br>格納容器雰囲気放射線モニタ (S/C) ※ <sup>1</sup> |
|                                                                        |                  | 原子炉圧力容器内の温度<br>原子炉圧力容器温度※ <sup>1</sup>                                                     |
|                                                                        |                  | 原子炉格納容器内の圧力<br>ドライウエル圧力※ <sup>1</sup><br>サブプレッション・チェンバ圧力※ <sup>1</sup>                     |
|                                                                        |                  | 原子炉格納容器内の温度<br>ドライウエル雰囲気温度※ <sup>1</sup>                                                   |
|                                                                        |                  | 原子炉格納容器への注水量<br>残留熱除去系系統流量※ <sup>1</sup>                                                   |
|                                                                        |                  | 補機監視機能<br>残留熱除去系ポンプ吐出圧力                                                                    |
|                                                                        | 操作               | 水源の確保<br>代替淡水貯槽水位※ <sup>1</sup>                                                            |
|                                                                        |                  | 原子炉格納容器内の圧力<br>ドライウエル圧力※ <sup>1</sup><br>サブプレッション・チェンバ圧力※ <sup>1</sup>                     |
|                                                                        |                  | 原子炉格納容器内の温度<br>ドライウエル雰囲気温度※ <sup>1</sup><br>サブプレッション・チェンバ雰囲気温度※ <sup>1</sup>               |
|                                                                        |                  | 原子炉格納容器内の水位<br>サブプレッション・プール水位※ <sup>1</sup>                                                |
|                                                                        |                  | 原子炉格納容器への注水量<br>低圧代替注水系格納容器スプレイ流量 (常設ライン用) ※ <sup>1</sup>                                  |
|                                                                        |                  | 補機監視機能<br>常設低圧代替注水系ポンプ吐出圧力                                                                 |
|                                                                        |                  | 水源の確保<br>代替淡水貯槽水位※ <sup>1</sup>                                                            |

※<sup>1</sup>: 重大事故等対処設備としての要求事項を満たした重要監視パラメータ及び重要代替監視パラメータを示す。

※<sup>2</sup>: 重大事故等対処設備を活用する手順等の着手の判断基準として用いるパラメータ (計器) については、重大事故等対処設備とする。



監視計器一覧 (15/20)

| 対応手順                                        | 重大事故等の対応に必要な監視項目 | 監視パラメータ（計器）    |                                                                                                        |
|---------------------------------------------|------------------|----------------|--------------------------------------------------------------------------------------------------------|
| 1. 6. 2. 3 原子炉格納容器破損を防止するための対応手順            |                  |                |                                                                                                        |
| (1) フロントライン系故障時の対応手順                        |                  |                |                                                                                                        |
| b. 代替格納容器スプレイ                               |                  |                |                                                                                                        |
| (b) 代替格納容器スプレイ冷却系（可搬型）による原子炉格納容器内の冷却（淡水／海水） | 判断基準             | 原子炉格納容器内の放射線量率 | 格納容器雰囲気放射線モニタ（D／W）※ <sup>1</sup><br>格納容器雰囲気放射線モニタ（S／C）※ <sup>1</sup>                                   |
|                                             |                  | 原子炉圧力容器内の温度    | 原子炉圧力容器温度※ <sup>1</sup>                                                                                |
|                                             |                  | 原子炉格納容器内の圧力    | ドライウエル圧力※ <sup>1</sup><br>サブプレッション・チェンバ圧力※ <sup>1</sup>                                                |
|                                             |                  | 原子炉格納容器内の温度    | ドライウエル雰囲気温度※ <sup>1</sup>                                                                              |
|                                             |                  | 原子炉格納容器への注水量   | 残留熱除去系系統流量※ <sup>1</sup><br>低圧代替注水系格納容器スプレイ流量（常設ライン用）※ <sup>1</sup><br>代替循環冷却系格納容器スプレイ流量※ <sup>1</sup> |
|                                             |                  | 補機監視機能         | 残留熱除去系ポンプ吐出圧力<br>常設低圧代替注水系ポンプ吐出圧力<br>代替循環冷却系ポンプ吐出圧力<br>消火系ポンプ吐出ヘッド圧力<br>復水移送ポンプ吐出ヘッド圧力                 |
|                                             |                  | 水源の確保          | 西側淡水貯水設備水位※ <sup>1</sup><br>代替淡水貯槽水位※ <sup>1</sup>                                                     |
|                                             | 操作               | 原子炉格納容器内の圧力    | ドライウエル圧力※ <sup>1</sup><br>サブプレッション・チェンバ圧力※ <sup>1</sup>                                                |
|                                             |                  | 原子炉格納容器内の温度    | ドライウエル雰囲気温度※ <sup>1</sup><br>サブプレッション・チェンバ雰囲気温度※ <sup>1</sup>                                          |
|                                             |                  | 原子炉格納容器内の水位    | サブプレッション・プール水位※ <sup>1</sup>                                                                           |
|                                             |                  | 原子炉格納容器への注水量   | 低圧代替注水系格納容器スプレイ流量（常設ライン用）※ <sup>1</sup><br>低圧代替注水系格納容器スプレイ流量（可搬ライン用）※ <sup>1</sup>                     |
|                                             |                  | 水源の確保          | 西側淡水貯水設備水位※ <sup>1</sup><br>代替淡水貯槽水位※ <sup>1</sup>                                                     |

※1: 重大事故等対処設備としての要求事項を満たした重要監視パラメータ及び重要代替監視パラメータを示す。

※2: 重大事故等対処設備を活用する手順等の着手の判断基準として用いるパラメータ (計器) については、重大事故等対処設備とする。



監視計器一覧 (16/20)

| 対応手順                                                                   | 重大事故等の対応に必要な監視項目 | 監視パラメータ (計器)                                                                         |
|------------------------------------------------------------------------|------------------|--------------------------------------------------------------------------------------|
| 1.6.2.3 原子炉格納容器破損を防止するための対応手順<br>(1) フロントライン系故障時の対応手順<br>b. 代替格納容器スプレイ |                  |                                                                                      |
| (c) 消火系による原子炉格納容器内の冷却                                                  | 判断基準             | 原子炉格納容器内の放射線量率<br>格納容器雰囲気放射線モニタ (D/W) ※1<br>格納容器雰囲気放射線モニタ (S/C) ※1                   |
|                                                                        |                  | 原子炉圧力容器内の温度<br>原子炉圧力容器温度※1                                                           |
|                                                                        |                  | 原子炉格納容器内の圧力<br>ドライウエル圧力※1<br>サブプレッション・チェンバ圧力※1                                       |
|                                                                        |                  | 原子炉格納容器内の温度<br>ドライウエル雰囲気温度※1                                                         |
|                                                                        |                  | 原子炉格納容器への注水量<br>残留熱除去系系統流量※1<br>低圧代替注水系格納容器スプレイ流量 (常設ライン用) ※1<br>代替循環冷却系格納容器スプレイ流量※1 |
|                                                                        |                  | 補機監視機能<br>残留熱除去系ポンプ吐出圧力<br>常設低圧代替注水系ポンプ吐出圧力<br>代替循環冷却系ポンプ吐出圧力                        |
|                                                                        |                  | 水源の確保<br>ろ過水貯蔵タンク水位                                                                  |
|                                                                        | 操作               | 原子炉格納容器内の圧力<br>ドライウエル圧力※1<br>サブプレッション・チェンバ圧力※1                                       |
|                                                                        |                  | 原子炉格納容器内の温度<br>ドライウエル雰囲気温度※1<br>サブプレッション・チェンバ雰囲気温度※1                                 |
|                                                                        |                  | 原子炉格納容器内の水位<br>サブプレッション・プール水位※1                                                      |
|                                                                        |                  | 原子炉格納容器への注水量<br>残留熱除去系系統流量※1                                                         |
|                                                                        |                  | 補機監視機能<br>消火系ポンプ吐出ヘッド圧力                                                              |
|                                                                        |                  | 水源の確保<br>ろ過水貯蔵タンク水位                                                                  |

※1: 重大事故等対処設備としての要求事項を満たした重要監視パラメータ及び重要代替監視パラメータを示す。

※2: 重大事故等対処設備を活用する手順等の着手の判断基準として用いるパラメータ (計器) については, 重大事故等対処設備とする。



監視計器一覧 (17/20)

| 対応手順                                                                   | 重大事故等の対応に必要な監視項目 | 監視パラメータ (計器)                                                                        |
|------------------------------------------------------------------------|------------------|-------------------------------------------------------------------------------------|
| 1.6.2.3 原子炉格納容器破損を防止するための対応手順<br>(1) フロントライン系故障時の対応手順<br>b. 代替格納容器スプレイ |                  |                                                                                     |
| (d) 補給水系による原子炉格納容器内の冷却                                                 | 判断基準             | 原子炉格納容器内の放射線量率<br>格納容器雰囲気放射線モニタ (D/W) ※1<br>格納容器雰囲気放射線モニタ (S/C) ※1                  |
|                                                                        |                  | 原子炉圧力容器内の温度<br>原子炉圧力容器温度※1                                                          |
|                                                                        |                  | 原子炉格納容器内の圧力<br>ドライウエル圧力※1<br>サブプレッション・チェンバ圧力※1                                      |
|                                                                        |                  | 原子炉格納容器内の温度<br>ドライウエル雰囲気温度※1                                                        |
|                                                                        |                  | 原子炉格納容器への注水量<br>残留熱除去系系統流量※1<br>低圧代替注水系格納容器スプレイ流量 (常設ライン) ※1<br>代替循環冷却系格納容器スプレイ流量※1 |
|                                                                        |                  | 補機監視機能<br>残留熱除去系ポンプ吐出圧力<br>常設低圧代替注水系ポンプ吐出圧力<br>代替循環冷却系ポンプ吐出圧力<br>消火系ポンプ吐出ヘッド圧力      |
|                                                                        |                  | 水源の確保<br>復水貯蔵タンク水位                                                                  |
|                                                                        | 操作               | 原子炉格納容器内の圧力<br>ドライウエル圧力※1<br>サブプレッション・チェンバ圧力※1                                      |
|                                                                        |                  | 原子炉格納容器内の温度<br>ドライウエル雰囲気温度※1<br>サブプレッション・チェンバ雰囲気温度※1                                |
|                                                                        |                  | 原子炉格納容器内の水位<br>サブプレッション・プール水位※1                                                     |
|                                                                        |                  | 原子炉格納容器への注水量<br>残留熱除去系系統流量※1                                                        |
|                                                                        |                  | 補機監視機能<br>復水移送ポンプ吐出ヘッド圧力                                                            |
|                                                                        |                  | 水源の確保<br>復水貯蔵タンク水位                                                                  |

※1：重大事故等対処設備としての要求事項を満たした重要監視パラメータ及び重要代替監視パラメータを示す。

※2：重大事故等対処設備を活用する手順等の着手の判断基準として用いるパラメータ (計器) については、重大事故等対処設備とする。



監視計器一覧 (18/20)

| 対応手順                                                                                    | 重大事故等の対応に必要な監視項目 | 監視パラメータ (計器)                                                                                                          |
|-----------------------------------------------------------------------------------------|------------------|-----------------------------------------------------------------------------------------------------------------------|
| 1.6.2.3 原子炉格納容器破損を防止するための対応手順<br>(1) フロントライン系故障時の対応手順<br>c. ドライウェル内ガス冷却装置による原子炉格納容器内の除熱 |                  |                                                                                                                       |
| (a) ドライウェル内ガス冷却装置による原子炉格納容器内の除熱                                                         | 判断基準             | 原子炉格納容器内の放射線量率<br>格納容器雰囲気放射線モニタ (D/W) ※1<br>格納容器雰囲気放射線モニタ (S/C) ※1                                                    |
|                                                                                         |                  | 原子炉圧力容器内の温度<br>原子炉圧力容器温度※1                                                                                            |
|                                                                                         |                  | 原子炉格納容器への注水量<br>残留熱除去系系統流量※1<br>代替循環冷却系格納容器スプレイ流量※1<br>低圧代替注水系格納容器スプレイ流量 (常設ライン用) ※1<br>低圧代替注水系格納容器スプレイ流量 (可搬ライン用) ※1 |
|                                                                                         |                  | 補機監視機能<br>残留熱除去系ポンプ吐出圧力<br>代替循環冷却系ポンプ吐出圧力<br>常設低圧代替注水系ポンプ吐出圧力<br>消火系ポンプ吐出ヘッド圧力<br>復水移送ポンプ吐出ヘッド圧力                      |
|                                                                                         | 操作               | 原子炉格納容器内の圧力<br>ドライウェル圧力※1<br>サプレッション・チェンバ圧力※1                                                                         |
|                                                                                         |                  | 原子炉格納容器内の温度<br>ドライウェル雰囲気温度※1<br>サプレッション・チェンバ雰囲気温度※1                                                                   |

※1：重大事故等対処設備としての要求事項を満たした重要監視パラメータ及び重要代替監視パラメータを示す。

※2：重大事故等対処設備を活用する手順等の着手の判断基準として用いるパラメータ (計器) については、重大事故等対処設備とする。



監視計器一覧 (19/20)

| 対応手順                                                        | 重大事故等の対応に必要な監視項目 | 監視パラメータ (計器)                                                                                                                                                                                                                     |
|-------------------------------------------------------------|------------------|----------------------------------------------------------------------------------------------------------------------------------------------------------------------------------------------------------------------------------|
| 1.6.2.3 原子炉格納容器破損を防止するための対応手順<br>(2) サポート系故障時の対応手順<br>a. 復旧 |                  |                                                                                                                                                                                                                                  |
| (a) 残留熱除去系 (格納容器スプレイ冷却系) 復旧後の原子炉格納容器内の除熱                    | 判断基準             | 原子炉格納容器内の放射線量率<br>格納容器雰囲気放射線モニタ (D/W) ※ <sup>1</sup><br>格納容器雰囲気放射線モニタ (S/C) ※ <sup>1</sup>                                                                                                                                       |
|                                                             |                  | 原子炉圧力容器内の温度<br>原子炉圧力容器温度※ <sup>1</sup>                                                                                                                                                                                           |
|                                                             |                  | 原子炉格納容器内の圧力<br>ドライウエル圧力※ <sup>1</sup><br>サブプレッション・チェンバ圧力※ <sup>1</sup>                                                                                                                                                           |
|                                                             |                  | 最終ヒートシンクの確保<br>残留熱除去系海水系系統流量※ <sup>1</sup><br>緊急用海水系流量 (残留熱除去系熱交換器) ※ <sup>1</sup><br>緊急用海水系流量 (残留熱除去系補機) ※ <sup>1</sup>                                                                                                         |
|                                                             |                  | 電源<br>275kV 東海原子力線 1 L, 2 L 電圧<br>154kV 原子力 1 号線電圧<br>緊急用 M/C 電圧 ※ <sup>2</sup><br>緊急用 P/C 電圧 ※ <sup>2</sup><br>M/C 2 C 電圧 ※ <sup>2</sup><br>P/C 2 C 電圧 ※ <sup>2</sup><br>M/C 2 D 電圧 ※ <sup>2</sup><br>P/C 2 D 電圧 ※ <sup>2</sup> |
|                                                             |                  | 水源の確保<br>サブプレッション・プール水位※ <sup>1</sup>                                                                                                                                                                                            |
|                                                             | 操作               | 原子炉格納容器内の圧力<br>ドライウエル圧力※ <sup>1</sup><br>サブプレッション・チェンバ圧力※ <sup>1</sup>                                                                                                                                                           |
|                                                             |                  | 原子炉格納容器内の温度<br>ドライウエル雰囲気温度※ <sup>1</sup><br>サブプレッション・チェンバ雰囲気温度※ <sup>1</sup>                                                                                                                                                     |
|                                                             |                  | 原子炉格納容器への注水量<br>残留熱除去系系統流量※ <sup>1</sup>                                                                                                                                                                                         |
|                                                             |                  | 最終ヒートシンクの確保<br>残留熱除去系熱交換器入口温度※ <sup>1</sup><br>残留熱除去系熱交換器出口温度※ <sup>1</sup>                                                                                                                                                      |
|                                                             |                  | 補機監視機能<br>残留熱除去系ポンプ吐出圧力                                                                                                                                                                                                          |

※<sup>1</sup>: 重大事故等対処設備としての要求事項を満たした重要監視パラメータ及び重要代替監視パラメータを示す。

※<sup>2</sup>: 重大事故等対処設備を活用する手順等の着手の判断基準として用いるパラメータ (計器) については、重大事故等対処設備とする。



# 監視計器一覧 (20/20)

| 対応手順                                                        | 重大事故等の対応に必要な監視項目 | 監視パラメータ (計器)                                                                                                                                             |
|-------------------------------------------------------------|------------------|----------------------------------------------------------------------------------------------------------------------------------------------------------|
| 1.6.2.3 原子炉格納容器破損を防止するための対応手順<br>(2) サポート系故障時の対応手順<br>a. 復旧 |                  |                                                                                                                                                          |
| (b) 残留熱除去系 (サブプレッション・プール冷却系) 復旧後のサブプレッション・プール水の除熱           | 判断基準             | 原子炉格納容器内の放射線量率<br>格納容器雰囲気放射線モニタ (D/W) ※1<br>格納容器雰囲気放射線モニタ (S/C) ※1                                                                                       |
|                                                             |                  | 原子炉圧力容器内の温度<br>原子炉圧力容器温度※1                                                                                                                               |
|                                                             |                  | 原子炉格納容器内の温度<br>サブプレッション・プール水温度※1<br>サブプレッション・チェンバ雰囲気温度※1                                                                                                 |
|                                                             |                  | 電源<br>275kV 東海原子力線 1 L, 2 L 電圧<br>154kV 原子力 1 号線電圧<br>緊急用 M/C 電圧 ※2<br>緊急用 P/C 電圧 ※2<br>M/C 2 C 電圧 ※2<br>P/C 2 C 電圧 ※2<br>M/C 2 D 電圧 ※2<br>P/C 2 D 電圧 ※2 |
|                                                             |                  | 最終ヒートシンクの確保<br>残留熱除去系海水系系統流量※1<br>緊急用海水系流量 (残留熱除去系熱交換器) ※1<br>緊急用海水系流量 (残留熱除去系補機) ※1                                                                     |
|                                                             |                  | 水源の確保<br>サブプレッション・プール水位※1                                                                                                                                |
|                                                             | 操作               | 原子炉格納容器内の温度<br>サブプレッション・プール水温度※1                                                                                                                         |
|                                                             |                  | 原子炉格納容器への注水量<br>残留熱除去系系統流量※1                                                                                                                             |
|                                                             |                  | 補機監視機能<br>残留熱除去系ポンプ吐出圧力                                                                                                                                  |
|                                                             |                  | 最終ヒートシンクの確保<br>残留熱除去系熱交換器入口温度※1<br>残留熱除去系熱交換器出口温度※1                                                                                                      |

※1: 重大事故等対処設備としての要求事項を満たした重要監視パラメータ及び重要代替監視パラメータを示す。

※2: 重大事故等対処設備を活用する手順等の着手の判断基準として用いるパラメータ (計器) については, 重大事故等対処設備とする。



第 1.6－3 表 審査基準における要求事項毎の給電対象設備

| 対象条文                             | 供給対象設備          | 給電元<br>給電母線                                                                        |
|----------------------------------|-----------------|------------------------------------------------------------------------------------|
| 【1.6】<br>原子炉格納容器内の冷却等の<br>ための手順等 | 常設低圧代替注水系ポンプ    | 常設代替交流電源設備<br>緊急用 P / C                                                            |
|                                  | 低圧代替注水系 弁       | 常設代替交流電源設備<br>可搬型代替交流電源設備<br>緊急用モータコントロールセンタ<br>(以下「モータコントロールセン<br>タ」を「M C C」という。) |
|                                  | 代替格納容器スプレイ冷却系 弁 | 常設代替交流電源設備<br>可搬型代替交流電源設備<br>緊急用 M C C                                             |
|                                  | 代替循環冷却系ポンプ      | 常設代替交流電源設備<br>緊急用 P / C                                                            |
|                                  | 代替循環冷却系 弁       | 常設代替交流電源設備<br>緊急用 M C C                                                            |
|                                  | 残留熱除去系 弁        | 常設代替交流電源設備<br>可搬型代替交流電源設備<br>緊急用 M C C<br>M C C 2 C 系<br>M C C 2 D 系               |



第 1.6－4 表 格納容器スプレイ開始，停止の判断基準

(炉心の著しい損傷防止のための対応)

| 格納容器スプレイ開始の判断基準  |        | 残留熱除去系<br>による格納容器<br>スプレイ<br>(内部水源)                                                            | 代替循環冷却系<br>による格納容器<br>スプレイ※3<br>(内部水源) | 代替格納容器<br>スプレイによる<br>格納容器スプレイ<br>(外部水源) | 格納容器スプレイ停止の判断基準 |                                                                                                                                                                                                                        |
|------------------|--------|------------------------------------------------------------------------------------------------|----------------------------------------|-----------------------------------------|-----------------|------------------------------------------------------------------------------------------------------------------------------------------------------------------------------------------------------------------------|
| 炉心の著しい損傷防止のための対応 | 圧力制御   | ドライウエル圧力指示値が 13.7kPa〔gage〕以上で，原子炉水位（広帯域）指示値で-3,800mm 未満を経験し原子炉水位（燃料域）指示値で-1,067mm 以上に維持されている場合 | D／W， S／P                               | —                                       | 圧力制御・温度制御・水位制御  | 以下のいずれかの条件でスプレイを停止する。<br><br>・サブプレッション・チェンバ圧力指示値が 13.7kPa〔gage〕 未満まで低下した場合<br><br>・ドライウエル内ガス冷却装置戻り温度指示値が 65℃以下かつドライウエル雰囲気温度指示値が 66℃以下<br><br>・サブプレッション・チェンバ雰囲気指示値が 82℃未満まで低下した場合<br><br>・サブプレッション・プール水位指示値が＋6.5m 以上の場合 |
|                  |        | サブプレッション・チェンバ圧力指示値が 13.7kPa〔gage〕以上で，24 時間継続した場合                                               | S／P                                    | —                                       |                 |                                                                                                                                                                                                                        |
|                  |        | サブプレッション・チェンバ圧力指示値が 98kPa〔gage〕以上で，24 時間継続した場合                                                 | D／W， S／P                               | —                                       |                 |                                                                                                                                                                                                                        |
|                  |        | サブプレッション・チェンバ圧力指示値が 245kPa〔gage〕（0.8Pd）以上の場合                                                   | D／W， S／P                               | D／W                                     |                 |                                                                                                                                                                                                                        |
|                  |        | サブプレッション・チェンバ圧力指示値が 279kPa〔gage〕（0.9Pd）以上の場合※1                                                 | D／W， S／P                               | D／W                                     |                 |                                                                                                                                                                                                                        |
|                  | 温度制御   | ドライウエル雰囲気温度指示値が 171℃に近接した場合                                                                    | D／W                                    | D／W                                     |                 |                                                                                                                                                                                                                        |
|                  |        | サブプレッション・チェンバ雰囲気温度指示値が 104℃に近接した場合                                                             | S／P                                    | S／P※4                                   |                 |                                                                                                                                                                                                                        |
|                  | 水位制御※2 | サブプレッション・プール水位指示値が＋6.0m に近接した場合                                                                | D／W                                    | D／W                                     |                 |                                                                                                                                                                                                                        |

※1：残留熱除去系（低圧注水系）が起動し原子炉の冷却を実施している場合は，原子炉の冷却を優先するが，サブプレッション・チェンバ圧力指示値が 279kPa〔gage〕 (0.9Pd) を超える場合は，残留熱除去系（低圧注水系）による原子炉の冷却を停止し，残留熱除去系（格納容器スプレイ冷却系）による格納容器スプレイを実施することにより，原子炉格納容器の健全性を維持する。

※2：原子炉冷却材喪失時，真空破壊弁の機能喪失前に原子炉格納容器内の圧力を低下させ，ドライウエルとサブプレッション・チェンバの圧力を平衡にする。

※3：代替循環冷却系は，D／Wのみ格納容器スプレイを実施する。残留熱除去系におけるS／Pスプレイの流量配分は，系統全流量に対して 5%相当であり，残留熱除去系よりも系統流量が少ない代替循環冷却系にてS／Pスプレイを実施してもスプレイによる除熱効果は低く，また，代替循環冷却系はサブプレッション・プールを循環することでサブプレッション・プール水の除熱が可能であることから，S／Pスプレイを設計上考慮していない。

※4：消火系及び補給水系による代替格納容器スプレイに限る。



第 1.6－5 表 格納容器スプレイ開始，停止の判断基準

(原子炉格納容器破損を防止するための対応)

| 格納容器破損を防止するための対応 | 格納容器スプレイ 開始の判断基準   |                           |      |                                                        |                                                          | 格納容器<br>スプレイ流量<br>(m <sup>3</sup> /h)<br>[最大流量] | 圧力容器<br>破損前    | 圧力容器<br>破損後    | 格納容器スプレイ 停止の判断基準                                                                                            |
|------------------|--------------------|---------------------------|------|--------------------------------------------------------|----------------------------------------------------------|-------------------------------------------------|----------------|----------------|-------------------------------------------------------------------------------------------------------------|
|                  | A M 初期対応・除熱－1・除熱－3 | 代替循環冷却系による<br>格納容器スプレイ    | 内部水源 | 代替循環冷却系                                                | 炉心損傷した場合                                                 | 150                                             | D／W            | D／W            | ドライウエル圧力又はサブプレッション・チェンバ圧力指示値が 13.7kPa [gage]<br>未満まで低下した場合                                                  |
|                  |                    | 代替格納容器スプレイによる<br>格納容器スプレイ | 外部水源 | 代替格納容器スプレイ（常設）<br>代替格納容器スプレイ（可搬型）<br>(自主対策設備：消火系，補給水系) | 炉心損傷した場合                                                 | 130                                             | D／W            | D／W            | ドライウエル圧力指示値が 13.7kPa [gage] 以上で，原子炉水位（燃料域）指示値で-1,067mm 以上に維持できず，炉心損傷した場合，原子炉水位（燃料域）指示値で-1,067mm まで水位が回復した場合 |
|                  |                    |                           |      |                                                        |                                                          |                                                 |                |                | サブプレッション・プール水位指示値が+6.5m 以上の場合                                                                               |
|                  |                    |                           |      |                                                        |                                                          |                                                 |                |                | ドライウエル雰囲気温度指示値が 171℃未満及び原子炉圧力容器が健全である時，内部水源による格納容器スプレイが開始された場合                                              |
|                  |                    | 残留熱除去系による<br>格納容器スプレイ     | 内部水源 | 残留熱除去系                                                 | ドライウエル圧力又はサブプレッション・チェンバ圧力指示値が 245kPa [gage] （0.8Pd）以上の場合 | 1,690                                           | ① S／P<br>② D／W | ① D／W<br>② S／P | ドライウエル圧力又はサブプレッション・チェンバ圧力指示値が 13.7kPa [gage]<br>未満まで低下した場合                                                  |

①，②は優先順位を示す。



第 1.6－6 表 格納容器スプレイの制御に関する判断基準  
(炉心の著しい損傷防止のための対応)

| 手段                                      |      |                                                           | 制御   | 手順書      | 制御開始の判断基準                                       | 制御範囲※1                                                          | 制御停止の判断基準                                                                                            | 格納容器<br>スプレイ流量<br>(m <sup>3</sup> /h) |
|-----------------------------------------|------|-----------------------------------------------------------|------|----------|-------------------------------------------------|-----------------------------------------------------------------|------------------------------------------------------------------------------------------------------|---------------------------------------|
| 代替格納容器スプレイによる<br>代替循環冷却系による<br>格納容器スプレイ | 内部水源 | 代替循環冷却系                                                   | 圧力制御 | 格納容器圧力制御 | サブプレッション・チェンバ圧力指示値が 279kPa [gage] (0.9Pd) 以上の場合 | →                                                               | サブプレッション・チェンバ圧力指示値が 13.7kPa [gage] 未満まで低下した場合                                                        | 150                                   |
|                                         | 外部水源 | 代替格納容器スプレイ (常設)<br>代替格納容器スプレイ (可搬型)<br>(自主対策設備：消火系, 補給水系) |      |          | サブプレッション・チェンバ圧力指示値が 279kPa [gage] (0.9Pd) 以上の場合 | サブプレッション・チェンバ圧力指示値 279kPa [gage] (0.9Pd) ～217kPa [gage] (0.7Pd) | サブプレッション・チェンバ圧力指示値が 217kPa [gage] (0.7Pd) 未満まで低下した場合<br>又は格納容器スプレイ流量が 102 m <sup>3</sup> /h 未満になった場合 | 130～102 (130※2)                       |

※1：制御範囲内でスプレイ流量を調整しながら連続スプレイを実施する。なお、消火系及び補給水系による代替格納容器スプレイはスプレイ流量の調整ができないため、間欠スプレイにて実施する。  
※2：代替格納容器スプレイ冷却系（可搬型）は、格納容器スプレイ流量を 130m<sup>3</sup>/h 一定流量で格納容器スプレイを実施する。



第 1.6－7 表 格納容器スプレイの制御に関する判断基準  
(原子炉格納容器破損を防止するための対応)

| 手段                        |      |                                                        | 制御               | 手順書                | 制御開始の判断基準                                                 | 格納容器<br>スプレイ流量<br>(m <sup>3</sup> ／h)<br>[最大流量] | 制御範囲※ <sup>2</sup>                                                        | 制御停止の判断基準                                                                                                 | 格納容器<br>スプレイ流量<br>(m <sup>3</sup> ／h) |
|---------------------------|------|--------------------------------------------------------|------------------|--------------------|-----------------------------------------------------------|-------------------------------------------------|---------------------------------------------------------------------------|-----------------------------------------------------------------------------------------------------------|---------------------------------------|
| 代替循環冷却系による<br>格納容器スプレイ    | 内部水源 | 代替循環冷却系                                                | 格納容器<br>スプレイ流量制御 | 除熱<br>―<br>1・<br>3 | ドライウエル圧力又はサブプレッション・チェンバ圧力指示値が 465kPa [gage] (1.5Pd) 以上の場合 | 150                                             | →                                                                         | サブプレッション・チェンバ圧力指示値が 13.7kPa [gage] 未満まで低下した場合                                                             | 停止                                    |
|                           |      |                                                        |                  |                    | ドライウエル雰囲気温度指示値が 171℃以上の場合                                 | 250                                             | ドライウエル雰囲気温度指示値 171℃～151℃                                                  | 代替循環冷却系による原子炉注水ができる場合に、ドライウエル圧力、サブプレッション・チェンバ圧力及びドライウエル雰囲気温度が下降傾向に転じた場合                                   | 150                                   |
|                           |      |                                                        |                  | 除熱<br>―<br>2       | 原子炉圧力容器破損                                                 | 250                                             | →                                                                         |                                                                                                           |                                       |
| 代替格納容器スプレイによる<br>格納容器スプレイ | 外部水源 | 代替格納容器スプレイ（常設）<br>代替格納容器スプレイ（可搬型）<br>（自主対策設備：消火系、補給水系） |                  | 除熱<br>―<br>1・<br>3 | ドライウエル圧力又はサブプレッション・チェンバ圧力指示値が 465kPa [gage] (1.5Pd) 以上の場合 | 130                                             | ドライウエル圧力又はサブプレッション・チェンバ圧力指示値 465kPa [gage] (1.5Pd) ～400kPa [gage] (1.3Pd) | ドライウエル圧力又はサブプレッション・チェンバ圧力指示値が 435kPa [gage] (1.4Pd) 未満まで低下した場合又は格納容器スプレイ流量 102 m <sup>3</sup> ／h 未満になった場合 | 130～102 (130※ <sup>3</sup> )          |
|                           |      |                                                        |                  |                    | ドライウエル雰囲気温度指示値が 171℃以上の場合                                 | 300                                             | ドライウエル雰囲気温度指示値 171℃～151℃                                                  | 代替循環冷却系による原子炉注水ができる場合に、ドライウエル圧力、サブプレッション・チェンバ圧力及びドライウエル雰囲気温度が下降傾向に転じた場合                                   | 130 (停止※ <sup>1</sup> )               |
|                           |      |                                                        |                  | 除熱<br>―<br>2       | 原子炉圧力容器破損                                                 | 300                                             | →                                                                         |                                                                                                           |                                       |

※1：追加起動時  
※2：制御範囲内でスプレイ流量を調整しながら連続スプレイを実施する。なお，消火系及び補給水系による代替格納容器スプレイはスプレイ流量の調整ができないため，間欠スプレイにて実施する。  
※3：代替格納容器スプレイ冷却系（可搬型）は，格納容器スプレイ流量を 130m<sup>3</sup>/h 一定流量で格納容器スプレイを実施する。



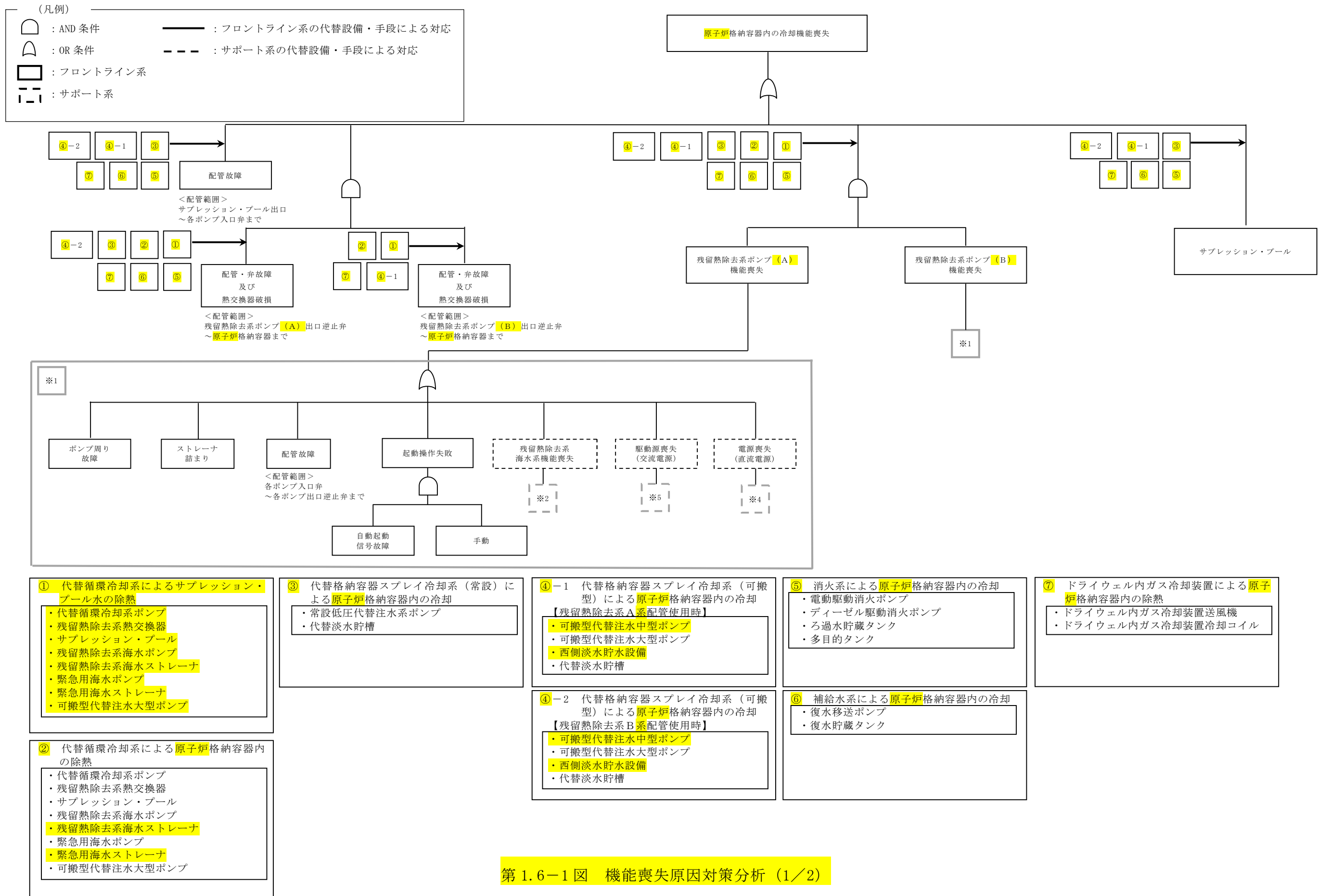

第 1.6-1 図 機能喪失原因対策分析 (1/2)



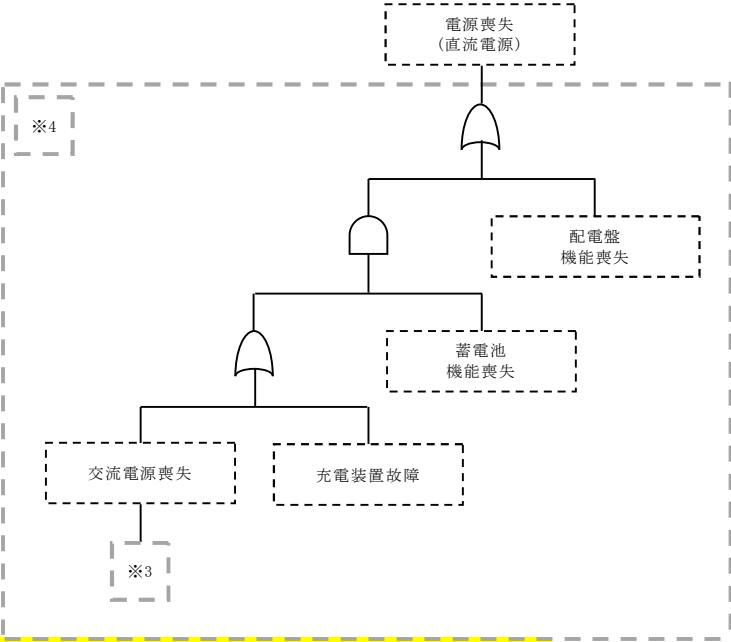
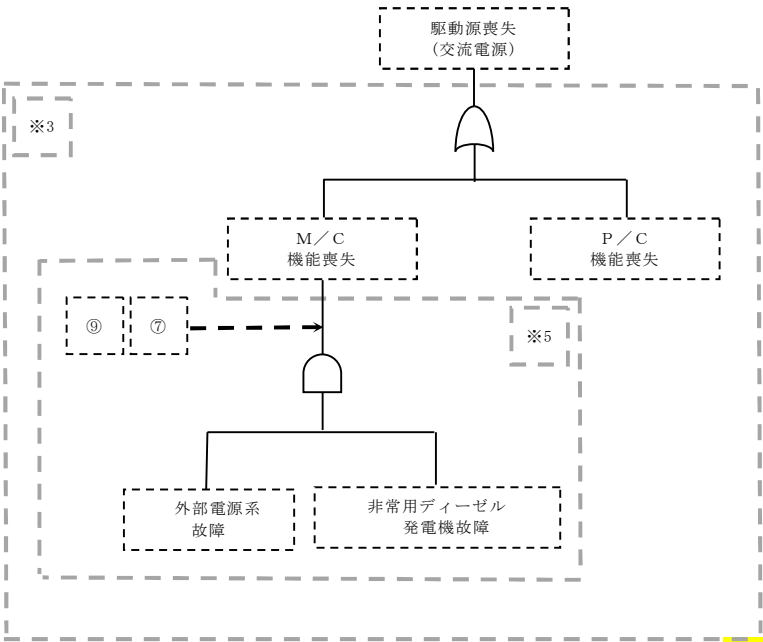
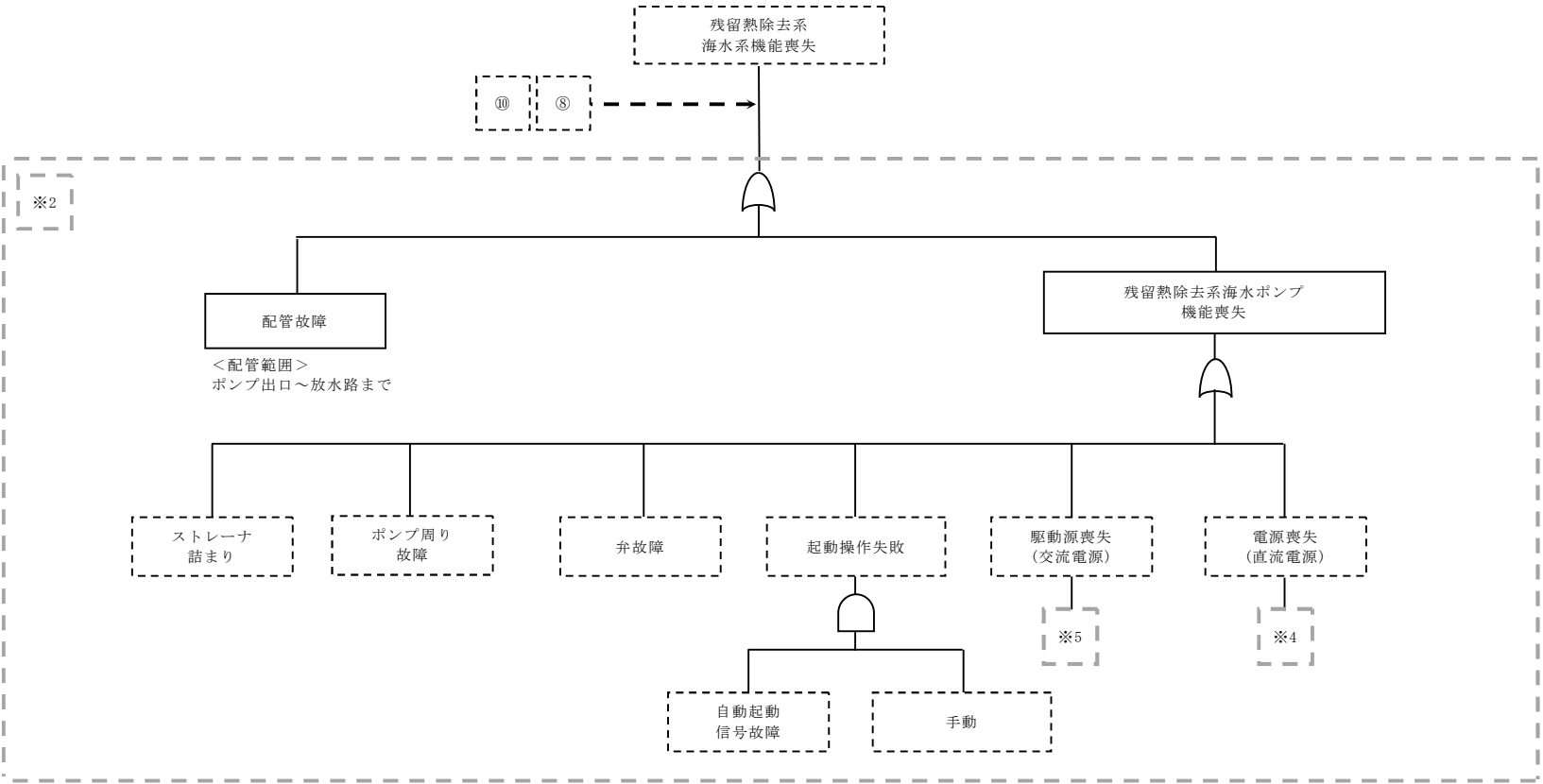
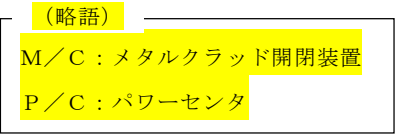
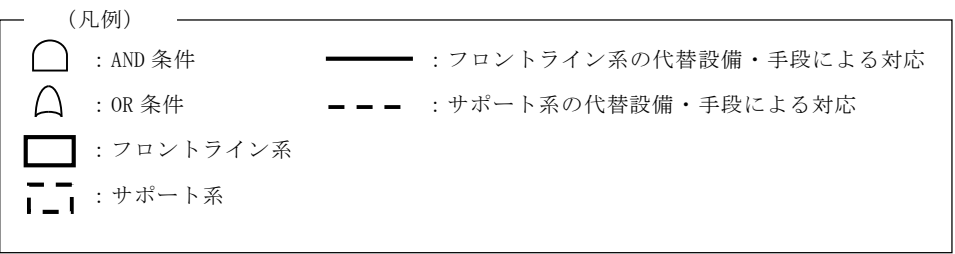

第 1.6－1 図 機能喪失原因対策分析 (2/2)

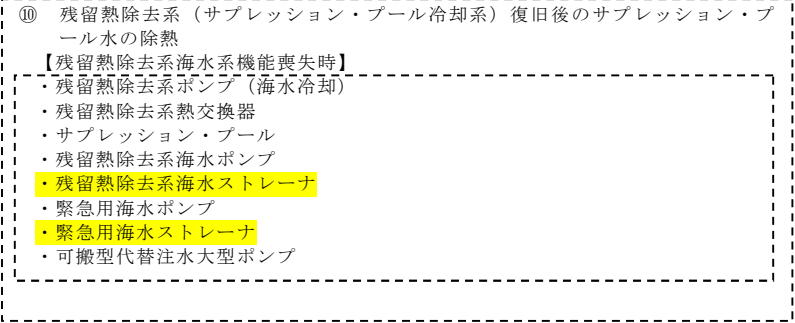
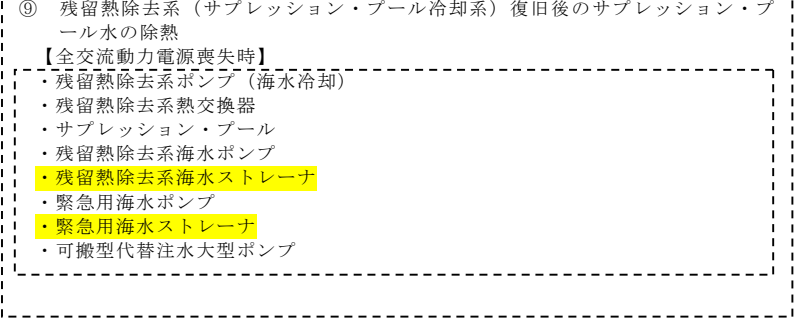
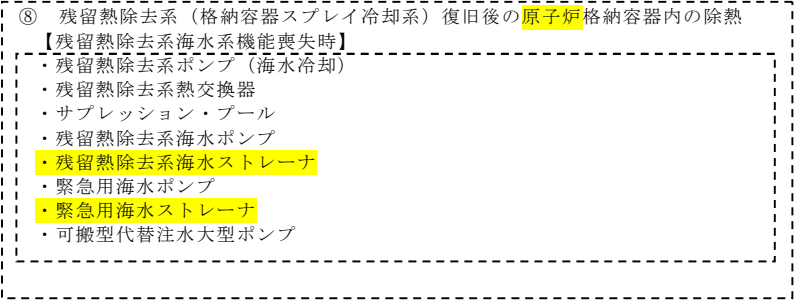
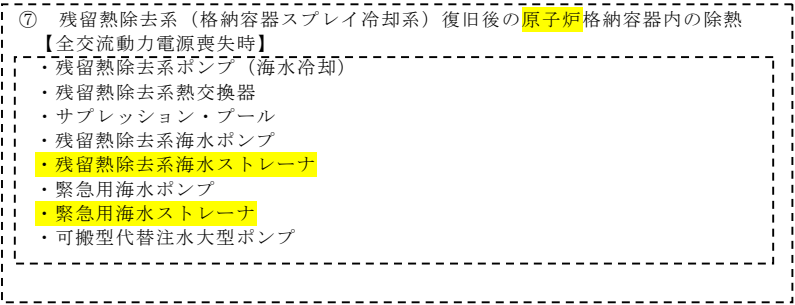



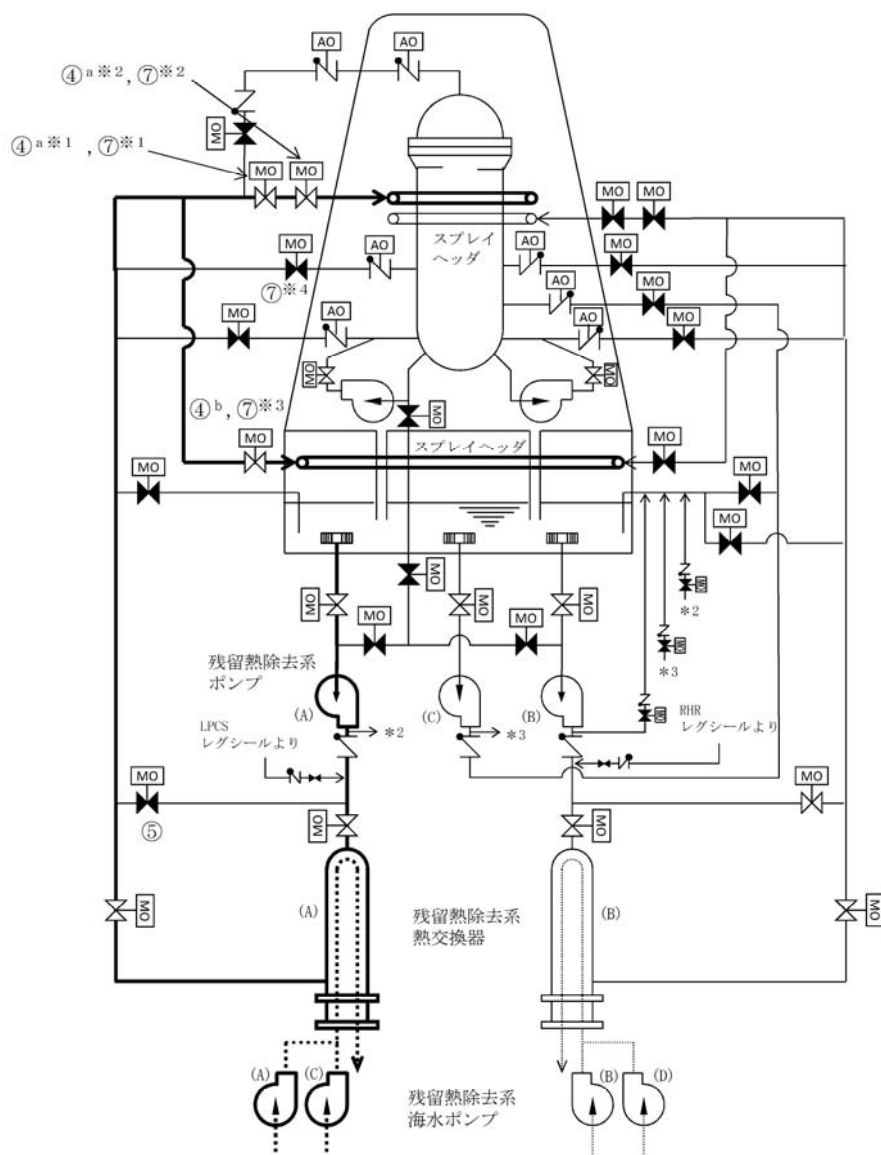

凡例

|  |      |
|--|------|
|  | ポンプ  |
|  | 電動駆動 |
|  | 空気駆動 |
|  | 弁    |
|  | 逆止弁  |
|  | 冷却水  |

| 操作手順                                                 | 弁名称                  |
|------------------------------------------------------|----------------------|
| ④ <sup>a</sup> ※ 1, ④ <sup>a</sup> ※ 2, ⑦ ※ 1, ⑦ ※ 2 | 残留熱除去系A系D/Wスプレイ弁     |
| ④ <sup>b</sup> , ⑦ ※ 3                               | 残留熱除去系A系S/Pスプレイ弁     |
| ⑤                                                    | 残留熱除去系熱交換器 (A) バイパス弁 |
| ⑦ ※ 4                                                | 残留熱除去系A系注入弁          |

記載例 ○ : 操作手順番号を示す。

○<sup>a</sup> ~ : 同一操作手順番号内で選択して実施する操作がある場合の操作手順の優先番号を示す。

○ ※ 1 ~ : 同一操作手順番号内に複数の操作又は確認を実施する対象弁がある場合、その実施順を示す。

第 1.6-2 図 残留熱除去系（格納容器スプレイ冷却系）による原子炉格納容器内の除熱 概要図



|                                   |                            |            | 経過時間（分）                           |  |  |  |  |  |  |    |             |  |  |  | 備考 |    |
|-----------------------------------|----------------------------|------------|-----------------------------------|--|--|--|--|--|--|----|-------------|--|--|--|----|----|
| 手順の項目                             |                            | 実施箇所・必要要員数 | 残留熱除去系（格納容器スプレイ冷却系）による原子炉格納容器内の除熱 |  |  |  |  |  |  |    |             |  |  |  |    |    |
| 残留熱除去系（格納容器スプレイ冷却系）による原子炉格納容器内の除熱 | 運転員等<br>（当直運転員）<br>（中央制御室） | 1          |                                   |  |  |  |  |  |  | 7分 | 系統構成、除熱開始操作 |  |  |  |    | ※1 |
|                                   |                            |            |                                   |  |  |  |  |  |  |    |             |  |  |  |    |    |

※1：残留熱除去系（格納容器スプレイ冷却系）A系による原子炉格納容器内の除熱を示す。また，残留熱除去系（格納容器スプレイ冷却系）B系による原子炉格納容器内の除熱については，除熱開始まで7分以内と想定する。

第1.6－3図 残留熱除去系（格納容器スプレイ冷却系）による原子炉格納容器内の除熱 タイムチャート



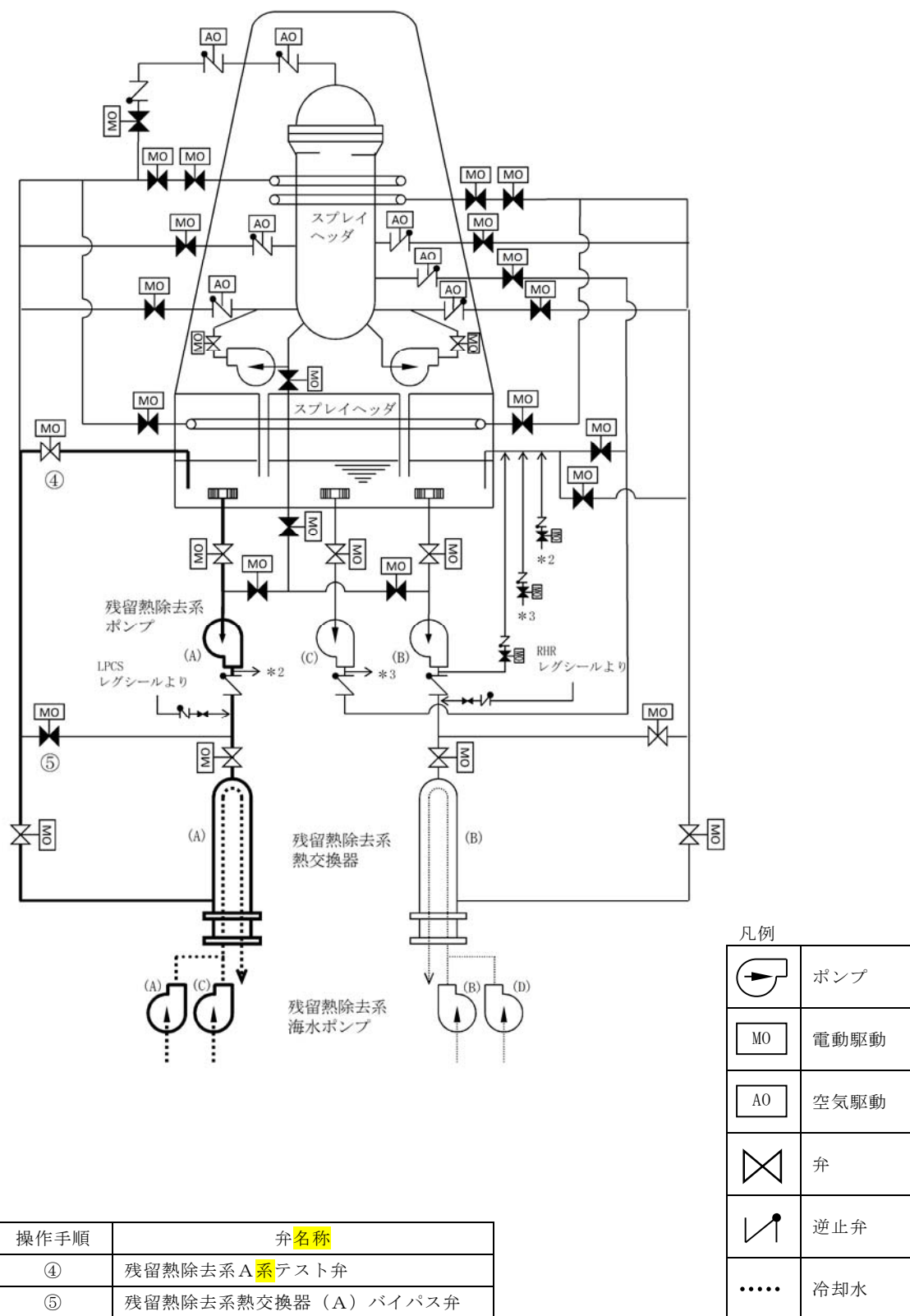

第 1.6-4 図 残留熱除去系（サプレッション・プール冷却系）によるサプレッション・プール水の除熱 概要図



|                                            |                            |   | 経過時間（分）                                    |   |     |   |     |             |     |   |     |    | 備考 |
|--------------------------------------------|----------------------------|---|--------------------------------------------|---|-----|---|-----|-------------|-----|---|-----|----|----|
|                                            |                            |   | 0.5                                        | 1 | 1.5 | 2 | 2.5 | 3           | 3.5 | 4 | 4.5 |    |    |
| 手順の項目                                      | 実施箇所・必要員数                  |   | 残留熱除去系（サブプレッション・プール冷却系）によるサブプレッション・プール水の除熱 |   |     |   |     |             |     |   |     |    |    |
| 残留熱除去系（サブプレッション・プール冷却系）によるサブプレッション・プール水の除熱 | 運転員等<br>（当直運転員）<br>（中央制御室） | 1 |                                            |   |     |   |     | 系統構成、除熱開始操作 |     |   |     | ※1 |    |
|                                            |                            |   |                                            |   |     |   |     |             |     |   |     |    |    |

※1：残留熱除去系（サブプレッション・プール冷却系）A系によるサブプレッション・プール水の除熱を示す。また，残留熱除去系（サブプレッション・プール冷却系）B系によるサブプレッション・プール水の除熱については，除熱開始まで3分以内と想定する。

第1.6－5図 残留熱除去系（サブプレッション・プール冷却系）によるサブプレッション・プール水の除熱 タイムチャート



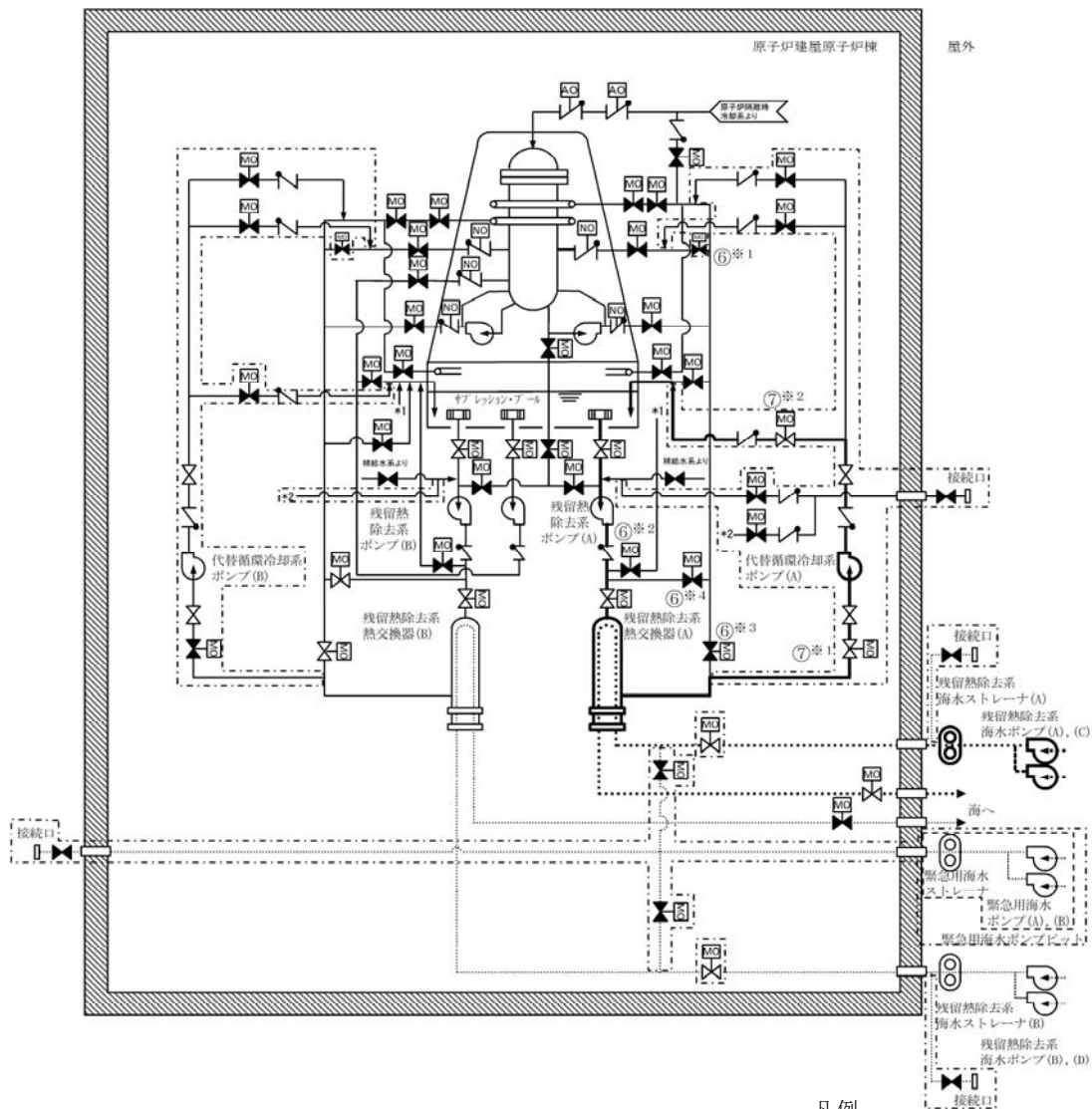

凡例

|  |                  |
|--|------------------|
|  | ポンプ              |
|  | 電動駆動             |
|  | 空気駆動             |
|  | 弁                |
|  | 逆止弁              |
|  | 冷却水              |
|  | 設計基準対象施設から追加した箇所 |

| 操作手順 | 弁名称                  |
|------|----------------------|
| ⑥※1  | 残留熱除去系 A系注水配管分離弁     |
| ⑥※2  | 残留熱除去系 A系ミニフロー弁      |
| ⑥※3  | 残留熱除去系熱交換器 (A) 出口弁   |
| ⑥※4  | 残留熱除去系熱交換器 (A) バイパス弁 |
| ⑦※1  | 代替循環冷却系ポンプ (A) 入口弁   |
| ⑦※2  | 代替循環冷却系 A系テスト弁       |

記載例 ○ : 操作手順番号を示す。

○※1~ : 同一操作手順番号内に複数の操作又は確認を実施する対象弁がある場合、その実施順を示す。

第1.6-6図 代替循環冷却系によるサプレッション・プール水の除熱 概要図



|                           |                            |   | 経過時間（分）                                                            |    |    |    |    |    |    |    |    |  |  |  | 備考 |
|---------------------------|----------------------------|---|--------------------------------------------------------------------|----|----|----|----|----|----|----|----|--|--|--|----|
|                           |                            |   | 5                                                                  | 10 | 15 | 20 | 25 | 30 | 35 | 40 | 45 |  |  |  |    |
| 手順の項目                     | 実施箇所・必要員数                  |   | 代替循環冷却系によるサプレッション・プール水の除熱                                          |    |    |    |    |    |    |    |    |  |  |  | ※1 |
| 代替循環冷却系によるサプレッション・プール水の除熱 | 運転員等<br>（当直運転員）<br>（中央制御室） | 2 | <div><div></div><div>必要な負荷の電源切替え操作</div><div></div></div>          |    |    |    |    |    |    |    |    |  |  |  |    |
|                           |                            |   | <div><div></div><div></div><div>系統構成、除熱開始操作</div><div></div></div> |    |    |    |    |    |    |    |    |  |  |  |    |
|                           |                            |   | <div><div></div><div></div><div></div><div></div></div>            |    |    |    |    |    |    |    |    |  |  |  |    |

※1：代替循環冷却系A系によるサプレッション・プール水の除熱を示す。また，代替循環冷却系B系によるサプレッション・プール水の除熱については，除熱開始まで24以内と想定する。

第1.6－7図 代替循環冷却系によるサプレッション・プール水の除熱 タイム  
チャート



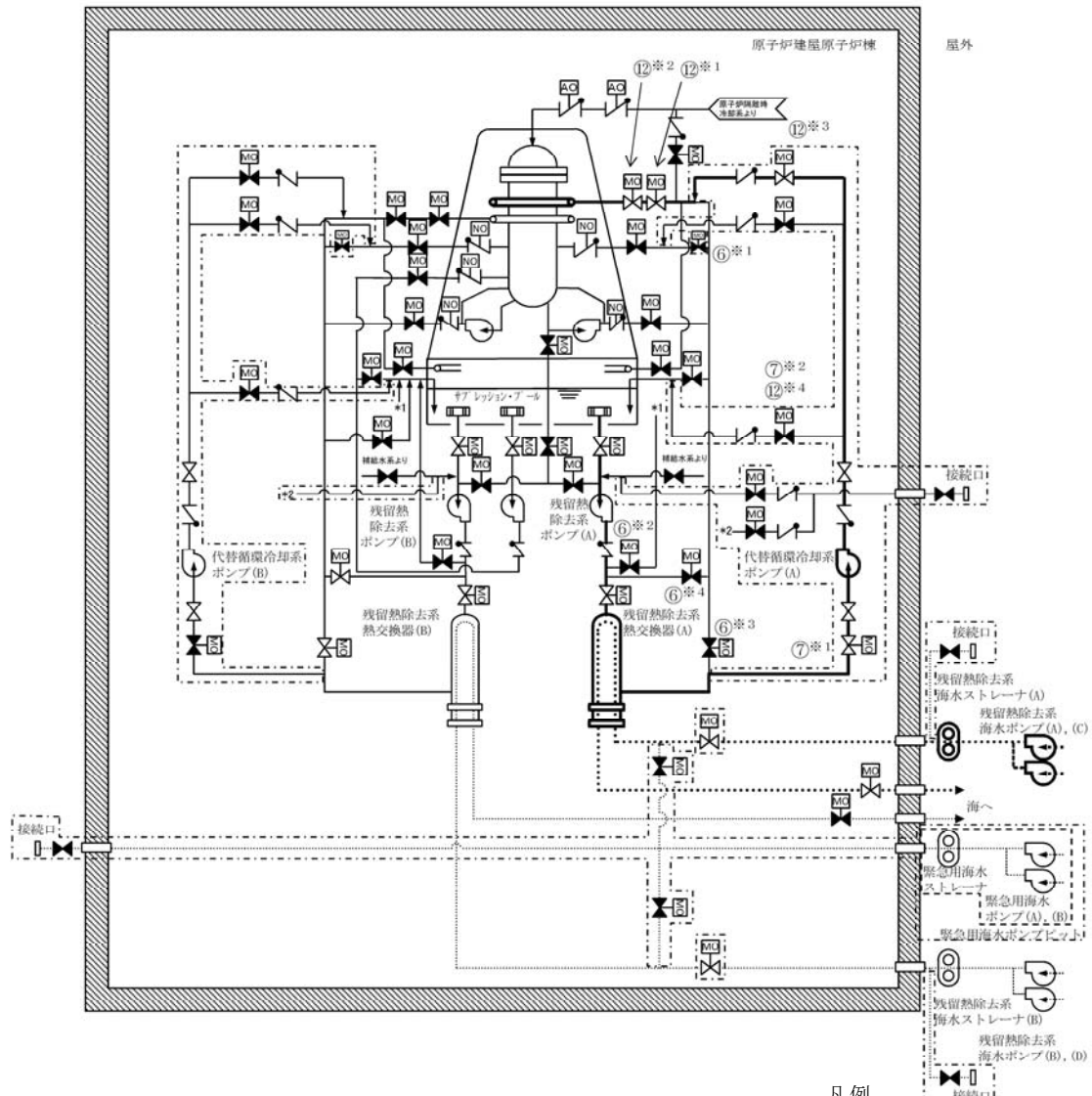

凡例

|  |                  |
|--|------------------|
|  | ポンプ              |
|  | 電動駆動             |
|  | 空気駆動             |
|  | 弁                |
|  | 逆止弁              |
|  | 冷却水              |
|  | 設計基準対象施設から追加した箇所 |

| 操作手順     | 弁名称                |
|----------|--------------------|
| ⑥※1      | 残留熱除去系A系注水配管分離弁    |
| ⑥※2      | 残留熱除去系A系ミニフロー弁     |
| ⑥※3      | 残留熱除去系熱交換器(A)出口弁   |
| ⑥※4      | 残留熱除去系熱交換器(A)バイパス弁 |
| ⑦※1      | 代替循環冷却系ポンプ(A)入口弁   |
| ⑦※2, ⑫※4 | 代替循環冷却系A系テスト弁      |
| ⑫※1, ⑫※2 | 残留熱除去系A系D/Wスプレイ弁   |
| ⑫※3      | 代替循環冷却系A系格納容器スプレイ弁 |

記載例 ○ : 操作手順番号を示す。

○※1~ : 同一操作手順番号内に複数の操作又は確認を実施する対象弁がある場合、その実施順を示す。

## 第1.6-8図 代替循環冷却系による原子炉格納容器内の除熱 概要図



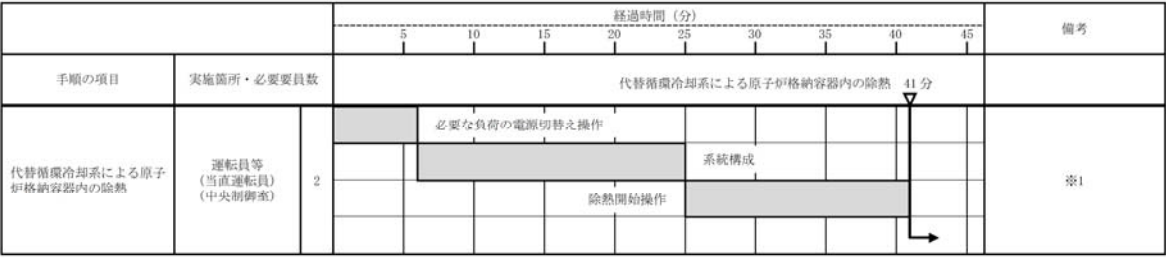

※1：代替循環冷却系 A 系による原子炉格納容器内の除熱を示す。また、代替循環冷却系 B 系による原子炉格納容器内の除熱については、除熱開始まで 41 以内と想定する。

第1.6－9図 代替循環冷却系による原子炉格納容器内の除熱 タイムチャート



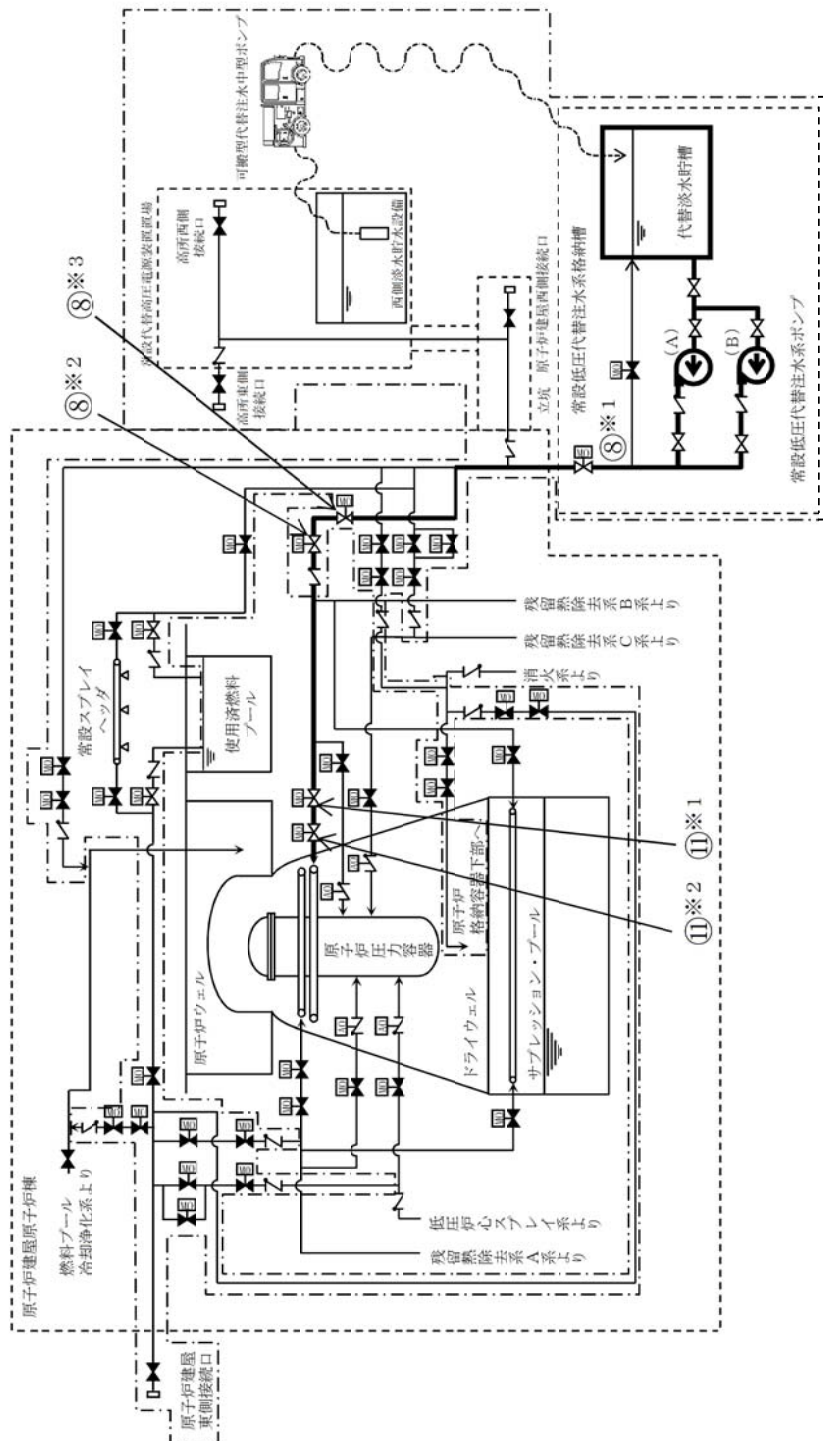

凡例

|  |                  |
|--|------------------|
|  | ポンプ              |
|  | 電動駆動             |
|  | 空気駆動             |
|  | 弁                |
|  | 逆止弁              |
|  | ホース              |
|  | 設計基準対象施設から追加した箇所 |

| 操作手順 | 弁名称            | 操作手順     | 弁名称               |
|------|----------------|----------|-------------------|
| ⑧※1  | 常設低圧代替注水系統分離弁  | ⑧※3      | 代替格納容器スプレッド流量調整弁  |
| ⑧※2  | 代替格納容器スプレッド注水弁 | ⑪※1, ⑪※2 | 残留熱除去系B系D/Wスプレッド弁 |

記載例 ○：操作手順番号を示す。

○※1～：同一操作手順番号内に複数の操作又は確認を実施する対象弁がある場合、その実施順を示す。

## 第1.6-10図 代替格納容器スプレッド冷却系（常設）による原子炉格納容器内の冷却 概要図



|                                 |                            |           | 経過時間（分）                             |   |   |   |               |   |   |   |   |    |    |    | 備考                                                                                  |  |
|---------------------------------|----------------------------|-----------|-------------------------------------|---|---|---|---------------|---|---|---|---|----|----|----|-------------------------------------------------------------------------------------|--|
| 手順の項目                           |                            | 実施箇所・必要員数 | 1                                   | 2 | 3 | 4 | 5             | 6 | 7 | 8 | 9 | 10 | 11 | 12 |                                                                                     |  |
|                                 |                            |           | 代替格納容器スプレイ冷却系（常設）による原子炉格納容器内の冷却 11分 |   |   |   |               |   |   |   |   |    |    |    |                                                                                     |  |
| 代替格納容器スプレイ冷却系（常設）による原子炉格納容器内の冷却 | 運転員等<br>（当直運転員）<br>（中央制御室） | 2         |                                     |   |   |   | 必要な負荷の電源切替え操作 |   |   |   |   |    |    |    |  |  |
|                                 |                            |           | 系統構成、冷却開始操作                         |   |   |   |               |   |   |   |   |    |    |    |                                                                                     |  |
|                                 |                            |           |                                     |   |   |   |               |   |   |   |   |    |    |    |                                                                                     |  |

第1.6－11図 代替格納容器スプレイ冷却系（常設）による原子炉格納容器内の冷却 タイムチャート











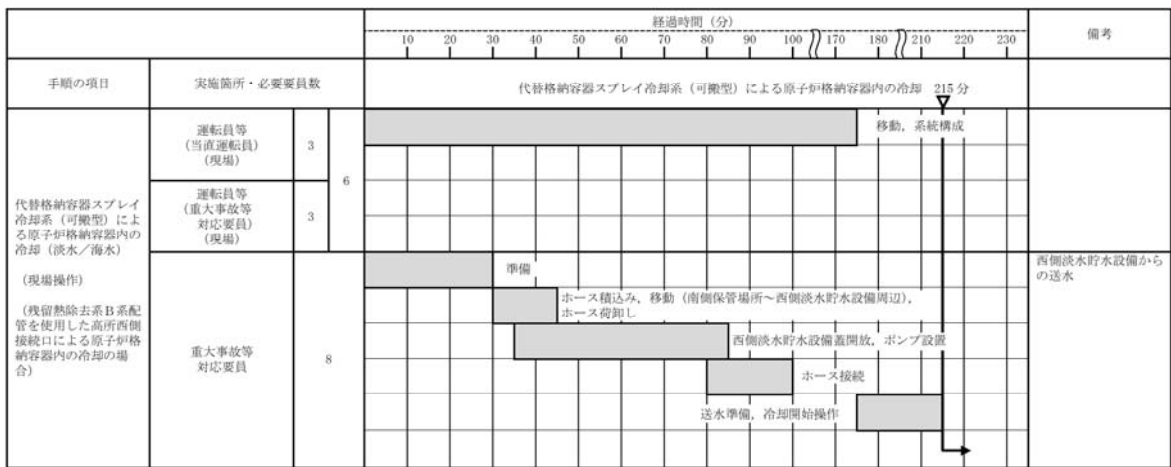
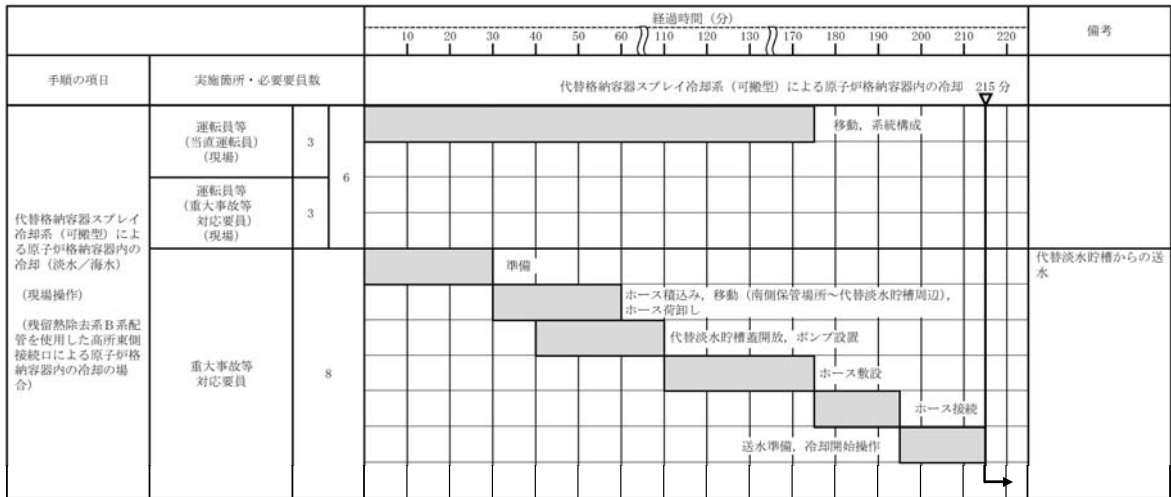

第1.6－13図 代替格納容器スプレイ冷却系（可搬型）による原子炉格納容器内の冷却（淡水／海水） タイムチャート（2／4）



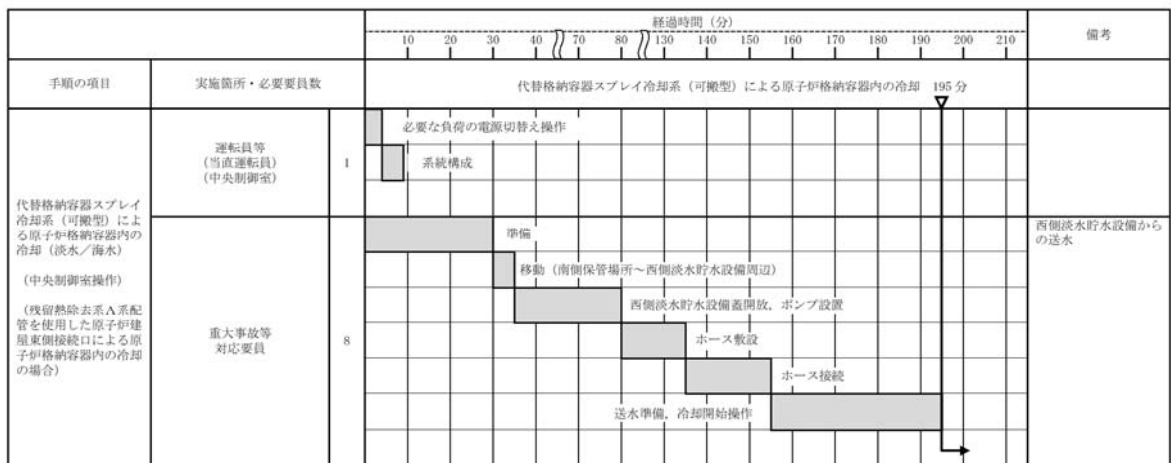
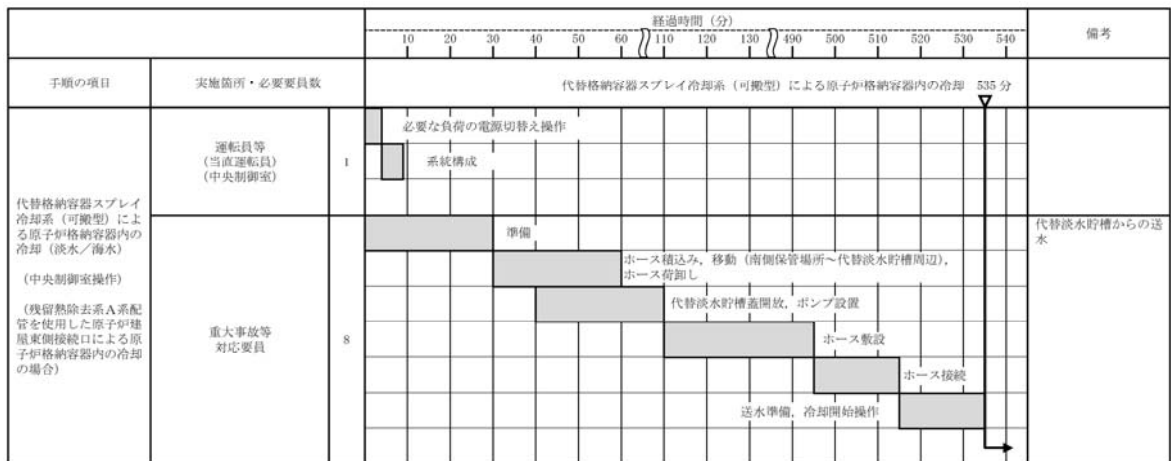

第1.6－13図 代替格納容器スプレイ冷却系（可搬型）による原子炉格納容器内の冷却（淡水／海水） タイムチャート（3／4）







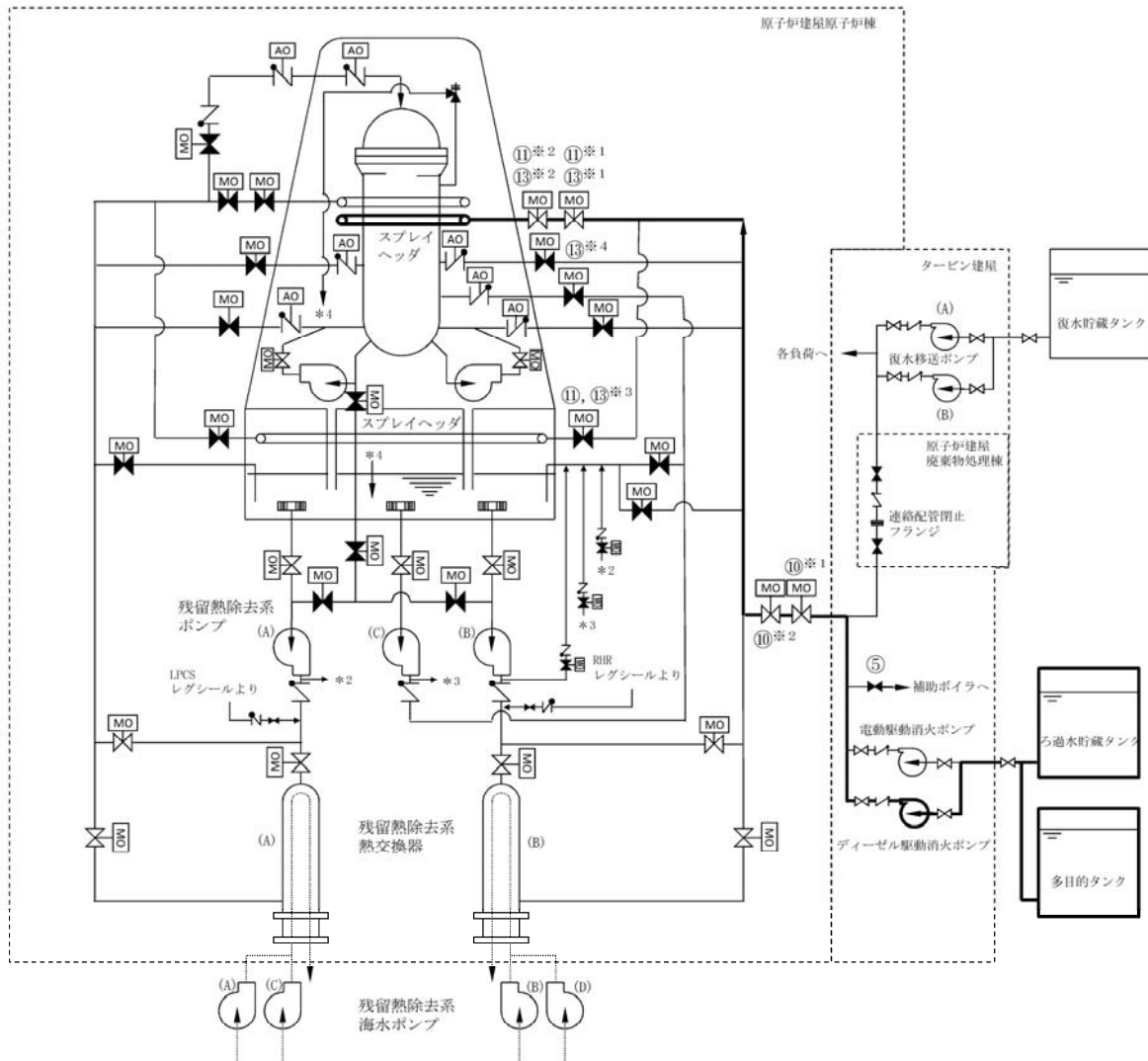

凡例

|    |      |
|----|------|
|    | ポンプ  |
| MO | 電動駆動 |
| AO | 空気駆動 |
|    | 弁    |
|    | 逆止弁  |

| 操作手順                                                                  | 弁名称              |
|-----------------------------------------------------------------------|------------------|
| ⑤                                                                     | 補助ボイラ冷却水元弁       |
| ⑩※ <sup>1</sup> , ⑩※ <sup>2</sup>                                     | 残留熱除去系B系消火系ライン弁  |
| ⑪※ <sup>1</sup> , ⑪※ <sup>2</sup> , ⑬※ <sup>1</sup> , ⑬※ <sup>2</sup> | 残留熱除去系B系D/Wスプレイ弁 |
| ⑪, ⑬※ <sup>3</sup>                                                    | 残留熱除去系B系S/Pスプレイ弁 |
| ⑬※ <sup>4</sup>                                                       | 残留熱除去系B系注入弁      |

記載例 ○ : 操作手順番号を示す。

○※<sup>1</sup>~ : 同一操作手順番号内に複数の操作又は確認を実施する対象弁がある場合、その実施順を示す。

第1.6-14図 消火系による原子炉格納容器内の冷却 概要図



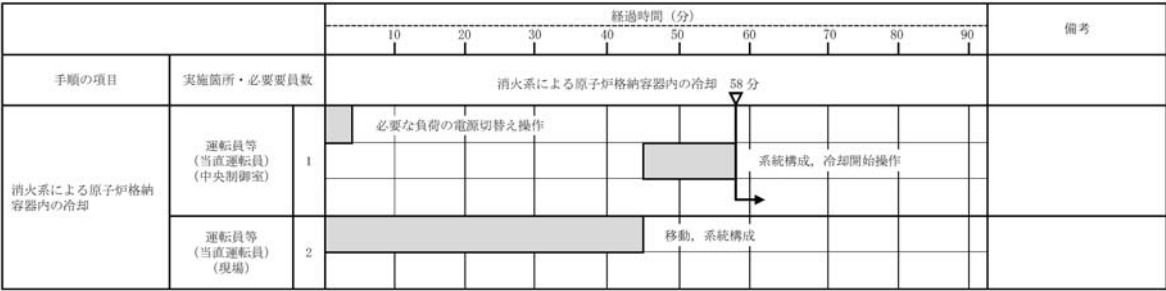

第1.6－15図 消火系による原子炉格納容器内の冷却 タイムチャート



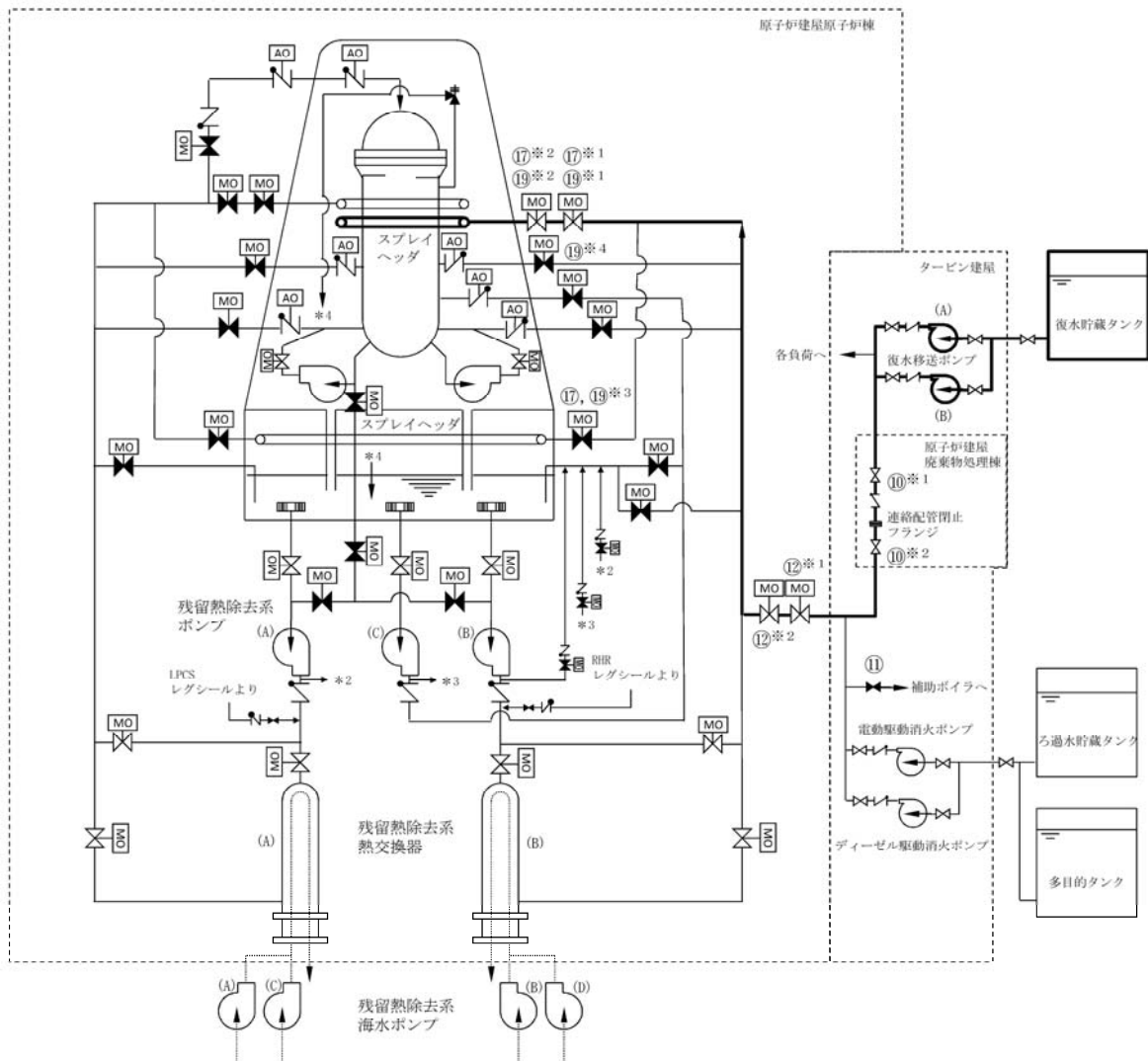

| 操作手順                                                                  | 弁名称              |
|-----------------------------------------------------------------------|------------------|
| ⑩※ <sup>1</sup> , ⑩※ <sup>2</sup>                                     | 補給水系－消火系連絡ライン止め弁 |
| ⑪                                                                     | 補助ボイラ冷却水元弁       |
| ⑫※ <sup>1</sup> , ⑫※ <sup>2</sup>                                     | 残留熱除去系B系消火系ライン弁  |
| ⑬※ <sup>1</sup> , ⑬※ <sup>2</sup> , ⑭※ <sup>1</sup> , ⑭※ <sup>2</sup> | 残留熱除去系B系D/Wスプレイ弁 |
| ⑮, ⑯※ <sup>3</sup>                                                    | 残留熱除去系B系S/Pスプレイ弁 |
| ⑰※ <sup>4</sup>                                                       | 残留熱除去系B系注入弁      |

記載例 ○ : 操作手順番号を示す。

○※<sup>1</sup>~ : 同一操作手順番号内に複数の操作又は確認を実施する対象弁がある場合、その実施順を示す。

凡例

|    |      |
|----|------|
|    | ポンプ  |
| MO | 電動駆動 |
| AO | 空気駆動 |
|    | 弁    |
|    | 逆止弁  |

第1.6－16図 補給水系による原子炉格納容器内の冷却 概要図



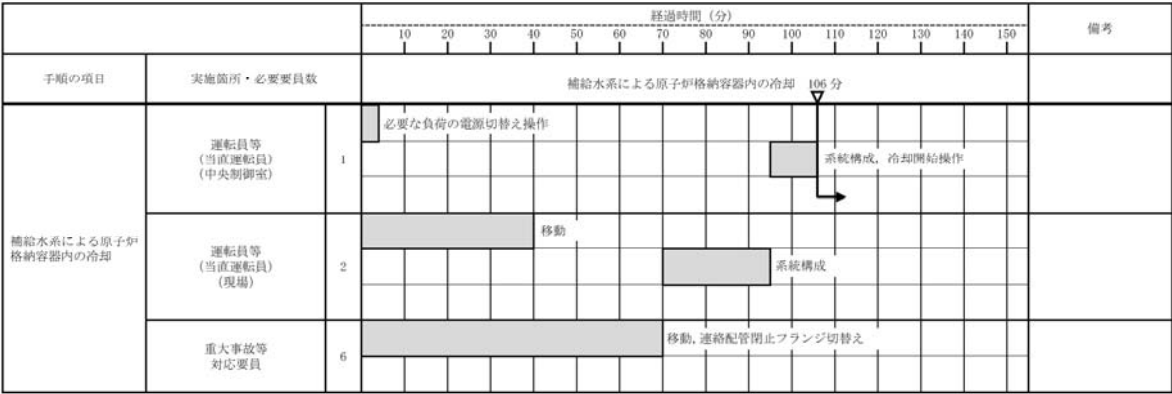

第 1.6－17 図 補給水系による原子炉格納容器内の冷却 タイムチャート







|                             |                            |   | 経過時間 (分)                        |   |   |   |   |   |   |   |   |    |    |    | 備考 |
|-----------------------------|----------------------------|---|---------------------------------|---|---|---|---|---|---|---|---|----|----|----|----|
|                             |                            |   | 1                               | 2 | 3 | 4 | 5 | 6 | 7 | 8 | 9 | 10 | 11 | 12 |    |
| 手順の項目                       | 実施箇所・必要要員数                 |   | ドライウエル内ガス冷却装置による原子炉格納容器内の除熱 10分 |   |   |   |   |   |   |   |   |    |    |    |    |
| ドライウエル内ガス冷却装置による原子炉格納容器内の除熱 | 運転員等<br>(当直運転員)<br>(中央制御室) | 1 | 系統構成, 除熱開始操作                    |   |   |   |   |   |   |   |   |    |    |    |    |
|                             |                            |   |                                 |   |   |   |   |   |   |   |   |    |    |    |    |

第 1.6－19 図    ドライウエル内ガス冷却装置による原子炉格納容器内の除熱  
タイムチャート



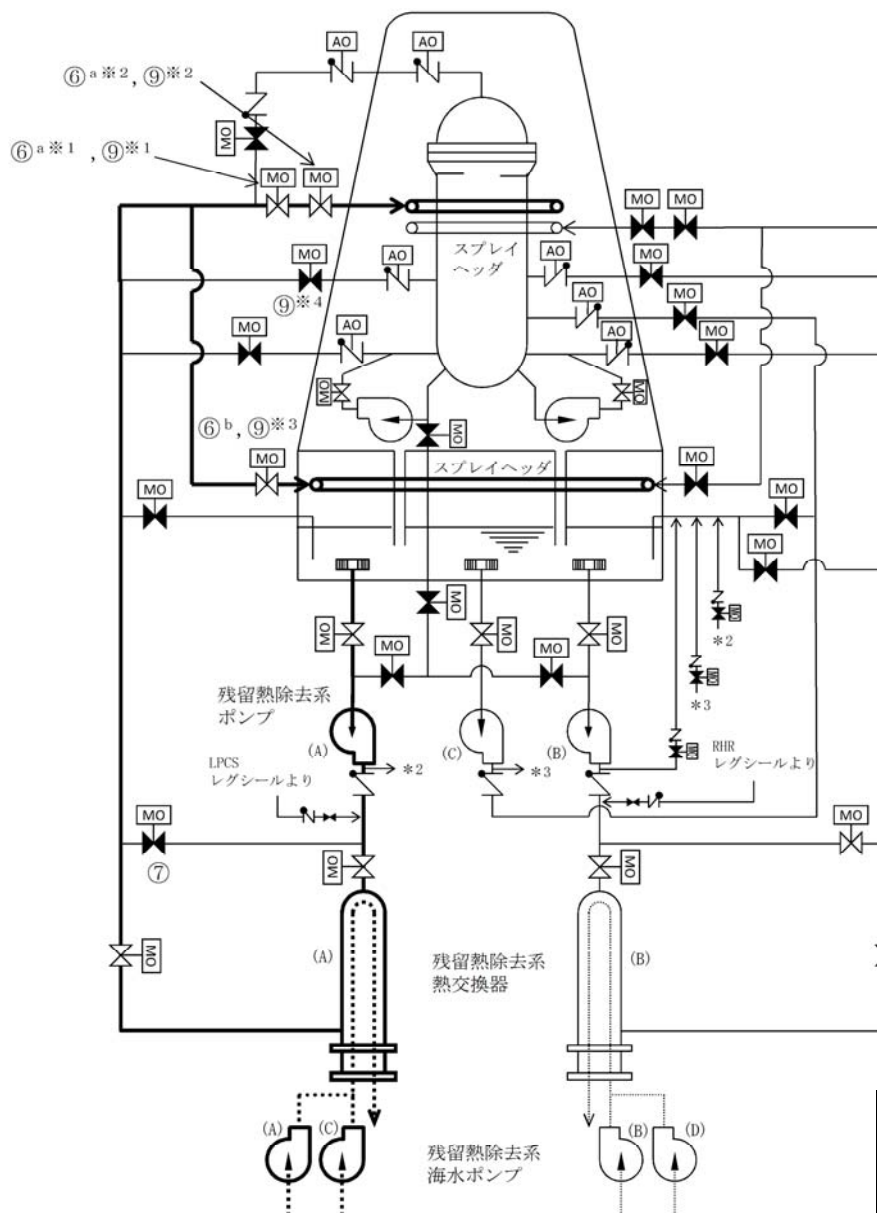

| 凡例 |      |
|----|------|
|    | ポンプ  |
|    | 電動駆動 |
|    | 空気駆動 |
|    | 弁    |
|    | 逆止弁  |
|    | 冷却水  |

| 操作手順                                           | 弁名称                  |
|------------------------------------------------|----------------------|
| ⑥ <sup>a</sup> ※1, ⑥ <sup>a</sup> ※2, ⑨※1, ⑨※2 | 残留熱除去系A系D/Wスプレイ弁     |
| ⑥ <sup>b</sup> , ⑨※3                           | 残留熱除去系A系S/Pスプレイ弁     |
| ⑦                                              | 残留熱除去系熱交換器 (A) バイパス弁 |
| ⑨※4                                            | 残留熱除去系A系注入弁          |

記載例 ○ : 操作手順番号を示す。  
 ○<sup>a</sup>~ : 同一操作手順番号内で選択して実施する操作がある場合の操作手順の優先番号を示す。  
 ○※1~ : 同一操作手順番号内に複数の操作又は確認を実施する対象弁がある場合、その実施順を示す。

第1.6-20図 残留熱除去系（格納容器スプレイ冷却系）復旧後の原子炉格納容器内の除熱 概要図



|                                    |                            | 経過時間（分）                            |   |   |   |   |   |   |   |             |    |    |    | 備考 |
|------------------------------------|----------------------------|------------------------------------|---|---|---|---|---|---|---|-------------|----|----|----|----|
|                                    |                            | 1                                  | 2 | 3 | 4 | 5 | 6 | 7 | 8 | 9           | 10 | 11 | 12 |    |
| 手順の項目                              | 実施箇所・必要要員数                 | 残留熱除去系（格納容器スプレイ冷却系）復旧後の原子炉格納容器内の除熱 |   |   |   |   |   |   |   |             |    |    |    |    |
| 残留熱除去系（格納容器スプレイ冷却系）復旧後の原子炉格納容器内の除熱 | 運転員等<br>（当直運転員）<br>（中央制御室） | 1                                  |   |   |   |   |   |   |   | 系統構成、除熱開始操作 |    |    |    | ※1 |
|                                    |                            |                                    |   |   |   |   |   |   |   |             |    |    |    |    |

※1：残留熱除去系（格納容器スプレイ冷却系）A系復旧後の原子炉格納容器内の除熱を示す。また，残留熱除去系（格納容器スプレイ冷却系）B系復旧後の原子炉格納容器内の除熱については，除熱開始まで7分以内と想定する。

第1.6－21図 残留熱除去系（格納容器スプレイ冷却系）復旧後の原子炉格納容器内の除熱 タイムチャート



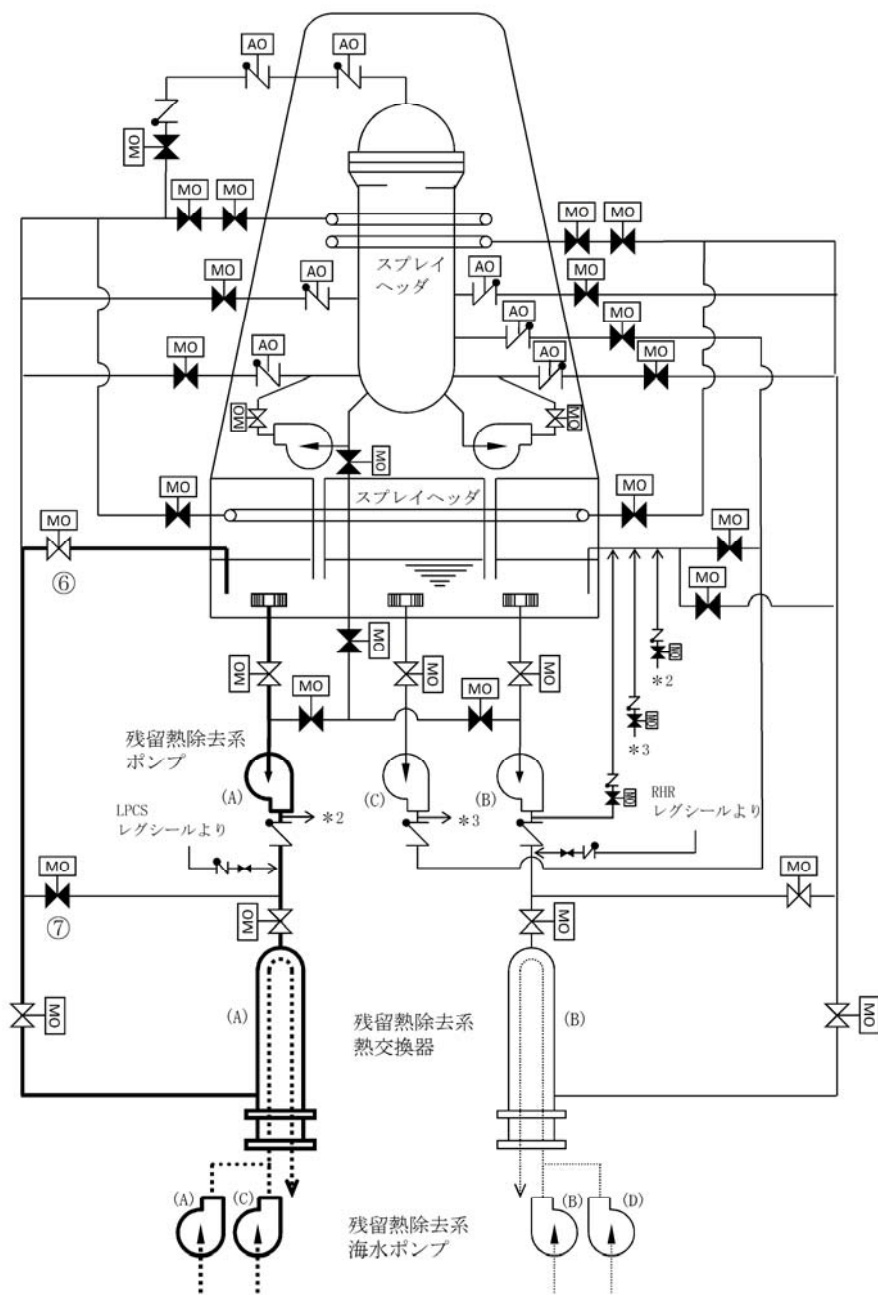

凡例

|  |      |
|--|------|
|  | ポンプ  |
|  | 電動駆動 |
|  | 空気駆動 |
|  | 弁    |
|  | 逆止弁  |
|  | 冷却水  |

| 操作手順 | 弁名称                |
|------|--------------------|
| ⑥    | 残留熱除去系A系テスト弁       |
| ⑦    | 残留熱除去系熱交換器（A）バイパス弁 |

記載例 ○：操作手順番号を示す。

第 1.6－22 図 残留熱除去系（サプレッション・プール冷却系）復旧後のサプレッション・プール水の除熱 概要図



|                                             |                            |   | 経過時間（分）                                                                                                                                         |  |  |  |  |  |  |  |  |  |  | 備考 |
|---------------------------------------------|----------------------------|---|-------------------------------------------------------------------------------------------------------------------------------------------------|--|--|--|--|--|--|--|--|--|--|----|
|                                             |                            |   | 0.5    1    1.5    2    2.5    3    3.5    4    4.5                                                                                             |  |  |  |  |  |  |  |  |  |  |    |
| 手順の項目                                       | 実施箇所・必要要員数                 |   | 残留熱除去系（サブプレッション・プール冷却系）復旧後のサブプレッション・プール水の除熱                                                                                                     |  |  |  |  |  |  |  |  |  |  |    |
| 残留熱除去系（サブプレッション・プール冷却系）復旧後のサブプレッション・プール水の除熱 | 運転員等<br>（当直運転員）<br>（中央制御室） | 1 | <div><div></div><div></div><div></div><div></div><div></div><div></div><div></div><div></div><div></div><div></div><div></div><div></div></div> |  |  |  |  |  |  |  |  |  |  |    |
|                                             |                            |   | <div><div></div><div></div><div></div><div></div><div></div><div></div><div></div><div></div><div></div><div></div><div></div><div></div></div> |  |  |  |  |  |  |  |  |  |  |    |

※1：残留熱除去系（サブプレッション・プール冷却系）A系復旧後のサブプレッション・プール水の除熱を示す。また、残留熱除去系（サブプレッション・プール冷却系）B系復旧後のサブプレッション・プール水の除熱については、除熱開始まで3分以内と想定する。

第 1.6－23 図 残留熱除去系（サブプレッション・プール冷却系）復旧後のサブプレッション・プール水の除熱 タイムチャート



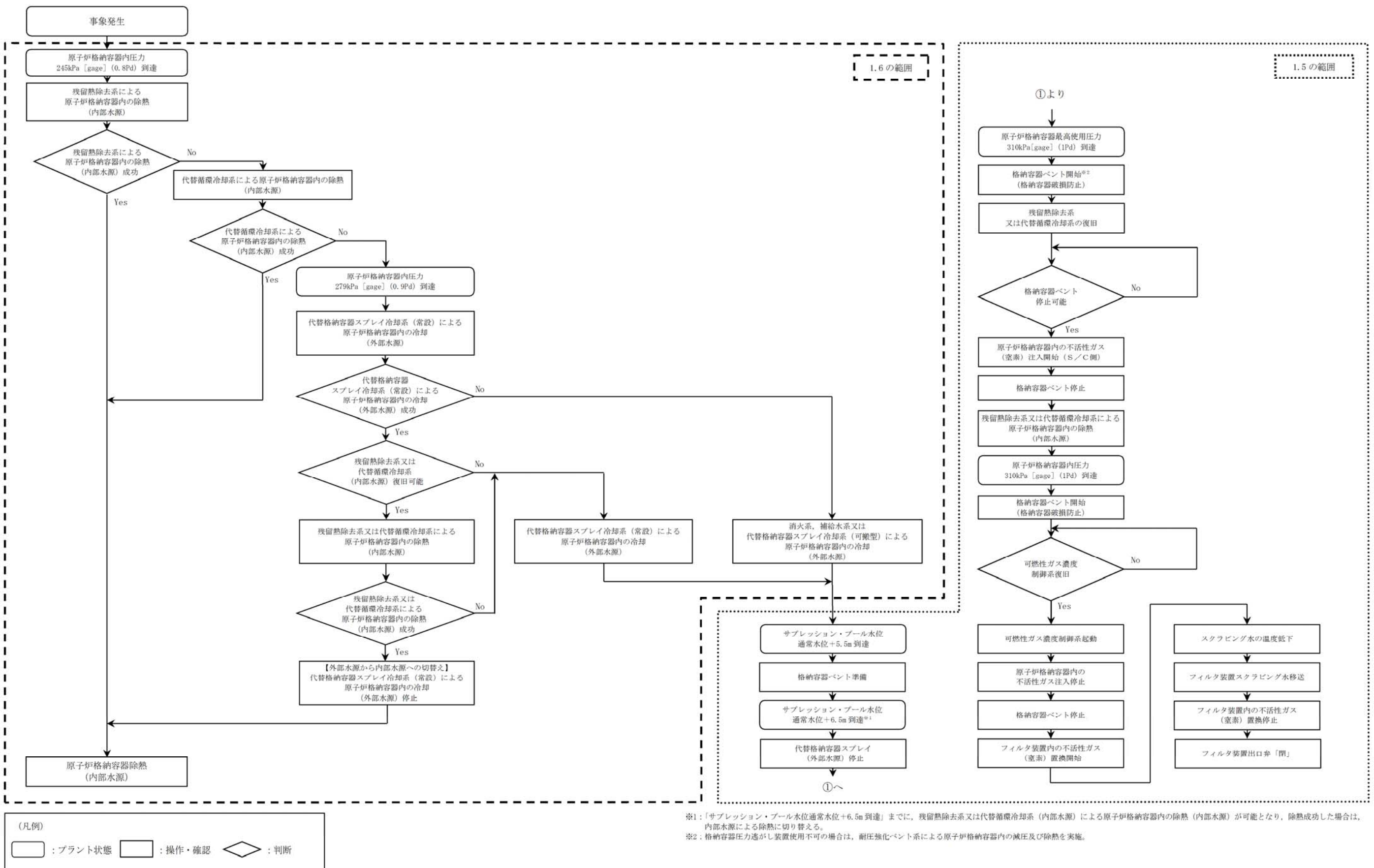

第 1.6-24 図 重大事故等時の対応手段選択フローチャート (1/6)



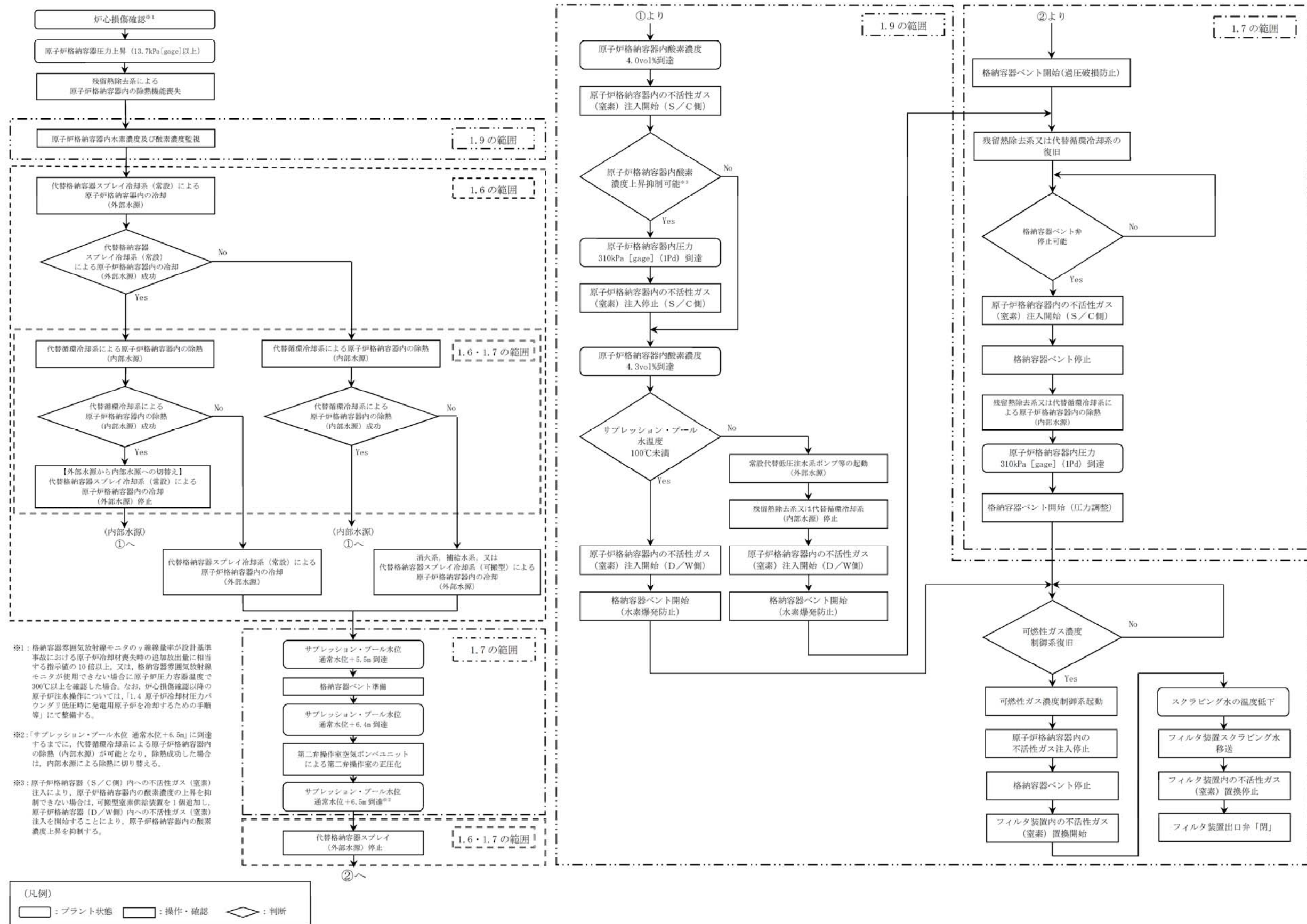

第 1.6-24 図 重大事故等時の対応手段選択フローチャート (2/6)







# 炉心の著しい損傷防止のための対応手順

## (2) サポート系故障時の対応手段の選択

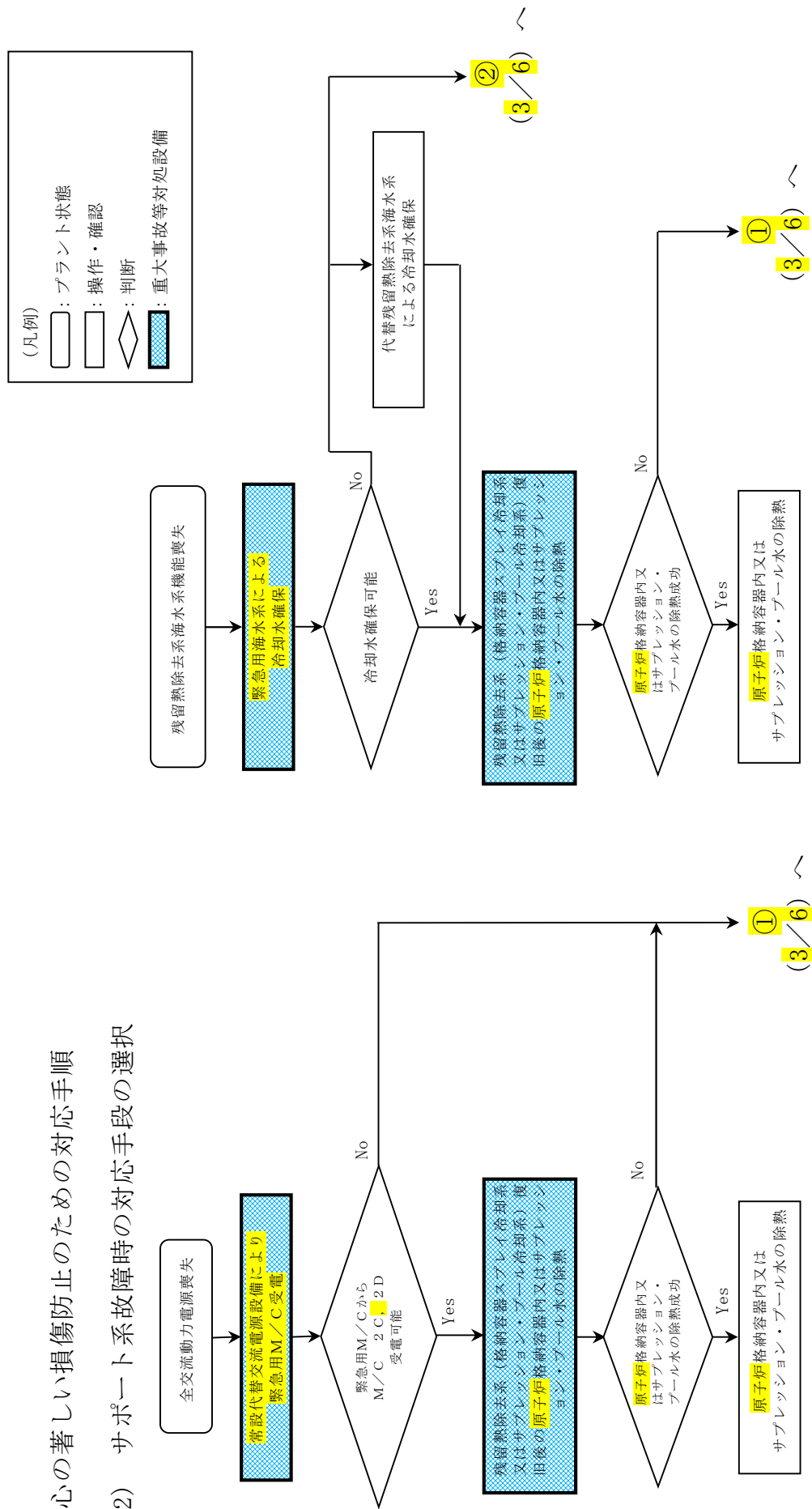

第 1.6-24 図 重大事故等時の対応手段選択フローチャート (4/6)



# 原子炉格納容器破損を防止するための対応手順

## (1) フロントライン系故障時の対応手段の選択

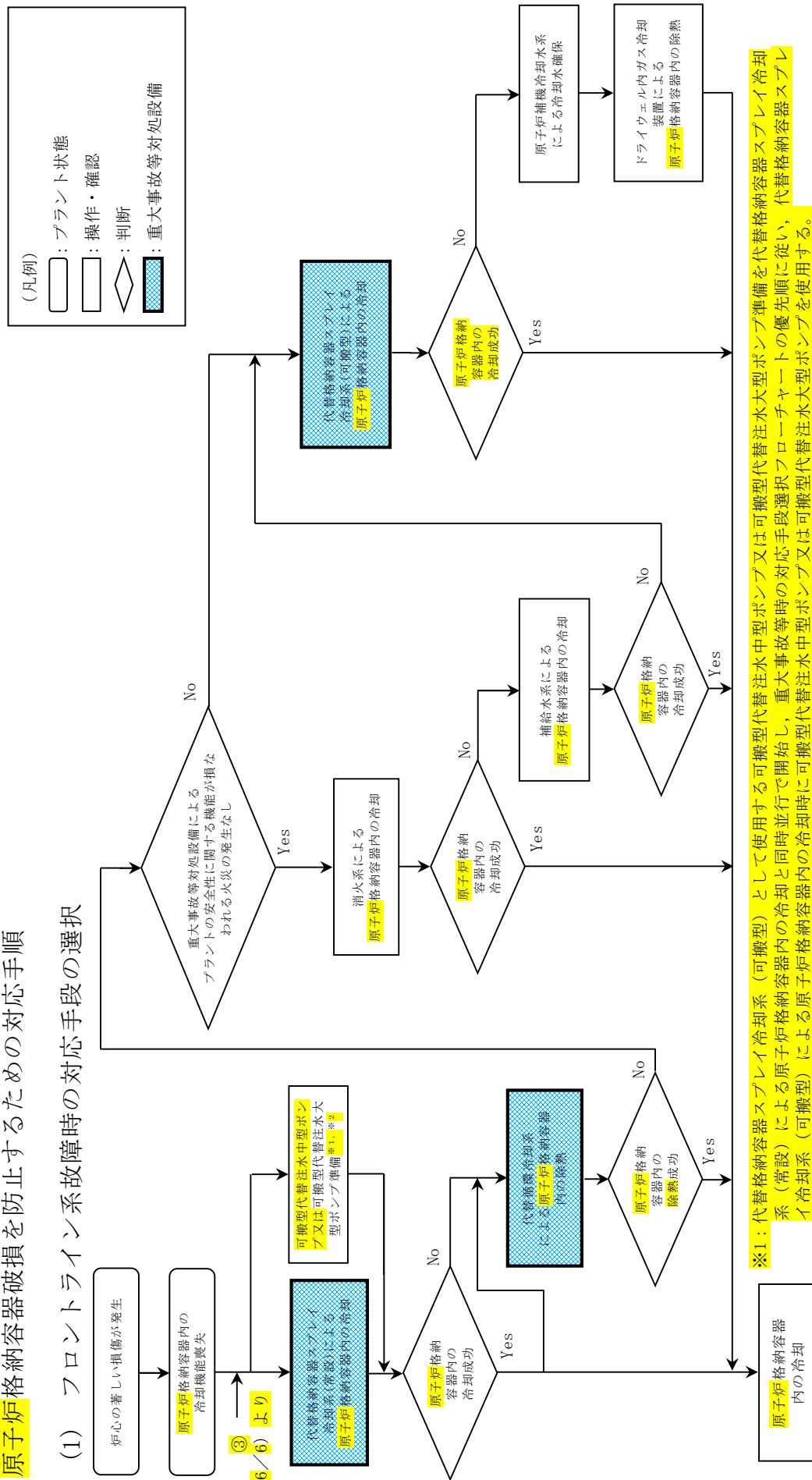

※1：代替格納容器スプレイ冷却系（可搬型）として使用する可搬型代替注水中型ポンプ又は可搬型代替注水大型ポンプ準備を代替格納容器スプレイ冷却系（常設）による原子炉格納容器内の冷却と同時並行で開始し、重大事故等時の対応手段選択フローチャートの優先順に従い、代替格納容器スプレイ冷却系（可搬型）による原子炉格納容器内の冷却時に可搬型代替注水中型ポンプ又は可搬型代替注水大型ポンプを使用する。

※2：炉心損傷により屋外放射線量が高い場合は屋内に待機し、モニタ指示を確認しながら作業を実施する。

第 1.6－24 図 重大事故等時の対応手段選択フローチャート (5/6)



# 原子炉格納容器破損を防止するための対応手順

## (2) サポート系故障時の対応手段の選択

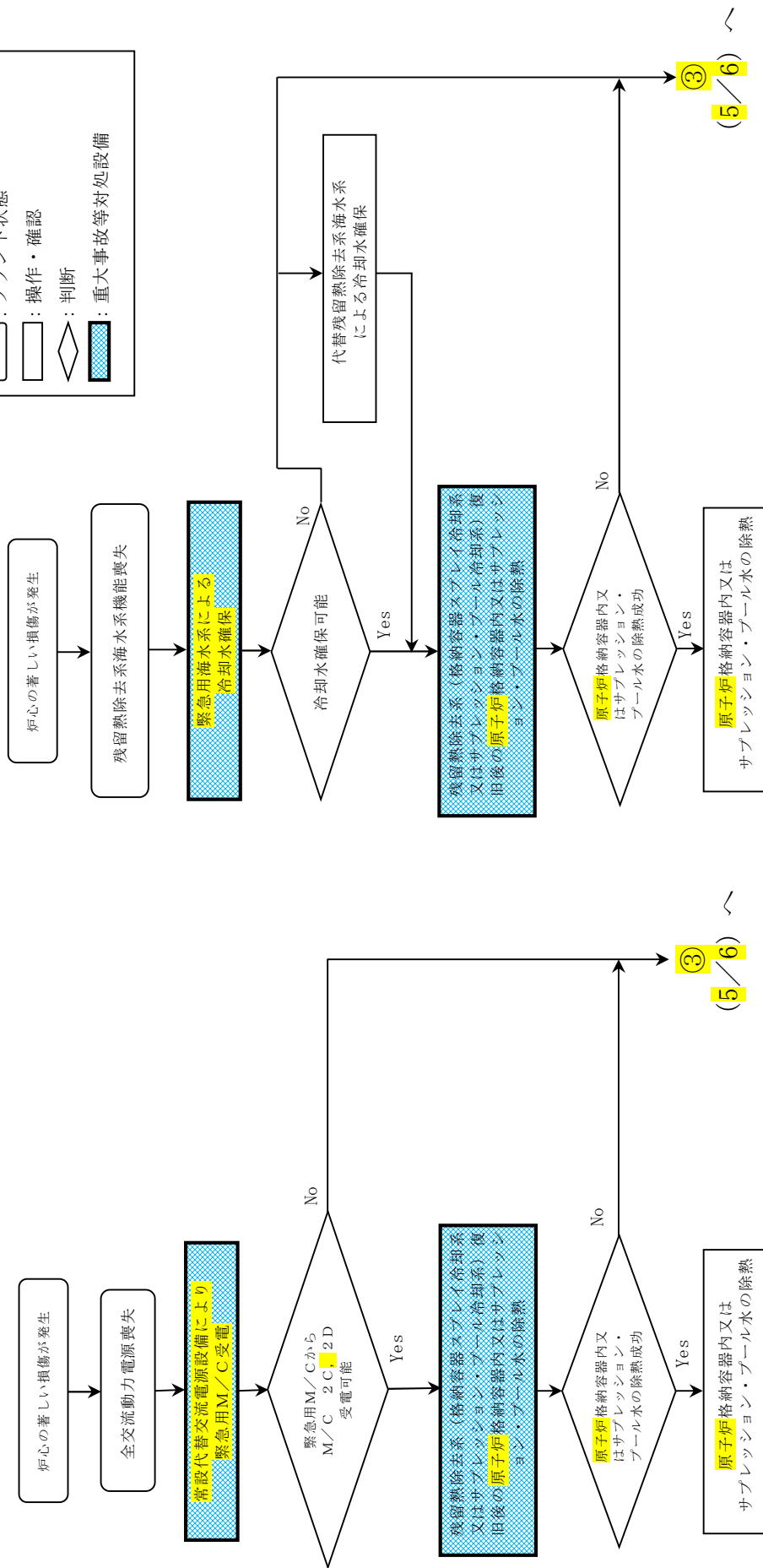

第 1.6-24 図 重大事故等時の対応手段選択フローチャート (6/6)



審査基準，基準規則と対処設備との対応表（1／10）

| 技術的能力審査基準（1.6）                                                                                                                                                                                                                                                                                   | 番号 | 設置許可基準規則（第49条）                                                                                                                                                                                                                                | 技術基準規則（第64条）                                                                                                                                                                                                                                    | 番号 |
|--------------------------------------------------------------------------------------------------------------------------------------------------------------------------------------------------------------------------------------------------------------------------------------------------|----|-----------------------------------------------------------------------------------------------------------------------------------------------------------------------------------------------------------------------------------------------|-------------------------------------------------------------------------------------------------------------------------------------------------------------------------------------------------------------------------------------------------|----|
| <p>【本文】</p> <p>1 発電用原子炉設置者において、設計基準事故対処設備が有する原子炉格納容器内の冷却機能が喪失した場合において炉心の著しい損傷を防止するため、原子炉格納容器内の圧力及び温度を低下させるために必要な手順等が適切に整備されているか、又は整備される方針が適切に示されていること。</p> <p>2 発電用原子炉設置者は、炉心の著しい損傷が発生した場合において原子炉格納容器の破損を防止するため、原子炉格納容器内の圧力及び温度並びに放射性物質の濃度を低下させるために必要な手順等が適切に整備されているか、又は整備される方針が適切に示されていること。</p> | ①  | <p>【本文】</p> <p>1 発電用原子炉施設には、設計基準事故対処設備が有する原子炉格納容器内の冷却機能が喪失した場合において炉心の著しい損傷を防止するため、原子炉格納容器内の圧力及び温度を低下させるために必要な設備を設けなければならない。</p> <p>2 発電用原子炉施設には、炉心の著しい損傷が発生した場合において原子炉格納容器の破損を防止するため、原子炉格納容器内の圧力及び温度並びに放射性物質の濃度を低下させるために必要な設備を設けなければならない。</p> | <p>【本文】</p> <p>1 発電用原子炉施設には、設計基準事故対処設備が有する原子炉格納容器内の冷却機能が喪失した場合において炉心の著しい損傷を防止するため、原子炉格納容器内の圧力及び温度を低下させるために必要な設備を施設しなければならない。</p> <p>2 発電用原子炉施設には、炉心の著しい損傷が発生した場合において原子炉格納容器の破損を防止するため、原子炉格納容器内の圧力及び温度並びに放射性物質の濃度を低下させるために必要な設備を施設しなければならない。</p> | ④  |
| <p>【解釈】</p> <p>1 第1項に規定する「原子炉格納容器内の圧力及び温度を低下させるために必要な手順等」及び第2項に規定する「原子炉格納容器内の圧力及び温度並びに放射性物質の濃度を低下させるために必要な手順等」とは、以下に掲げる措置又はこれらと同等以上の効果を有する措置を行うための手順等をいう。</p>                                                                                                                                    | —  | <p>【解釈】</p> <p>1 第1項に規定する「原子炉格納容器内の圧力及び温度を低下させるために必要な設備」及び第2項に規定する「原子炉格納容器内の圧力及び温度並びに放射性物質の濃度を低下させるために必要な設備」とは、以下に掲げる措置又はこれらと同等以上の効果を有する措置を行うための設備をいう。</p>                                                                                    | <p>【解釈】</p> <p>1 第1項に規定する「原子炉格納容器内の圧力及び温度を低下させるために必要な設備」及び第2項に規定する「原子炉格納容器内の圧力及び温度並びに放射性物質の濃度を低下させるために必要な設備」とは、以下に掲げる措置又はこれらと同等以上の効果を有する措置を行うための設備をいう。</p>                                                                                      | —  |
| <p>（1）炉心の著しい損傷を防止するための原子炉格納容器の冷却等</p> <p>a）設計基準事故対処設備が有する原子炉格納容器内の冷却機能が喪失した場合において炉心の著しい損傷を防止するため、格納容器スプレイ代替注水設備により、原子炉格納容器内の圧力及び温度を低下させるために必要な手順等を整備すること。</p>                                                                                                                                    | ②  | <p>（1）重大事故等対処設備</p> <p>a）設計基準事故対処設備の格納容器スプレイ注水設備（ポンプ又は水源）が機能喪失しているものとして、格納容器スプレイ代替注水設備を配備すること。</p>                                                                                                                                            | <p>（1）重大事故等対処設備</p> <p>a）設計基準事故対処設備の格納容器スプレイ注水設備（ポンプ又は水源）が機能喪失しているものとして、格納容器スプレイ代替注水設備を配備すること。</p>                                                                                                                                              | ⑤  |
| <p>（2）原子炉格納容器の破損を防止するための原子炉格納容器の冷却等</p> <p>a）炉心の著しい損傷が発生した場合において原子炉格納容器の破損を防止するため、格納容器スプレイ代替注水設備により、原子炉格納容器内の圧力及び温度並びに放射性物質の濃度を低下させるために必要な手順等を整備すること。</p>                                                                                                                                        | ③  | <p>b）上記a）の格納容器スプレイ代替注水設備は、設計基準事故対処設備に対して、多様性及び独立性を有し、位置的分散を図ること。</p>                                                                                                                                                                          | <p>b）上記a）の格納容器スプレイ代替注水設備は、設計基準事故対処設備に対して、多様性及び独立性を有し、位置的分散を図ること。</p>                                                                                                                                                                            | ⑥  |
|                                                                                                                                                                                                                                                                                                  |    | <p>（2）兼用</p> <p>a）第1項の炉心損傷防止目的の設備と第2項の格納容器破損防止目的の設備は、同一設備であってもよい。</p>                                                                                                                                                                         | <p>（2）兼用</p> <p>a）第1項の炉心損傷防止目的の設備と第2項の格納容器破損防止目的の設備は、同一設備であってもよい。</p>                                                                                                                                                                           | —  |



審査基準，基準規則と対処設備との対応表 (2/10)

| 重大事故等対処設備                                    |                          |          |            |    | 自主対策設備 |      |
|----------------------------------------------|--------------------------|----------|------------|----|--------|------|
| 手段                                           | 機器名称                     | 既設<br>新設 | 解釈<br>対応番号 | 備考 | 手段     | 機器名称 |
| 残留熱除去系（格納容器スプレイ冷却系）<br>による原子炉格納容器内の除熱        | 残留熱除去系ポンプ                | 既設       | ①<br>④     | —  | —      | —    |
|                                              | 残留熱除去系熱交換器               | 既設       |            |    |        |      |
|                                              | 残留熱除去系海水ポンプ              | 既設       |            |    |        |      |
|                                              | 残留熱除去系海水ストレーナ            | 既設       |            |    |        |      |
|                                              | サプレッション・プール              | 既設       |            |    |        |      |
|                                              | 残留熱除去系配管・弁・ストレーナ・スプレイヘッダ | 既設       |            |    |        |      |
|                                              | 原子炉格納容器                  | 既設       |            |    |        |      |
|                                              | 非常用交流電源設備                | 既設       |            |    |        |      |
| 残留熱除去系（サプレッション・プール水の除熱）<br>によるサプレッション・プールの除熱 | 残留熱除去系ポンプ                | 既設       | ①<br>④     | —  | —      | —    |
|                                              | 残留熱除去系熱交換器               | 既設       |            |    |        |      |
|                                              | 残留熱除去系海水ポンプ              | 既設       |            |    |        |      |
|                                              | 残留熱除去系海水ストレーナ            | 既設       |            |    |        |      |
|                                              | サプレッション・プール              | 既設       |            |    |        |      |
|                                              | 残留熱除去系配管・弁・ストレーナ         | 既設       |            |    |        |      |
|                                              | 非常用交流電源設備                | 既設       |            |    |        |      |
|                                              | 燃料給油設備                   | 既設       |            |    |        |      |



審査基準，基準規則と対処設備との対応表（3／10）

| 重大事故等対処設備                   |                          |          |             |    | 自主対策設備                      |                          |
|-----------------------------|--------------------------|----------|-------------|----|-----------------------------|--------------------------|
| 手段                          | 機器名称                     | 既設<br>新設 | 解釈<br>対応番号  | 備考 | 手段                          | 機器名称                     |
| 代替循環冷却系によるサブプレッション・プール水の除熱① | 代替循環冷却系ポンプ               | 新設       | ①<br>②<br>④ | —  | 代替循環冷却系によるサブプレッション・プール水の除熱③ | 代替循環冷却系ポンプ               |
|                             | 残留熱除去系熱交換器               | 既設       |             |    |                             | 残留熱除去系熱交換器               |
|                             | 残留熱除去系海水ポンプ              | 既設       |             |    |                             | 可搬型代替注水大型ポンプ             |
|                             | 残留熱除去系海水ストレーナ            | 既設       |             |    |                             | サブプレッション・プール             |
|                             | サブプレッション・プール             | 既設       |             |    |                             | 代替循環冷却系配管・弁              |
|                             | 代替循環冷却系配管・弁              | 新設       |             |    |                             | 残留熱除去系配管・弁・ストレーナ・スプレイヘッダ |
|                             | 残留熱除去系配管・弁・ストレーナ・スプレイヘッダ | 既設       |             |    |                             | 原子炉格納容器                  |
|                             | 原子炉格納容器                  | 既設       |             |    |                             | 常設代替交流電源設備               |
|                             | 常設代替交流電源設備               | 新設       |             |    |                             | 燃料給油設備                   |
|                             | 燃料給油設備                   | 新設       |             |    |                             |                          |
| 代替循環冷却系によるサブプレッション・プール水の除熱② | 代替循環冷却系ポンプ               | 新設       | ①<br>②<br>④ | —  | —                           | —                        |
|                             | 残留熱除去系熱交換器               | 既設       |             |    |                             |                          |
|                             | 緊急用海水ポンプ                 | 新設       |             |    |                             |                          |
|                             | 緊急用海水ストレーナ               | 新設       |             |    |                             |                          |
|                             | サブプレッション・プール             | 既設       |             |    |                             |                          |
|                             | 代替循環冷却系配管・弁              | 新設       |             |    |                             |                          |
|                             | 残留熱除去系配管・弁・ストレーナ・スプレイヘッダ | 既設       |             |    |                             |                          |
|                             | 原子炉格納容器                  | 既設       |             |    |                             |                          |
|                             | 常設代替交流電源設備               | 新設       |             |    |                             |                          |
|                             | 燃料給油設備                   | 新設       |             |    |                             |                          |



審査基準，基準規則と対処設備との対応表 (4/10)

| 重大事故等対処設備                  |                          |          |                            |    | 自主対策設備                     |                          |
|----------------------------|--------------------------|----------|----------------------------|----|----------------------------|--------------------------|
| 手段                         | 機器名称                     | 既設<br>新設 | 解釈<br>対応番号                 | 備考 | 手段                         | 機器名称                     |
| 代替循環冷却系による<br>原子炉格納容器内の除熱① | 代替循環冷却系ポンプ               | 新設       | ①<br>②<br>③<br>④<br>⑤<br>⑥ | —  | 代替循環冷却系による<br>原子炉格納容器内の除熱③ | 代替循環冷却系ポンプ               |
|                            | 残留熱除去系熱交換器               | 既設       |                            |    |                            | 残留熱除去系熱交換器               |
|                            | 残留熱除去系海水ポンプ              | 既設       |                            |    |                            | 可搬型代替注水大型ポンプ             |
|                            | 残留熱除去系海水ストレーナ            | 既設       |                            |    |                            | サブプレッション・プール             |
|                            | サブプレッション・プール             | 既設       |                            |    |                            | 代替循環冷却系配管・弁              |
|                            | 代替循環冷却系配管・弁              | 新設       |                            |    |                            | 残留熱除去系配管・弁・ストレーナ・スプレイヘッダ |
|                            | 残留熱除去系配管・弁・ストレーナ・スプレイヘッダ | 既設       |                            |    |                            | 原子炉格納容器                  |
|                            | 原子炉格納容器                  | 既設       |                            |    |                            | 常設代替交流電源設備               |
|                            | 常設代替交流電源設備               | 新設       |                            |    |                            | 燃料給油設備                   |
|                            | 燃料給油設備                   | 新設       |                            |    |                            |                          |
| 代替循環冷却系による原子炉格納容器内の除熱②     | 代替循環冷却系ポンプ               | 新設       | ①<br>②<br>③<br>④<br>⑤<br>⑥ | —  | —                          | —                        |
|                            | 残留熱除去系熱交換器               | 既設       |                            |    |                            |                          |
|                            | 緊急用海水ポンプ                 | 新設       |                            |    |                            |                          |
|                            | 緊急用海水ストレーナ               | 新設       |                            |    |                            |                          |
|                            | サブプレッション・プール             | 既設       |                            |    |                            |                          |
|                            | 代替循環冷却系配管・弁              | 新設       |                            |    |                            |                          |
|                            | 残留熱除去系配管・弁・ストレーナ・スプレイヘッダ | 既設       |                            |    |                            |                          |
|                            | 原子炉格納容器                  | 既設       |                            |    |                            |                          |
|                            | 常設代替交流電源設備               | 新設       |                            |    |                            |                          |
|                            | 燃料給油設備                   | 新設       |                            |    |                            |                          |



審査基準，基準規則と対処設備との対応表 (5/10)

| 重大事故等対処設備                        |                      |          |                            |         | 自主対策設備             |                      |
|----------------------------------|----------------------|----------|----------------------------|---------|--------------------|----------------------|
| 手段                               | 機器名称                 | 既設<br>新設 | 解釈<br>対応番号                 | 備考      | 手段                 | 機器名称                 |
| 代替格納容器スプレイ冷却系（常設）による原子炉格納容器内の冷却  | 常設低圧代替注水系ポンプ         | 新設       | ①<br>②<br>③<br>④<br>⑤<br>⑥ | —       | 消火系による原子炉格納容器内の冷却  | 電動駆動消火ポンプ            |
|                                  | 代替淡水貯槽               | 新設       |                            |         |                    | ディーゼル駆動消火ポンプ         |
|                                  | 低圧代替注水系配管・弁          | 新設       |                            |         |                    | 残留熱除去系B系配管・弁・スプレイヘッダ |
|                                  | 代替格納容器スプレイ冷却系配管・弁    | 新設       |                            |         |                    | 原子炉格納容器              |
|                                  | 残留熱除去系B系配管・弁・スプレイヘッダ | 既設       |                            |         |                    | 非常用交流電源設備            |
|                                  | 原子炉格納容器              | 既設       |                            |         |                    | 常設代替交流電源設備           |
|                                  | 常設代替交流電源設備           | 新設       |                            |         |                    | 可搬型代替交流電源設備          |
|                                  | 燃料給油設備               | 新設       |                            |         |                    | 燃料給油設備               |
| 代替格納容器スプレイ冷却系（可搬型）による原子炉格納容器内の冷却 | 可搬型代替注水中型ポンプ         | 新設       | ①<br>②<br>③<br>④<br>⑤<br>⑥ | —       |                    | ろ過水貯蔵タンク             |
|                                  | 可搬型代替注水大型ポンプ         | 新設       |                            |         |                    | 多目的タンク               |
|                                  | 西側淡水貯水設備             | 新設       |                            |         |                    | 消火系配管・弁              |
|                                  | 代替淡水貯槽               | 新設       |                            |         | 補給水系による原子炉格納容器内の冷却 | 復水移送ポンプ              |
|                                  | 低圧代替注水系配管・弁          | 新設       |                            |         |                    | 残留熱除去系B系配管・弁・スプレイヘッダ |
|                                  | 代替格納容器スプレイ冷却系配管・弁    | 新設       |                            |         |                    | 原子炉格納容器              |
|                                  | 残留熱除去系配管・弁・スプレイヘッダ   | 既設       |                            |         |                    | 非常用交流電源設備            |
|                                  | ホース                  | 新設       |                            |         |                    | 常設代替交流電源設備           |
|                                  | 原子炉格納容器              | 既設       |                            |         |                    | 可搬型代替交流電源設備          |
|                                  | 常設代替交流電源設備           | 新設       |                            |         |                    | 燃料給油設備               |
|                                  | 可搬型代替交流電源設備          | 新設       |                            |         |                    | 復水貯蔵タンク              |
|                                  | 燃料給油設備               | 新設       |                            |         |                    | 補給水系配管・弁             |
| —                                | —                    | —        | —                          | 消火系配管・弁 |                    |                      |



審査基準，基準規則と対処設備との対応表 (6/10)

| 重大事故等対処設備 |      |          |            |    | 自主対策設備                          |                    |
|-----------|------|----------|------------|----|---------------------------------|--------------------|
| 手段        | 機器名称 | 既設<br>新設 | 解釈<br>対応番号 | 備考 | 手段                              | 機器名称               |
| —         | —    | —        | —          | —  | ドライウエル内ガス冷却装置<br>による原子炉格納容器内の除熱 | ドライウエル内ガス冷却装置送風機   |
|           |      |          |            |    |                                 | ドライウエル内ガス冷却装置冷却コイル |
|           |      |          |            |    |                                 | 原子炉格納容器            |
|           |      |          |            |    |                                 | 非常用交流電源設備          |
|           |      |          |            |    |                                 | 燃料給油設備             |



審査基準，基準規則と対処設備との対応表 (7/10)

| 重大事故等対処設備                               |                          |          |            |    | 自主対策設備                                  |                          |
|-----------------------------------------|--------------------------|----------|------------|----|-----------------------------------------|--------------------------|
| 手段                                      | 機器名称                     | 既設<br>新設 | 解釈<br>対応番号 | 備考 | 手段                                      | 機器名称                     |
| 残留熱除去系（格納容器スプレイ冷却系）<br>復旧後の原子炉格納容器内の除熱① | 残留熱除去系ポンプ（海水冷却）          | 既設       | ①<br>④     | —  | 残留熱除去系（格納容器スプレイ冷却系）<br>復旧後の原子炉格納容器内の除熱③ | 残留熱除去系ポンプ（海水冷却）          |
|                                         | 残留熱除去系熱交換器               | 既設       |            |    |                                         | 残留熱除去系熱交換器               |
|                                         | 残留熱除去系海水ポンプ              | 既設       |            |    |                                         | 可搬型代替注水大型ポンプ             |
|                                         | 残留熱除去系海水ストレーナ            | 既設       |            |    |                                         | サブプレッション・プール             |
|                                         | サブプレッション・プール             | 既設       |            |    |                                         | 残留熱除去系配管・弁・ストレーナ・スプレイヘッダ |
|                                         | 残留熱除去系配管・弁・ストレーナ・スプレイヘッダ | 既設       |            |    |                                         | 原子炉格納容器                  |
|                                         | 原子炉格納容器                  | 既設       |            |    |                                         | 常設代替交流電源設備               |
|                                         | 常設代替交流電源設備               | 新設       |            |    |                                         | 燃料給油設備                   |
|                                         | 燃料給油設備                   | 新設       |            |    |                                         |                          |
| 残留熱除去系（格納容器スプレイ冷却系）<br>復旧後の原子炉格納容器内の除熱② | 残留熱除去系ポンプ（海水冷却）          | 既設       | ①<br>④     | —  | —                                       | —                        |
|                                         | 残留熱除去系熱交換器               | 既設       |            |    |                                         |                          |
|                                         | 緊急用海水ポンプ                 | 新設       |            |    |                                         |                          |
|                                         | 緊急用海水ストレーナ               | 新設       |            |    |                                         |                          |
|                                         | サブプレッション・プール             | 既設       |            |    |                                         |                          |
|                                         | 残留熱除去系配管・弁・ストレーナ・スプレイヘッダ | 既設       |            |    |                                         |                          |
|                                         | 原子炉格納容器                  | 既設       |            |    |                                         |                          |
|                                         | 常設代替交流電源設備               | 新設       |            |    |                                         |                          |
|                                         | 燃料給油設備                   | 新設       |            |    |                                         |                          |



審査基準，基準規則と対処設備との対応表 (8/10)

| 重大事故等対処設備                                          |                  |          |            |    | 自主対策設備                                             |                  |
|----------------------------------------------------|------------------|----------|------------|----|----------------------------------------------------|------------------|
| 手段                                                 | 機器名称             | 既設<br>新設 | 解釈<br>対応番号 | 備考 | 手段                                                 | 機器名称             |
| 残留熱除去系（サブプレッジョン・プール水の除熱①）<br>復旧後のサブプレッジョン・プール水の除熱① | 残留熱除去系ポンプ（海水冷却）  | 既設       | ①<br>④     | —  | 残留熱除去系（サブプレッジョン・プール水の除熱③）<br>復旧後のサブプレッジョン・プール水の除熱③ | 残留熱除去系ポンプ（海水冷却）  |
|                                                    | 残留熱除去系熱交換器       | 既設       |            |    |                                                    | 残留熱除去系熱交換器       |
|                                                    | 残留熱除去系海水ポンプ      | 既設       |            |    |                                                    | 可搬型代替注水大型ポンプ     |
|                                                    | 残留熱除去系海水ストレーナ    | 既設       |            |    |                                                    | サブプレッジョン・プール     |
|                                                    | サブプレッジョン・プール     | 既設       |            |    |                                                    | 残留熱除去系配管・弁・ストレーナ |
|                                                    | 残留熱除去系配管・弁・ストレーナ | 既設       |            |    |                                                    | 常設代替交流電源設備       |
|                                                    | 常設代替交流電源設備       | 新設       |            |    |                                                    | 燃料給油設備           |
|                                                    | 燃料給油設備           | 新設       |            |    |                                                    |                  |
| 残留熱除去系（サブプレッジョン・プール水の除熱②）<br>復旧後のサブプレッジョン・プール水の除熱② | 残留熱除去系ポンプ（海水冷却）  | 既設       | ①<br>④     | —  | —                                                  | —                |
|                                                    | 残留熱除去系熱交換器       | 既設       |            |    |                                                    |                  |
|                                                    | 緊急用海水ポンプ         | 新設       |            |    |                                                    |                  |
|                                                    | 緊急用海水ストレーナ       | 新設       |            |    |                                                    |                  |
|                                                    | サブプレッジョン・プール     | 既設       |            |    |                                                    |                  |
|                                                    | 残留熱除去系配管・弁・ストレーナ | 既設       |            |    |                                                    |                  |
|                                                    | 常設代替交流電源設備       | 新設       |            |    |                                                    |                  |
|                                                    | 燃料給油設備           | 新設       |            |    |                                                    |                  |



審査基準，基準規則と対処設備との対応表 (9/10)

| 技術的能力審査基準 (1.6)                                                                                                                                               | 適合方針                                                                                                                                                                                                                           |
|---------------------------------------------------------------------------------------------------------------------------------------------------------------|--------------------------------------------------------------------------------------------------------------------------------------------------------------------------------------------------------------------------------|
| <p>【要求事項】</p> <p>1 発電用原子炉設置者において、設計基準事故対処設備が有する原子炉格納容器内の冷却機能が喪失した場合において炉心の著しい損傷を防止するため、原子炉格納容器内の圧力及び温度を低下させるために必要な手順等が適切に整備されているか、又は整備される方針が適切に示されていること。</p>  | <p>設計基準事故対処設備である残留熱除去系（格納容器スプレイ冷却系及びサブプレッション・プール冷却系）ポンプが有する原子炉格納容器内の除熱機能が喪失した場合において、炉心の著しい損傷を防止する手段として、常設低圧代替注水系ポンプ、代替循環冷却系ポンプ及び代替格納容器スプレイ冷却系（可搬型）として使用する可搬型代替注水中型ポンプ又は可搬型代替注水大型ポンプにより原子炉格納容器内の圧力及び温度を低下させるために必要な手順等を整備する。</p> |
| <p>2 発電用原子炉設置者は、炉心の著しい損傷が発生した場合において原子炉格納容器の破損を防止するため、原子炉格納容器内の圧力及び温度並びに放射性物質の濃度を低下させるために必要な手順等が適切に整備されているか、又は整備される方針が適切に示されていること。</p>                         | <p>炉心の著しい損傷が発生した場合において、原子炉格納容器の破損を防止する手段として、常設低圧代替注水系ポンプ、代替循環冷却系ポンプ及び代替格納容器スプレイ冷却系（可搬型）として使用する可搬型代替注水中型ポンプ又は可搬型代替注水大型ポンプにより、原子炉格納容器内の圧力及び温度並びに放射性物質の濃度を低下させるために必要な手順等を整備する。</p>                                                |
| <p>【解釈】</p> <p>1 第1項に規定する「原子炉格納容器内の圧力及び温度を低下させるために必要な手順等」及び第2項に規定する「原子炉格納容器内の圧力及び温度並びに放射性物質の濃度を低下させるために必要な手順等」とは、以下に掲げる措置又はこれらと同等以上の効果を有する措置を行うための手順等をいう。</p> | <p>—</p>                                                                                                                                                                                                                       |



審査基準，基準規則と対処設備との対応表 (10/10)

| 技術的能力審査基準 (1.6)                                                                                                                                                 | 適合方針                                                                                                                                                                                                                                            |
|-----------------------------------------------------------------------------------------------------------------------------------------------------------------|-------------------------------------------------------------------------------------------------------------------------------------------------------------------------------------------------------------------------------------------------|
| <p>(1) 炉心の著しい損傷を防止するための原子炉格納容器の冷却等</p> <p>a) 設計基準事故対処設備が有する原子炉格納容器内の冷却機能が喪失した場合において炉心の著しい損傷を防止するため、格納容器スプレイ代替注水設備により、原子炉格納容器内の圧力及び温度を低下させるために必要な手順等を整備すること。</p> | <p>設計基準事故対処設備である残留熱除去系（格納容器スプレイ冷却系及びサプレッション・プール冷却系）ポンプが有する原子炉格納容器内の除熱機能が喪失した場合において、炉心の著しい損傷を防止する手段として、格納容器スプレイ代替注水設備である常設低圧代替注水系ポンプ，代替循環冷却系ポンプ及び代替格納容器スプレイ冷却系（可搬型）として使用する可搬型代替注水中型ポンプ又は可搬型代替注水大型ポンプにより、原子炉格納容器内の圧力及び温度を低下させるために必要な手順等を整備する。</p> |
| <p>(2) 原子炉格納容器の破損を防止するための原子炉格納容器の冷却等</p> <p>a) 炉心の著しい損傷が発生した場合において原子炉格納容器の破損を防止するため、格納容器スプレイ代替注水設備により、原子炉格納容器内の圧力及び温度並びに放射性物質の濃度を低下させるために必要な手順等を整備すること。</p>     | <p>炉心の著しい損傷が発生した場合において、原子炉格納容器の破損を防止する手段として、格納容器スプレイ代替注水設備である常設低圧代替注水系ポンプ，代替循環冷却系ポンプ及び代替格納容器スプレイ冷却系（可搬型）として使用する可搬型代替注水中型ポンプ又は可搬型代替注水大型ポンプにより、原子炉格納容器内の圧力及び温度並びに放射性物質の濃度を低下させるために必要な手順等を整備する。</p>                                                |



## 自主対策設備仕様

| 機器名称                                   | 常設<br>／可搬 | 耐震性                | 容量                         | 揚程     | 個数              |
|----------------------------------------|-----------|--------------------|----------------------------|--------|-----------------|
| 可搬型代替注水大型ポンプ<br>(代替残留熱除去系海水系として<br>使用) | 可搬        | Sクラス※ <sup>1</sup> | 約 1,320m <sup>3</sup> ／h／個 | 約 140m | 2 個<br>(予備 2 個) |
| 電動駆動消火ポンプ                              | 常設        | Cクラス               | 約 3.7m <sup>3</sup> ／min   | 89m    | 1 個             |
| ディーゼル駆動消火ポンプ                           | 常設        | Cクラス               | 約 4.3m <sup>3</sup> ／min   | 90m    | 1 個             |
| ろ過水貯蔵タンク                               | 常設        | Cクラス               | 1,500m <sup>3</sup>        | —      | 1 個             |
| 多目的タンク                                 | 常設        | Cクラス               | 1,500m <sup>3</sup>        | —      | 1 個             |
| 復水移送ポンプ                                | 常設        | Bクラス               | 145.4m <sup>3</sup> ／h／個   | 85.4m  | 2 個             |
| 復水貯蔵タンク                                | 常設        | Bクラス               | 2,000m <sup>3</sup> ／個     | —      | 2 個             |
| ドライウェル内ガス冷却装置<br>送風機                   | 常設        | Bクラス               | 978m <sup>3</sup> ／min／個   | —      | 5 個             |
| ドライウェル内ガス冷却装置<br>冷却コイル                 | 常設        | Bクラス               | 330.3kW／個                  | —      | 5 個             |

※1：Sクラスの機能維持



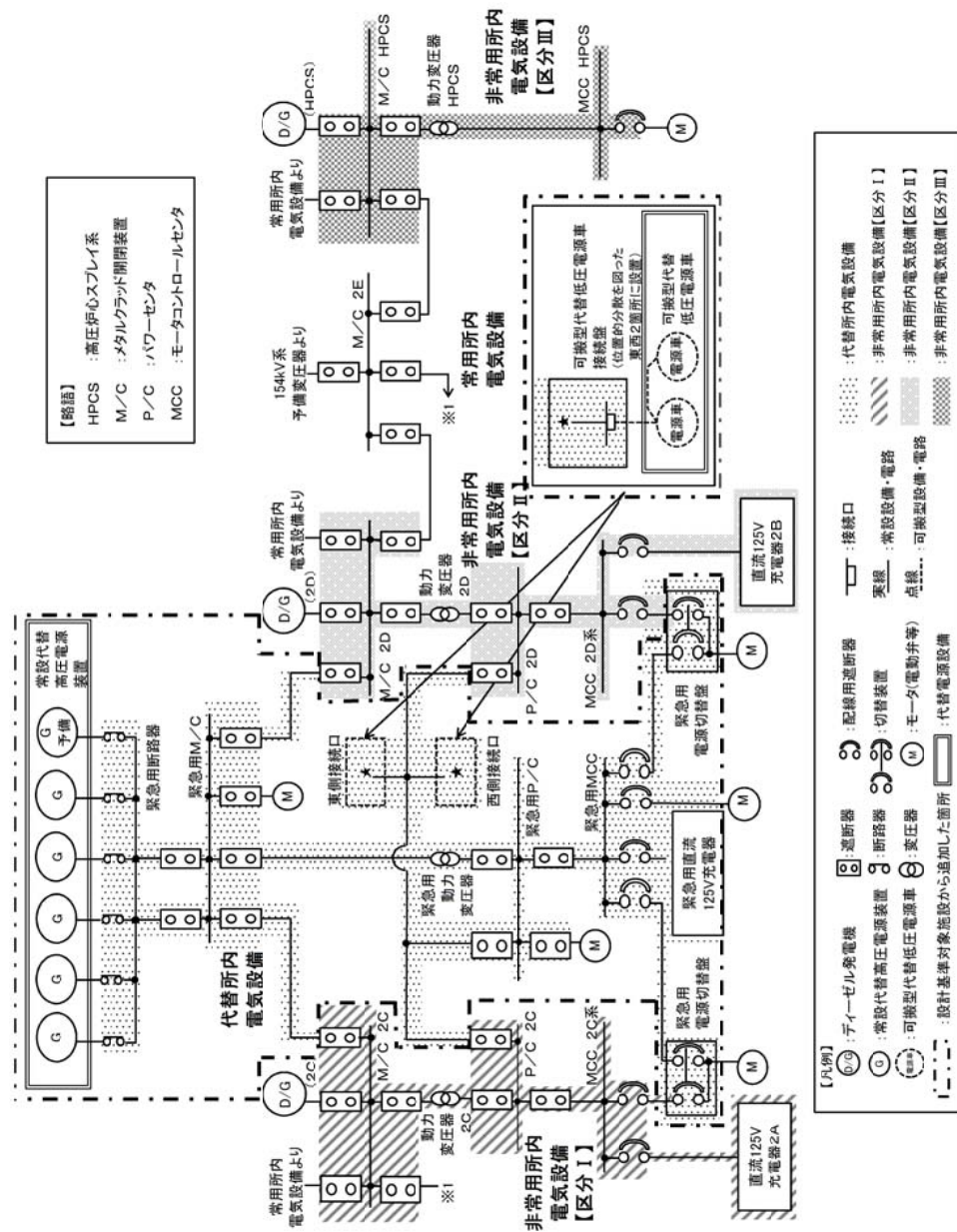

第1図 対応手段として選定した設備の電源構成図 (交流電源)



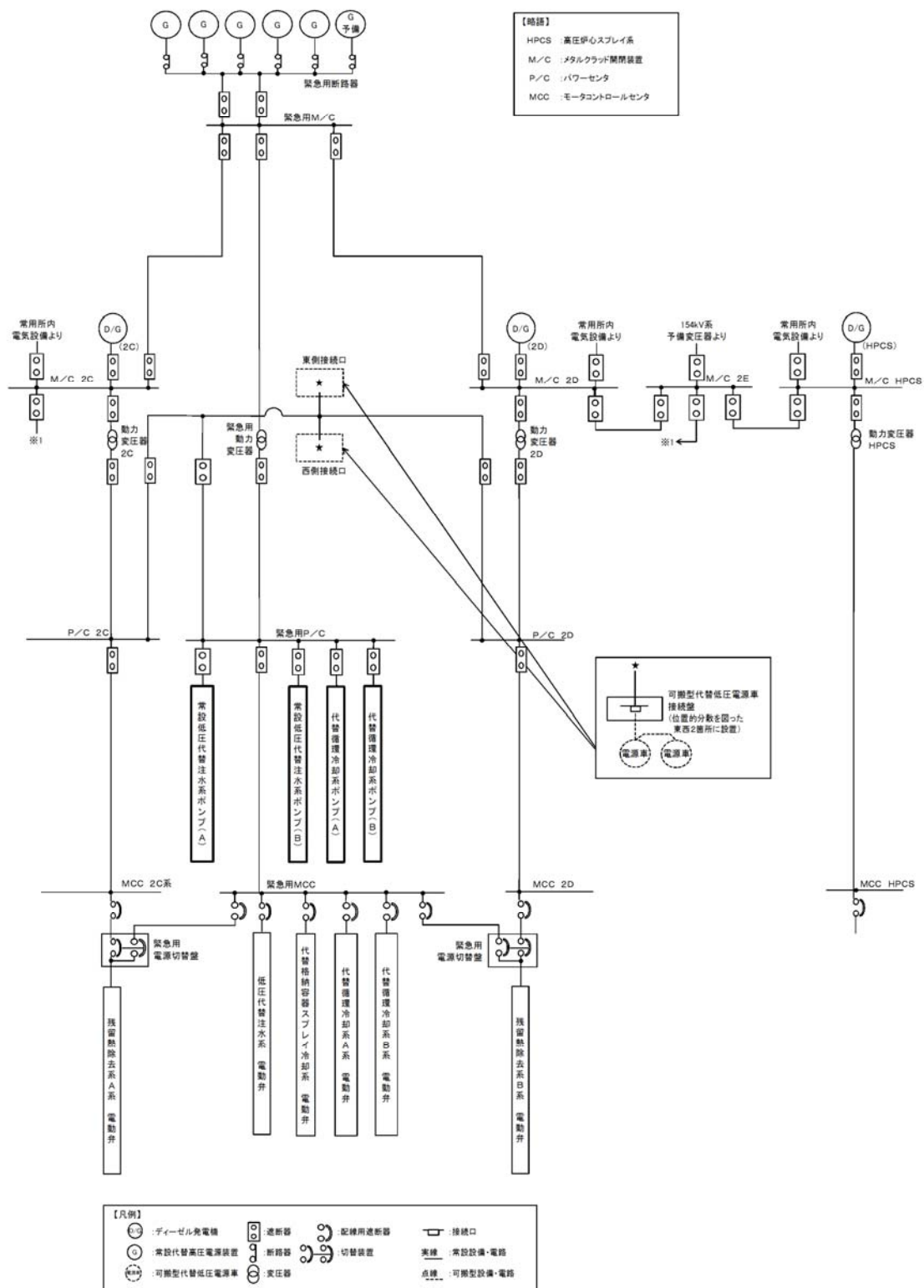

第 2 図 対応手段として選定した設備の電源構成図（交流電源）



## 重大事故対策の成立性

1. 代替格納容器スプレイ冷却系（可搬型）による原子炉格納容器内の冷却  
（淡水／海水）(1) 代替格納容器スプレイ冷却系（可搬型）として使用する可搬型代替注水  
中型ポンプ又は可搬型代替注水大型ポンプによる送水（淡水／海水）

## a. 操作概要

代替格納容器スプレイ冷却系（可搬型）による原子炉格納容器内の冷却が必要な状況において、外部接続口及び水源を選定し、取水箇所まで移動するとともに、送水ルートを確認した後、代替格納容器スプレイ冷却系（可搬型）として使用する可搬型代替注水中型ポンプ又は可搬型代替注水大型ポンプにより原子炉格納容器へ送水する。

## b. 作業場所

屋外（原子炉建屋東側周辺、原子炉建屋西側周辺、常設代替高圧電源装置置場東側周辺、常設代替高圧電源装置置場西側周辺、取水箇所（西側淡水貯水設備、代替淡水貯槽）周辺）

## c. 必要要員数及び操作時間

代替格納容器スプレイ冷却系（可搬型）として使用する可搬型代替注水中型ポンプ又は可搬型代替注水大型ポンプによる送水として、最長時間を要する代替淡水貯槽から残留熱除去系A系配管による原子炉建屋東側接続口を使用した送水に必要な要員数、所要時間は以下のとおり。

必要要員数：8名（重大事故等対応要員8名）

所要時間目安※1：535分以内

※1：所要時間目安は、模擬により算定した時間



#### 所要時間内訳

準備：30分（放射線防護具着用を含む）

移動：30分<sup>※2</sup>（移動経路：南側保管場所から代替淡水貯槽（ホース積込み及び荷卸しを含む））

系統構成：475分<sup>※2</sup>（作業対象：ポンプ設置，ホース敷設等）

注水準備：20分

※2：移動及び系統構成は並行して行う。

#### d．操作の成立性について

作業環境：車両の作業用照明，ヘッドライト及びLEDライトにより，夜間における作業性を確保している。また，放射性物質が放出される可能性があることから，操作は放射線防護具（全面マスク，個人線量計，綿手袋，ゴム手袋）を着用又は携行して作業を行う。

移動経路：車両のヘッドライトの他，ヘッドライト及びLEDライトを携帯しており，夜間においても接近可能である。また，アクセスルート上に支障となる設備はない。

操作性：代替格納容器スプレイ冷却系（可搬型）として使用する可搬型代替注水中型ポンプ又は可搬型代替注水大型ポンプからのホース接続は，専用の結合金具を使用して容易に接続可能である。作業エリア周辺には，支障となる設備はなく，十分な作業スペースを確保している。

連絡手段：衛星電話設備（固定型，携帯型），無線連絡設備（固定型，携帯型），電力保安通信用電話設備（固定電話機，PHS端末），送受話器のうち，使用可能な設備により，災害対策本部との連絡が可能である。





可搬型代替注水大型ポンプ



車両の作業用照明



ホース接続訓練



車両操作訓練（ポンプ起動）



可搬型代替注水中型ポンプ



ホース敷設訓練





夜間での送水訓練（ポンプ設置）



放射線防護具着用による送水訓練  
（交代要員参集）



放射線防護具着用による送水訓練  
（水中ポンプユニット設置）



## (2) 系統構成

### a. 操作概要

代替格納容器スプレイ冷却系（可搬型）による原子炉格納容器内の冷却が必要な状況において，中央制御室からの操作により電動弁を操作できない場合，残留熱除去系 B 系配管を使用した原子炉建屋西側接続口，高所西側接続口又は高所東側接続口による原子炉格納容器内の冷却の場合は，原子炉建屋原子炉棟地上 1 階及び原子炉建屋原子炉棟地上 2 階まで移動し，現場での人力による操作により系統構成を実施した後，原子炉格納容器への送水を実施する。残留熱除去系 A 系配管を使用した原子炉建屋東側接続口による原子炉格納容器内の冷却の場合は，原子炉建屋原子炉棟地上 4 階まで移動し，現場での人力による操作により系統構成を実施した後，原子炉格納容器への送水を実施する。

### b. 作業場所

【残留熱除去系 B 系配管を使用した原子炉建屋西側接続口，高所西側接続口又は高所東側接続口による原子炉格納容器内の冷却の場合】

原子炉建屋原子炉棟地上1階（管理区域）及び原子炉建屋原子炉棟地上2階（管理区域）

【残留熱除去系 A 系配管を使用した原子炉建屋東側接続口による原子炉格納容器内の冷却の場合】

原子炉建屋原子炉棟地上4階（管理区域）

### c. 必要要員数及び操作時間

代替格納容器スプレイ冷却系（可搬型）として使用する可搬型代替注水中型ポンプ又は可搬型代替注水大型ポンプによる送水として，最長時間を要する代替淡水貯槽から残留熱除去系 A 系配管を使用した原子炉建屋東側接続口による原子炉格納容器内の冷却での現場の系統構成に必要な



な要員数，所要時間は以下のとおり。

必要要員数：6名（運転員等（当直運転員及び重大事故等対応要員）6名）

所要時間目安※：175分以内

※：所要時間目安は，模擬により算定した時間

所要時間内訳

移動：47分（移動経路：中央制御室から原子炉建屋原子炉棟地上4階（放射線防護具着用を含む））

系統構成：128分（操作対象4弁：原子炉建屋原子炉棟地上4階）

d．操作の成立性について

作業環境：常用照明消灯時においても，ヘッドライト又はLEDライトを携行している。操作は汚染の可能性を考慮し放射線防護具（全面マスク，個人線量計，綿手袋，ゴム手袋）を着用又は携行して作業を行う。

移動経路：ヘッドライト又はLEDライトを携行しており近接可能である。また，アクセスルート上に支障となる設備はない。

操作性：手動ハンドルにて操作を実施する。なお，設置未完のため，設置工事完了後，操作性について検証する。

連絡手段：携行型有線通話装置，電力保安通信用電話設備（固定電話機，PHS端末），送受話器のうち，使用可能な設備により，中央制御室との連絡が可能である。



## 2. 消火系による原子炉格納容器内の冷却

### (1) 系統構成

#### a. 操作概要

消火系による原子炉格納容器内の冷却が必要な状況において、タービン建屋地上1階まで移動するとともに、系統構成を実施し、電動駆動消火ポンプ又はディーゼル駆動消火ポンプにより原子炉格納容器へ送水する。

#### b. 作業場所

タービン建屋地上1階（管理区域）

#### c. 必要要員数及び操作時間

消火系による原子炉格納容器内の冷却における、現場での系統構成に必要な要員数、所要時間は以下のとおり。

必要要員数：2名（運転員等（当直運転員）2名）

所要時間目安：45分以内

所要時間内訳

移動：41分（移動経路：中央制御室からタービン建屋地上1階（放射線防護具着用を含む））

系統構成：4分（操作対象1弁：タービン建屋地上1階）

#### d. 操作の成立性について

作業環境：常用照明消灯時においても、ヘッドライト又はLEDライトを携行している。操作は汚染の可能性を考慮し放射線防護具（全面マスク、個人線量計、綿手袋、ゴム手袋）を着用又は携行して作業を行う。

移動経路：ヘッドライト又はLEDライトを携行しており近接可能で



ある。

操作性　：通常の弁操作であり，操作性に支障はない。

連絡手段：携行型有線通話装置，電力保安通信用電話設備（固定電話機，PHS端末），送受話器のうち，使用可能な設備により，中央制御室との連絡が可能である。



系統構成

(⑤補助ボイラ冷却水元弁)



### 3. 補給水系による原子炉格納容器内の冷却

#### (1) 系統構成

##### a. 操作概要

補給水系による原子炉格納容器内の冷却が必要な状況において、原子炉建屋廃棄物処理棟中地下1階及びタービン建屋地上1階まで移動するとともに、系統構成を実施し、復水移送ポンプにより原子炉格納容器へ送水する。

##### b. 作業場所

原子炉建屋廃棄物処理棟中地下1階（管理区域）及びタービン建屋地上1階（管理区域）

##### c. 必要要員数及び操作時間

補給水系による原子炉格納容器内の冷却における、現場での系統構成に必要な要員数、所要時間は以下のとおり。

必要要員数：8名（運転員等（当直運転員）2名、重大事故等対応要員6名）

所要時間目安：95分以内

##### 所要時間内訳

移動：40分（移動経路：中央制御室からタービン建屋地上1階（放射線防護具着用を含む））

21分（移動経路：原子炉建屋附属棟地上1階から原子炉建屋廃棄物処理棟中地下1階（放射線防護具着用を含む））

系統構成：25分（操作対象3弁：タービン建屋地上1階及び原子炉建屋廃棄物処理棟中地下1階）

連絡配管閉止フランジ切替え：49分



d. 操作の成立性について

作業環境：常用照明消灯時においても、ヘッドライト又はLEDライトを携行している。操作は汚染の可能性を考慮し放射線防護具（全面マスク、個人線量計、綿手袋、ゴム手袋）を着用又は携行して作業を行う。

移動経路：ヘッドライト又はLEDライトを携行しており近接可能である。

操作性：通常の弁操作であり、操作性に支障はない。

連絡手段：携行型有線通話装置、電力保安通信用電話設備（固定電話機、PHS端末）、送受話器のうち、使用可能な設備により、中央制御室との連絡が可能である。



作業場所（全体）



連絡配管閉止フランジ



連絡配管閉止フランジ切替え訓練



系統構成  
(⑩補給水系－消火系連絡ライン止め弁)





系統構成  
(⑪補助ボイラ冷却水元弁)



残留熱除去系（サブプレッション・プール冷却系）によるサブプレッション・プール水の除熱における手順着手の判断基準の設定根拠について

残留熱除去系（サブプレッション・プール冷却系）によるサブプレッション・プール水の除熱における手順着手の判断基準として、サブプレッション・プール水温度 32℃以上又はサブプレッション・チェンバ雰囲気温度 82℃以上としており、設定根拠の考え方について、以下に示す。

| 操作項目                                       | 判断基準                     | 考え方                                                                                                                                                                                               |
|--------------------------------------------|--------------------------|---------------------------------------------------------------------------------------------------------------------------------------------------------------------------------------------------|
| 残留熱除去系（サブプレッション・プール冷却系）によるサブプレッション・プール水の除熱 | サブプレッション・プール水温度：32℃以上    | サブプレッション・プール水温度が 32℃を超えている場合に、逃がし安全弁等の動作により 49℃を超える可能性があることから、残留熱除去系（サブプレッション・プール冷却系）によるサブプレッション・プール水の除熱を開始する温度として 32℃を設定する。なお、サブプレッション・プール水温度 49℃はこの時点で L O C A が起きても原子炉蒸気の凝縮が行える 77℃を越えない温度である。 |
|                                            | サブプレッション・チェンバ雰囲気温度：82℃以上 | サブプレッション・チェンバ雰囲気温度は局所温度であり、局部でもサブプレッション・チェンバ設計温度 104℃を超えないようにするため、余裕をもって残留熱除去系（サブプレッション・プール冷却系）によるサブプレッション・プール水の除熱を開始する温度としてサブプレッション・チェンバ雰囲気温度 82℃を設定する。                                          |



## 炉心損傷及び原子炉圧力容器破損後の注水及び除熱の考え方について

炉心損傷後における重大事故等対処設備による注水や除熱の考え方を以下に示す。

## 1. 期待する重大事故等対処設備について

非常用炉心冷却系等の注水機能が喪失し炉心損傷に至った場合、重大事故等対処設備である低圧代替注水系（常設）、代替格納容器スプレイ冷却系（常設）、格納容器下部注水系（常設）及び代替循環冷却系の機能に期待し、炉心損傷の進展防止及び格納容器破損防止を図る手順としている。これらの系統の主な特徴を第1表に示す。

第1表 注水及び除熱手段の特徴（重大事故等対処設備）

| 系統                | 注水先            | ポンプ          | 水源          |
|-------------------|----------------|--------------|-------------|
| 低圧代替注水系（常設）       | 原子炉圧力容器        | 常設低圧代替注水系ポンプ | 代替淡水貯槽      |
| 代替格納容器スプレイ冷却系（常設） | ドライウエル         |              |             |
| 格納容器下部注水系（常設）     | ベデスタル（ドライウエル部） |              |             |
| 代替循環冷却系           | 原子炉圧力容器        | 代替循環冷却系ポンプ   | サプレッション・プール |
|                   | ドライウエル         |              |             |
|                   | サプレッション・プール    |              |             |

常設低圧代替注水系ポンプを用いた系統は、補機系を持たない独立した系統であり事故後早期に使用可能であるが、代替淡水貯槽を水源としており格納容器内へ外部から水を持ち込むため、継続して使用するとサプレッション・プール水位が上昇し、格納容器圧力逃がし装置による格納容器除熱の実施時期を早めることとなる※。



一方、代替循環冷却系は補機系の起動を要するため、常設低圧代替注水系ポンプを用いた系統に比べて起動に時間を要するが、サプレッション・プールを水源としており外部からの水の持ち込みは生じない。

上記の特徴を踏まえ、事象発生初期の原子炉への注水は常設低圧代替注水系ポンプを用いた系統を使用することとし、その後、外部からの水の持ち込みを抑制し、サプレッション・プール水位の上昇抑制による格納容器ベントの遅延を図り、可能な限り外部への影響を軽減するため、代替循環冷却系が使用可能となった段階で代替循環冷却系に切り替える手順とする。ただし、代替循環冷却系の運転時において、格納容器圧力・温度の上昇により追加の格納容器の冷却が必要な場合には、一時的に常設低圧代替注水系ポンプを用いた系統を使用する手順とする。

※：格納容器圧力逃がし装置におけるサプレッション・チェンバ側ベント配管の水没を防止する観点から、サプレッション・プール水位が通常水位＋6.5mに到達した時点で、外部水源による水の持ち込みを制限した上で、格納容器圧力逃がし装置による格納容器除熱を実施する手順としている。

## 2. 炉心損傷及び原子炉圧力容器破損前後の注水及び除熱の考え方

### (1) 常設低圧代替注水系ポンプを用いた系統

#### a. 炉心損傷後の対応について

炉心損傷を判断した後は、補機系が不要であり短時間で注水が可能な低圧代替注水系（常設）により原子炉へ注水する手順としている。また、原子炉注水ができない場合においても、注水手段の確保に努めることとしている。したがって、炉心損傷前後ともに原子炉注水を実施する対応方針に違いはないが、事象進展の違いによって以下の異なる手順となる。



- ① L O C A時に炉心が損傷した場合は、ヒートアップした炉心へ原子炉注水を実施することにより、炉内で発生する過熱蒸気がドライウェルに直接放出されドライウェル圧力及び雰囲気温度が急上昇する。そこで、格納容器の健全性を確保するために、L O C Aの判断（ドライウェル圧力 13.7kPa [gage] 以上）及び炉心損傷の判断（格納容器雰囲気放射線モニタ（D／W）又は（S／C）の指示値が設計基準事故相当のガンマ線線量率の 10 倍以上）により、低压代替注水系（常設）による原子炉注水操作と代替格納容器スプレイ冷却系（常設）による格納容器冷却操作（ドライウェルスプレイ）を同時に実施する。この場合、原子炉注水により過熱蒸気が発生することから、先行して常設低压代替注水系ポンプを用いた代替格納容器スプレイ冷却系（常設）による格納容器冷却操作（ドライウェルスプレイ）を実施し、その後常設低压代替注水系ポンプを用いた低压代替注水系（常設）による原子炉注水操作を実施することで、ドライウェルスプレイを実施している状態で原子炉へ注水する手順とする。
- ② L O C A時に炉心が損傷して原子炉注水が実施できない場合は、いずれは熔融炉心の炉心下部プレナムへの移行に伴う原子炉圧力容器下部プレナム水との接触による発生蒸気がドライウェルに放出され、ドライウェル圧力及び雰囲気温度が急上昇することを踏まえて、常設低压代替注水系ポンプを用いた代替格納容器スプレイ冷却系（常設）による格納容器冷却操作（ドライウェルスプレイ）を実施する手順とする。ただし、実際の操作としては、常設低压代替注水系ポンプを用いた代替格納容器スプレイ冷却系（常設）による格納容器冷却操作（ドライウェルスプレイ）を実施後に常設低压代替注水系ポンプを用いた低压代替注水系（常設）による原子炉注水操作を実施することから、炉心



損傷の判断後にドライウェルスプレイをする手順は①と同様である。

b. 原子炉圧力容器破損前の対応について

- ③通常運転時からペDESTAL（ドライウェル部）水位を約 1m に維持する構造としているが、炉心損傷判断後は、原子炉圧力容器破損時の溶融炉心の冷却を考慮し、ペDESTAL（ドライウェル部）水位を確実に約 1m 確保するために常設低圧代替注水系ポンプを用いた格納容器下部注水系（常設）によるペDESTAL（ドライウェル部）水位確保操作を実施する手順とする。

c. 原子炉圧力容器破損後短期の対応について

- ④原子炉圧力容器破損を検知した後は、溶融炉心とペDESTAL（ドライウェル部）に存在する水との相互作用により、ドライウェル圧力及び雰囲気温度が急上昇するため、原子炉圧力容器破損を判断した場合は、常設低圧代替注水系ポンプを用いた代替格納容器スプレイ冷却系（常設）による格納容器冷却操作（ドライウェルスプレイ）を実施する手順とする。

- ⑤ドライウェルスプレイを開始した後は、ペDESTAL（ドライウェル部）に落下した溶融炉心の冷却維持のため、常設低圧代替注水系ポンプを用いた格納容器下部注水系（常設）によるペDESTAL（ドライウェル部）注水操作を実施する手順とする。

d. 本システムの停止及び一時的な運転について

- ⑥本システムは外部水源を用いた手段であり、本システムの運転継続によりサブレーション・プール水位が上昇する。そこで、格納容器圧力逃がし装置による格納容器除熱操作を遅延させる観点から、本システムによる原子炉注水操作や格納容器冷却操作（ドライウェルスプレイ）を停止し、代替循環冷却系による原子炉注水操作や格納容器除熱操作（ドライウ



ェルスプレイ)を実施する。

- ⑦ただし、代替循環冷却系による原子炉注水操作や格納容器除熱操作（ドライウェルスプレイ）を実施する状態において格納容器圧力及び雰囲気温度が上昇する場合には、常設低圧代替注水系ポンプを用いた代替格納容器スプレイ冷却系（常設）による格納容器冷却操作（ドライウェルスプレイ）を一時的に実施する手順とする。

(2) 代替循環冷却系

- ⑧代替循環冷却系は残留熱除去系海水系又は緊急用海水系等の補機系の起動後に期待できる系統であり運転開始までに一定の時間を要するが、内部水源であるため本系統の運転継続によりサプレッション・プール水位は上昇しない。したがって、起動が可能となった時点で本系統を運転開始する手順とし、サプレッション・プール水位の上昇を抑制しつつ、原子炉注水操作や格納容器除熱操作（ドライウェルスプレイ）を実施することで、損傷炉心の冷却や格納容器の冷却及び除熱を実施することとする。

3. 各事象の対応の流れについて

炉心損傷に至る事象としては、起因事象がL O C Aの場合と過渡事象の場合で事象進展が異なることが考えられる。また、初期に原子炉注水に成功する場合と成功しない場合においても、事象進展が異なることが考えられる。以上の事象進展の違いを踏まえ、事故対応の流れを第1図に示す。







#### 4. 長期安定停止に向けた対応について

長期安定停止に向けて格納容器圧力及び温度を低下させることを目的として、残留熱除去系、代替循環冷却系による格納容器除熱を実施し、格納容器の健全性を維持する。

また、炉心損傷後は水の放射線分解により格納容器内で酸素が発生するため、水素燃焼を防止する観点から、格納容器圧力逃がし装置による格納容器除熱操作（以下「格納容器ベント」という。）を実施する。

##### (1) 事故後長期にわたる格納容器の健全性について

有効性評価における格納容器温度・圧力の判断基準（評価項目）は200℃、2Pdと設定しており、200℃、2Pdの状態が継続することを考慮した評価が必要な部位はシール部である。このため、シール部については、200℃、2Pdの状態が7日間（168時間）継続した場合でもシール機能に影響がないことを確認することで、限界温度・圧力における格納容器閉じ込め機能の健全性を示している。

ここでは、200℃、2Pdを適用可能な7日間（168時間）以降においても、有効性評価で得られている厳しい条件を考慮し、格納容器の閉じ込め機能を示す。

また、上記に加えて、7日間（168時間）以降の累積放射線照射量についても、格納容器の閉じ込め機能に影響がないことを確認する。

##### (2) 7日間（168時間）以降の圧力、温度の条件

7日間（168時間）以降において、格納容器圧力が最も高くなるのは、「雰囲気圧力・温度による静的負荷（格納容器過圧・過温破損）」において代替循環冷却系を使用する場合のシーケンス及び「高圧熔融物放出／格



「格納容器雰囲気直接加熱」で想定されるシーケンスである。これらのシーケンスは、格納容器内酸素濃度が4.0vol%（ドライ条件）に到達した時点で、格納容器内酸素濃度上昇による格納容器ベントを遅延するため、310kPa[gage]までサブプレッション・チェンバへの窒素注入を行う手順としており、第1表で示すとおり、7日間（168時間）以降の格納容器圧力は最大で310kPa[gage]となる。代表的に、「雰囲気圧力・温度による静的負荷（格納容器過圧・過温破損）」において代替循環冷却系を使用する場合のシーケンスにおける格納容器圧力の推移を第1図に示す。

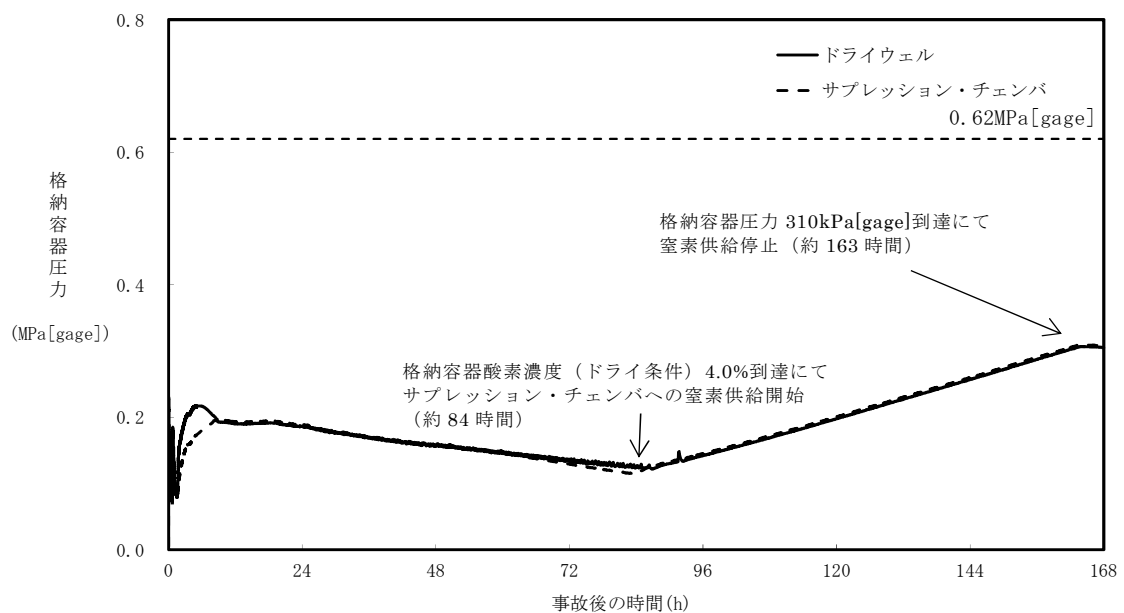

第1図 格納容器圧力（「雰囲気圧力・温度による静的負荷（格納容器過圧・過温破損）」において代替循環冷却系を使用する場合）

7日間（168時間）以降の格納容器雰囲気温度が最も高くなるのは、「雰囲気圧力・温度による静的負荷（格納容器過圧・過温破損）」において代替循環冷却系を使用できない場合のシーケンスである。このシーケンスの格納容



器雰囲気温度の推移を第2図に示すが、7日間（168時間）時点で150℃未満であり、その後の格納容器雰囲気温度は崩壊熱の減衰によって低下傾向となるため、第1表で示すとおり7日間（168時間）以降は150℃を下回る。また、格納容器バウンダリにかかる温度（壁面温度※）についても、事象発生後3.9時間後に生じる最高値は157℃であるが、7日間以降は150℃を下回る。

※：評価に用いているMAAPコードは、FP沈着に伴う発熱を考慮したものとなっている。格納容器内のFP挙動については、原子力安全基盤機構（JNES）の「シビアアクシデント時格納容器内多次元熱流動及びFP挙動解析」において、FPのほとんどが原子炉キャビティ内の床や壁表面にとどまり、格納容器全体に飛散することがないことが確認されており、健全性が維持されたシール部等の貫通部への局所的なFP沈着は発生しにくく、MAAPコードによる壁面温度の結果は妥当と考える。

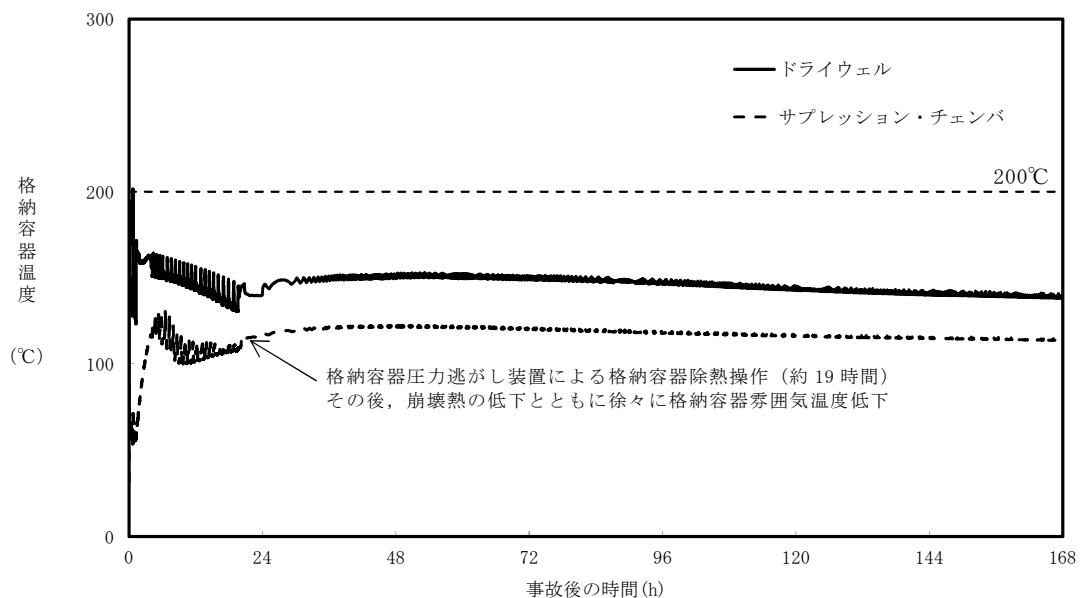

第2図 格納容器雰囲気温度（「雰囲気圧力・温度による静的負荷（格納容器過圧・過温破損）」において代替循環冷却系を使用できない場合）



第 1 表 事故発生後の経過時間と格納容器圧力・温度，累積放射線照射量  
の関係

| 事故発生後の経過時間 | 0～168 時間                        | 168 時間以降                                      |
|------------|---------------------------------|-----------------------------------------------|
| 格納容器圧力     | 評価項目として<br>2Pd(620kPa[gage])を設定 | 有効性評価シナリオで<br>最大310kPa[gage]となる<br>(MAAP解析結果) |
| 格納容器温度     | 評価項目として<br>200℃を設定              | 有効性評価シナリオで<br>150℃を下回る<br>(MAAP解析結果)          |



(3) 7日間（168時間）以降の格納容器圧力と閉じ込め機能の関係について

時間経過により，格納容器の健全性に影響を及ぼす部位はシール部のシール材である。シール部の機能維持は，第3図の模式図に示すとおり，格納容器内圧力の上昇に伴うフランジ部の過渡的な開口挙動に対し，シール材料の復元量が十分に確保されていることをもって確認している。つまり，格納容器温度によるシール材の熱劣化を考慮しても，圧縮永久ひずみ試験結果によりシール材の復元量が十分であれば，シール部の機能は健全である。長期のケースとして，有効性評価シナリオにおいて168時間時の格納容器圧力が高い代替循環冷却系運転ケースを評価しても，格納容器圧力は約0.31MPaであり開口量は小さい（第2表参照）。なお，復元量の具体的な評価は，格納容器温度に関係することから3.2で示す。

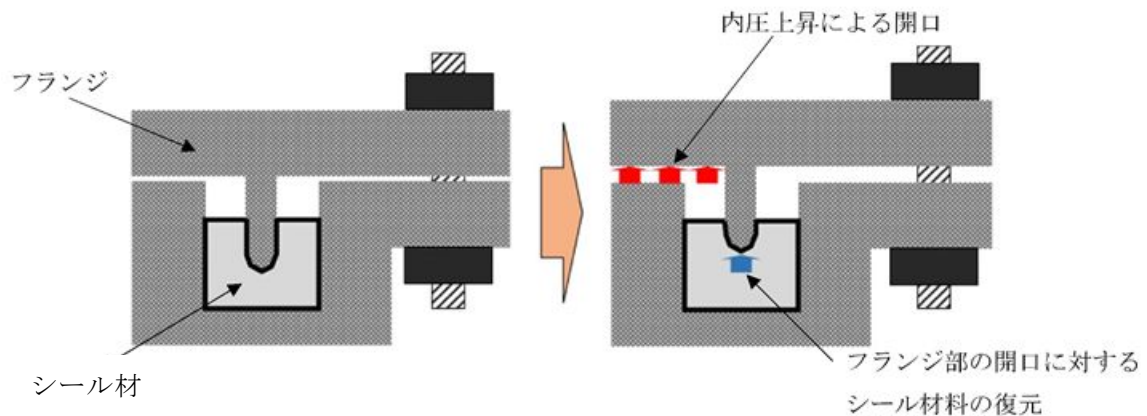

第3図 シール部の機能維持確認の模式図



第2表 格納容器圧力と開口量の関係

| フランジ部位                      | 溝  | 168時間時<br>1Pd(0.31MPa) | 2Pd(0.62MPa) |
|-----------------------------|----|------------------------|--------------|
| トップヘッド<br>フランジ              | 内側 |                        |              |
|                             | 外側 |                        |              |
| 機器搬入用ハッチ                    | 内側 |                        |              |
|                             | 外側 |                        |              |
| サプレッション・<br>チェンバアクセス<br>ハッチ | 内側 |                        |              |
|                             | 外側 |                        |              |

(4) 7日間（168時間）以降な格納容器温度と閉じ込め機能の関係について

格納容器温度の上昇に伴う，時間経過によるシール材の長期的（格納容器温度が150℃を下回る状況）な影響を調査する。ここでは，トップヘッドフランジや機器搬入用ハッチ等に使用されている改良EPDM製シール材を用いて，168時間以降の温度・時間とシール材料の劣化挙動を確認するため，シール材の基礎特性試験を実施した。試験結果を第3表に示す。



第3表 改良EPDM製シール材の基礎特性データの経時変化

| 試験時間            | 0～7 日 | 7 日～14 日 | 14 日～30 日 |
|-----------------|-------|----------|-----------|
| 試験温度            | 200℃  | 150℃     | 150℃      |
| 圧縮永久ひずみ率<br>[%] |       |          |           |
| 硬さ              |       |          |           |
| 質量変化率[%]        |       |          |           |

注記： $\gamma$ 線 1.0MGy 照射済の試験体を用い，飽和蒸気環境下に暴露した後の測定値

第3表に示すように，168時間以降，150℃の環境下においては，改良EPDM製シール材の基礎特性データにはほとんど変化はなく，経時劣化の兆候は見られない。したがって，重大事故後168時間以降における格納容器の温度を150℃と設定した場合でも，シール部の機能は十分維持される。なお，EPDM材は一般特性としての耐温度性は150℃であり，第3表の結果は改良EPDM製シール材が200℃条件を7日間経験しても，一般特性としての耐熱温度まで低下すれば，それ以降は有意な劣化傾向は見られないことを示していると考ええる。また，第3表の結果から圧縮永久ひずみ  時の改良EPDM製シール材復元量とフランジ開口量のイメージを第4図に示しており，第2表で示す168時間以降の格納容器圧力に対しても十分追従可能な復元量を維持していることも確認できる。



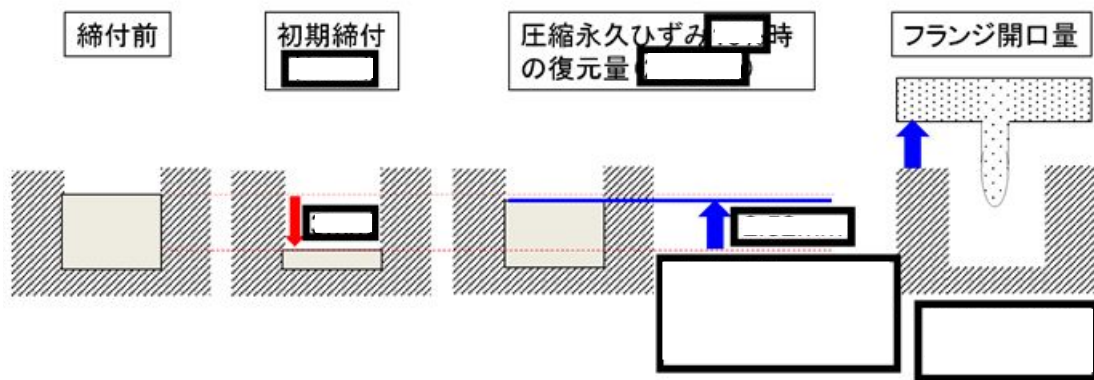

第4図 圧縮永久ひずみ [ ] 時のシール材復元量とフランジ開口量

(5) 7日間（168時間）以降の格納容器の閉じ込め機能について

(2)で示したように有効性評価結果からも、7日間（168時間）以降は格納容器温度が改良EPDM製シール材の一般特性としての耐熱温度である150℃を下回ることが判っている。また、格納容器圧力についてもベント操作の有無に関わらず圧力は低下しており、開口量は2Pd時と比較しても小さいことが確認できている。なお、代替循環冷却系を使用するシーケンスの場合、中長期的には、水の放射線分解によって生じる水素と酸素が格納容器圧力の上昇に寄与するが、酸素濃度がドライ条件で4.3vol%に到達した場合にはベントを実施することとしていることから、格納容器圧力は1Pdから数十kPaまでの上昇にとどまる。

よって、格納容器温度・圧力が評価項目（200℃・2Pd）にて7日間経験してもシール材が問題ないことを確認することで、長期の格納容器閉じ込め機能を確保できる。

7日間（168時間）以降の格納容器の閉じ込め機能については、格納容器圧力・温度は低下していること、及び代替循環冷却系を使用するシーケンスにおける中長期的な水の放射線分解に伴う水素と酸素の発生の寄与も大



きくことから、最初の7日間（168時間）に対して $200^{\circ}\text{C} \cdot 2\text{Pd}$ を超えないよう管理することで、長期的な格納容器閉じ込め機能は維持される。ただし、事故環境が継続することにより、熱劣化等の閉じ込め機能低下要因が存在することも踏まえ、長期的なプラントマネジメントの目安として、7日間（168時間）以降の領域においては、格納容器温度が $150^{\circ}\text{C}$ を超えない範囲で、また、格納容器圧力は $1\text{Pd}$ 程度（ $1\text{Pd} + \text{数十kPa}^{\ast}$ ）以下でプラント状態を運用する。

※：酸素濃度をドライ換算で $4.3\text{vol}\%$ 以下とする運用の範囲

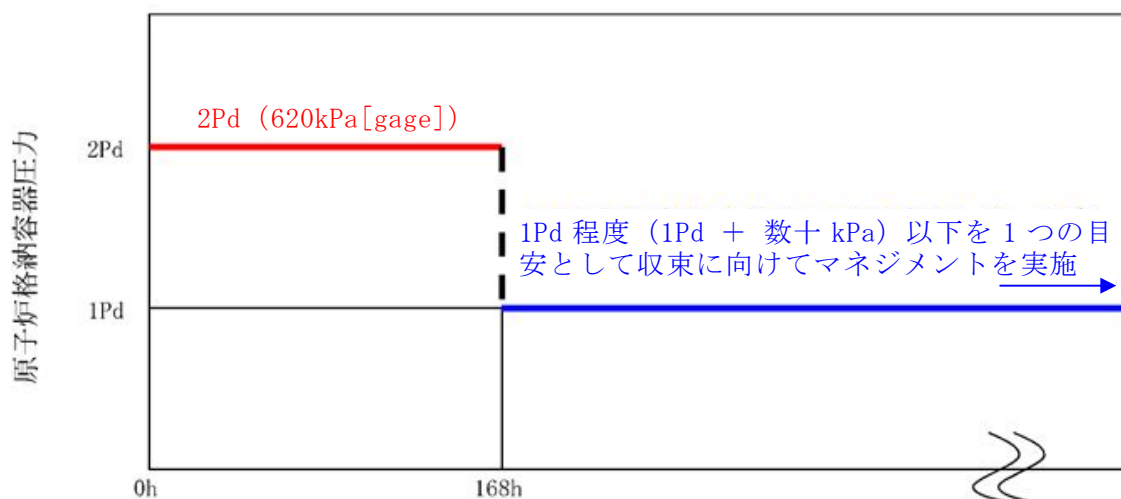

第 5 図 格納容器圧力の 168 時間以降の考え方

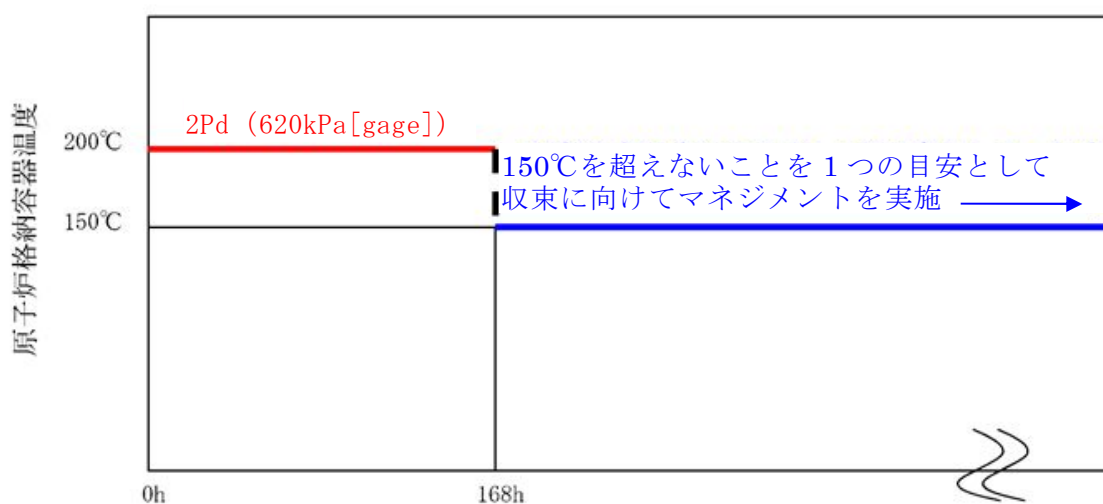

第 6 図 格納容器温度の 168 時間以降の考え方



(6) 7日間（168時間）以降な放射線照射量と閉じ込め機能の関係について

時間経過によるシール材の長期的な影響を調査する。ここでは、トップヘッドフランジや機器搬入用ハッチ等に使用されている改良EPDM製シール材を用いて、168時間以降の累積放射線照射量・時間とシール材料の劣化挙動を確認するため、シール材の基礎特性試験を実施した。試験結果を第4表に示す。累積放射線照射量による影響は、試験結果より、有意な変化がないことから、7日間以降のシール機能は、維持できる。

第4表 改良EPDM製シール材の累積放射線照射量とひずみ率の関係

| 累積放射線照射量 | ひずみ率 |
|----------|------|
|          |      |

試験条件

雰囲気：蒸気環境

温度・劣化時間：200℃・168時間＋150℃・168時間



(7) 格納容器内の酸素濃度上昇抑制のための対応

炉心損傷後は水の放射線分解により格納容器内で酸素が発生するため、水素燃焼を防止する観点から、酸素濃度4.3vol%（ドライ条件）到達で格納容器圧力逃がし装置による格納容器除熱操作（以下「格納容器ベント」という。）を実施することで、可燃性ガスを排出する手順としている。一方で、環境への影響を考慮すると、格納容器ベントを可能な限り遅延する必要があるため、格納容器ベントの実施基準である酸素濃度4.3vol%の到達時間を遅らせる目的から、可搬型窒素供給装置による格納容器内への窒素供給（以下「窒素供給」という。）を実施することになっている。ここでは、有効性評価の事象進展を参照し、窒素供給操作及び格納容器ベントに係る判断基準の妥当性について示す。

a. 窒素供給操作の判断基準と作業時間について

窒素供給操作に係る判断基準は以下のとおり設定している。

- (a) 可搬窒素供給装置の起動準備操作の開始基準：酸素濃度 3.5vol%
- (b) 窒素供給操作の開始基準：酸素濃度 4.0vol%

有効性評価「3.4 水素燃焼」において、水の放射線分解における水素及び酸素のG値を設計基準事故対処設備である可燃性ガス濃度制御系の性能を評価する際に用いている値により感度解析を実施しており、水素及び酸素濃度の上昇が早い感度解析においても、第5表のとおり、可搬型窒素供給装置の起動準備時間が6時間確保できるため、起動準備時間の115分（約2時間）に対して十分余裕があることが確認できる。



第5表 設計基準事故のG値を用いた場合の評価結果

| 酸素濃度    | 到達時間  | 窒素供給準備の余裕時間 |
|---------|-------|-------------|
| 3.5vol% | 約15時間 | 約6時間        |
| 4.0vol% | 約21時間 |             |

b. 窒素供給操作及び格納容器除熱操作の実施基準について

窒素供給操作及び格納容器ベント操作に係る実施基準，実施基準の設定根拠を第6表に示す。操作時間や水素濃度及び酸素濃度監視設備の計装誤差（約0.6vol%）を考慮しても，可燃限界領域（酸素濃度5.0vol%以上）に到達することなく，窒素供給操作及び格納容器ベント操作が実施可能である。

第6表 窒素供給操作及び格納容器除熱操作の実施基準について

| 操作                  | 実施基準<br>：計装の読み取り値                      | 実施基準の設定根拠                            |
|---------------------|----------------------------------------|--------------------------------------|
| 可搬型窒素供給装置の起動準備の開始基準 | 酸素濃度3.5vol%<br>(2.9vol%～<br>4.1vol%) ※ | 可搬型窒素供給装置の起動準備時間を考慮して設定              |
| 窒素供給開始基準            | 酸素濃度4.0vol%<br>(3.4vol%～<br>4.6vol%) ※ | 格納容器圧力逃がし装置による格納容器除熱操作の開始基準の到達前を設定   |
| 格納容器ベント開始基準         | 酸素濃度4.3vol%<br>(3.7vol%～<br>4.9vol%) ※ | 計装誤差を踏まえても可燃限界領域到達前に格納容器ベントが可能な基準を設定 |

※括弧内は，計装の読み取り値に対して計装誤差を考慮した範囲であり，実機の酸素濃度として想定される範囲



## 常設低圧代替注水系ポンプの機能確保の妥当性について

## 1. 常設低圧代替注水系ポンプの機能

常設低圧代替注水系ポンプは以下の 5 つの機能に期待している。

- ・ 原子炉水位を維持し炉心損傷の防止及び炉心損傷の進展を防止するための低圧代替注水機能
- ・ 格納容器の過圧・過温破損防止のための代替格納容器スプレイ機能
- ・ 格納容器内での溶融炉心の冷却のためのペDESTAL（ドライウェル部）注水機能
- ・ 格納容器のトップヘッドフランジ部からの漏えいを防止するための格納容器頂部注水機能
- ・ 使用済燃料プール水位を維持し燃料損傷を防止するための使用済燃料プール注水機能

## 2. 常設低圧代替注水系ポンプの機能確保について

## (1) 単一の機能に期待する場合

常設低圧代替注水系ポンプは、各注水先の最大流量を包絡する注水量を確保できる設計としている。

常設低圧代替注水系ポンプにより注水する際の系統構成は、中央制御室からの遠隔操作により行い、現場操作は不要である。また、各注水先へ注水する際の操作の相違点は、開操作する弁の違いのみであり、各弁の操作も中央制御室からの遠隔操作が可能であることから、困難な操作はない。

このように、常設低圧代替注水系ポンプの単一の機能の確保については問題ないと考えられる。



## (2) 複数の機能に期待する場合

常設低圧代替注水系ポンプは、複数個所への同時注水を想定したのとなっており、想定する同時注水の組み合わせで必要流量が確保できる設計としている。また、想定する同時注水の組み合わせで、重大事故等による影響の緩和が可能であることを有効性評価にて示している。

### ①原子炉注水と格納容器スプレイ

大破断 L O C A が発生し、非常用炉心冷却系からの注水に失敗した場合、低圧代替注水系（常設）による原子炉注水と代替格納容器スプレイ冷却系（常設）による格納容器スプレイを同時に実施する。この場合の最大流量の組み合わせは、原子炉注水  $230\text{m}^3/\text{h}$ 、格納容器スプレイ  $130\text{m}^3/\text{h}$  であるが、この条件で炉心の冷却並びに格納容器圧力及び雰囲気温度の上昇を抑制できることを有効性評価で確認するとともに、この流量が確保できる設計としている。なお、上記以外の同時注水については、原子炉へは崩壊熱相当での注水となるため、上記注水流量を超えることはない。

### ②原子炉注水とペDESTAL（ドライウェル部）注水

大破断 L O C A が発生し非常用炉心冷却系からの注水に失敗し、低圧代替注水系（常設）による原子炉注水及び代替格納容器スプレイ冷却系（常設）による格納容器冷却に成功した場合、格納容器スプレイを停止し、原子炉注水とペDESTAL（ドライウェル部）の水張りを実施する。この場合の最大流量の組み合わせは、原子炉注水として崩壊熱相当の流量、ペDESTAL（ドライウェル部）の水張りとして  $80\text{m}^3/\text{h}$  であるが、この条件で炉心の冷却及びペDESTAL（ドライウェル部）の必要水位を確保できることを有効性評価にて確認するとともに、この流量が確保できる設計としている。

### ③格納容器スプレイとペDESTAL（ドライウェル部）注水



原子炉注水に失敗し、原子炉圧力容器が破損する場合、格納容器スプレイとペデスタル（ドライウェル部）への注水を同時に実施する。この場合の最大流量の組み合わせは、格納容器スプレイ  $300\text{m}^3/\text{h}$ 、ペデスタル（ドライウェル部）注水  $80\text{m}^3/\text{h}$  であるが、この条件で格納容器圧力及び雰囲気温度の上昇の抑制並びにペデスタル（ドライウェル部）に落下した溶融炉心の冷却等ができることを有効性評価で確認するとともに、この流量を確保できる設計としている。

#### ④その他注水先の組み合わせ

その他の組み合わせとして、格納容器頂部又は使用済燃料プールへの注水が重畳することも考えられる。これら注水先へは、間欠的に注水を行い一定量の水位を維持するため、①、②及び③の最大流量の注水等と異なるタイミング又は系統の余力で注水等を行うため、対応が可能である。

また、複数の注水先に注水するための操作については、各注水先へ注水するための操作に必要な時間を考慮した有効性評価により、炉心冷却や溶融炉心の冷却等ができることを確認している。

以上より、常設低圧代替注水系ポンプの複数の機能の確保についても問題ないと考えられる。

### 3. 常設低圧代替注水系ポンプの機能の冗長性について

常設低圧代替注水系ポンプを用いた低圧代替注水系（常設）による原子炉注水については、原子炉隔離時冷却系、高圧代替注水系及び代替循環冷却系を用いた手段に加え、アクセスルートの確保を確認した後であれば低圧代替注水系（可搬型）によって機能を補うことも可能である。また、格納容器冷却については、代替循環冷却系及び代替格納容器スプレイ冷却系（可搬型）、ペデスタル（ドライウェル部）注水については格納容器下部注水系（可搬



型），格納容器頂部注水については格納容器頂部注水系（可搬型），使用済燃料プール注水については可搬型代替注水大型ポンプによる代替燃料プール注水系（注水ライン）によって機能を補うことも可能である。このように，常設低圧代替注水系ポンプの各機能については冗長性を持たせることで機能強化を図っている。



常設低圧代替注水系ポンプ，可搬型代替注水中型ポンプ又は可搬型代替注水大型ポンプを使用した複数個所への同時注水について

常設低圧代替注水系ポンプ，可搬型代替注水中型ポンプ及び可搬型代替注水大型ポンプを使用した注水については，原子炉，原子炉格納容器，ペデスタル（ドライウェル部），原子炉格納容器頂部及び使用済燃料プールを注水先として設計する。このため，重大事故等時において，複数の注水先に対して同時に必要流量を注水できるよう設計する。なお，各注水先への注水は弁の開操作のみで実施可能であるため，必要箇所への注水を継続しつつ，注水先を追加することが可能である。

有効性評価で考慮する同時注水パターンを第 1 表及び第 2 表に示す。

また，有効性評価における事象進展ごとの常設低圧代替注水系ポンプ，可搬型代替注水中型ポンプ及び可搬型代替注水大型ポンプによる注水先の組み合わせケースを第 3 表から第 7 表に示す。



第 1 表 有効性評価で考慮する常設低圧代替注水系ポンプを使用した同時注水  
ケース

| 原子炉                  | 原子炉格納容器              | （ドライウエル部）<br>ペデスタル  | 原子炉格納容器頂部 | 使用済燃料プール             |
|----------------------|----------------------|---------------------|-----------|----------------------|
| 47 条/1.4             | 49 条/1.6             | 51 条/1.8            | 53 条/1.10 | 54 条/1.11            |
| 230m <sup>3</sup> /h | 130m <sup>3</sup> /h | —                   | —         | —                    |
| —                    | 300m <sup>3</sup> /h | 80m <sup>3</sup> /h | —         | —                    |
| 50m <sup>3</sup> /h  | 130m <sup>3</sup> /h | —                   | —         | 114m <sup>3</sup> /h |

第 2 表 有効性評価で考慮する可搬型代替注水中型ポンプ又は可搬型代替注水  
大型ポンプを使用した同時注水ケース

| 原子炉                 | 原子炉格納容器              | （ドライウエル部）<br>ペデスタル | 原子炉格納容器頂部 | 使用済燃料プール            |
|---------------------|----------------------|--------------------|-----------|---------------------|
| 47 条/1.4            | 49 条/1.6             | 51 条/1.8           | 53 条/1.10 | 54 条/1.11           |
| 50m <sup>3</sup> /h | 130m <sup>3</sup> /h | —                  | —         | —                   |
| 50m <sup>3</sup> /h | 130m <sup>3</sup> /h | —                  | —         | 16m <sup>3</sup> /h |



第 3 表 設計基準事故対処設備による原子炉注水失敗時に常設低圧代替注水系ポンプを使用する場合（炉心損傷前）

|                  | 47 条/1.4             | 49 条/1.6             | 51 条/1.8             | 53 条/1.10 | 54 条/1.11            | 備考                                                                                                                    |
|------------------|----------------------|----------------------|----------------------|-----------|----------------------|-----------------------------------------------------------------------------------------------------------------------|
|                  | 原子炉                  | 原子炉格納容器              | （ドライウエル部）<br>ペDESTAL | 原子炉格納容器頂部 | 使用済燃料プール             |                                                                                                                       |
| 初期注水段階           | 378m <sup>3</sup> /h | —                    | —                    | —         | —                    | ・QH 特性に従った注水<br>・原子炉水位回復後は崩壊熱除去相当の注水量で可（解析上は注水量一定で注水開始／停止操作実施）                                                        |
| 原子炉格納容器スプレイ段階    | 230m <sup>3</sup> /h | 130m <sup>3</sup> /h | —                    | —         | —                    | ・原子炉注水は崩壊熱除去相当の注水量で可（解析上は注水量一定で注水開始／停止操作実施）<br>・原子炉格納容器スプレイは原子炉格納容器圧力に応じてスプレイ開始／停止操作                                  |
| 使用済燃料プール冷却復旧操作段階 | 50m <sup>3</sup> /h  | 130m <sup>3</sup> /h | —                    | —         | 114m <sup>3</sup> /h | ・有効性評価の解析条件ではないが，使用済燃料プールの冷却機能復旧操作を同時に行うことを想定<br>・使用済燃料プールが 80℃到達まで 1 日以上の余裕があるため，原子炉水位及び原子炉格納容器圧力制御が安定した状態で実施することを想定 |
| 原子炉格納容器ベント段階     | 50m <sup>3</sup> /h  | —                    | —                    | —         | —                    | ・原子炉注水は崩壊熱除去相当の注水量<br>・使用済燃料プールは代替燃料プール冷却系等による除熱に期待できることから，同時注水を考慮していない                                               |

対象事象：高圧・低圧注水機能喪失，L O C A 時注水機能喪失

第 4 表 設計基準事故対処設備による原子炉注水成功後に常設低圧代替注水系ポンプを使用する場合

|                  | 47 条/1.4             | 49 条/1.6             | 51 条/1.8             | 53 条/1.10 | 54 条/1.11            | 備考                                                                                                                    |
|------------------|----------------------|----------------------|----------------------|-----------|----------------------|-----------------------------------------------------------------------------------------------------------------------|
|                  | 原子炉                  | 原子炉格納容器              | （ドライウエル部）<br>ペDESTAL | 原子炉格納容器頂部 | 使用済燃料プール             |                                                                                                                       |
| 原子炉減圧・低圧注水移行段階   | 378m <sup>3</sup> /h | —                    | —                    | —         | —                    | ・QH 特性に従った注水<br>・原子炉水位回復後は崩壊熱除去相当の注水量で可（解析上は注水量一定で注水開始／停止操作実施）                                                        |
| 原子炉格納容器スプレイ段階    | 230m <sup>3</sup> /h | 130m <sup>3</sup> /h | —                    | —         | —                    | ・原子炉注水は崩壊熱除去相当の注水量で可（解析上は注水量一定で注水開始／停止操作実施）<br>・原子炉格納容器スプレイは原子炉格納容器圧力に応じてスプレイ開始／停止操作                                  |
| 使用済燃料プール冷却復旧操作段階 | 50m <sup>3</sup> /h  | 130m <sup>3</sup> /h | —                    | —         | 114m <sup>3</sup> /h | ・有効性評価の解析条件ではないが，使用済燃料プールの冷却機能復旧操作を同時に行うことを想定<br>・使用済燃料プールが 80℃到達まで 1 日以上の余裕があるため，原子炉水位及び原子炉格納容器圧力制御が安定した状態で実施することを想定 |
| 原子炉格納容器ベント段階※    | 50m <sup>3</sup> /h  | —                    | —                    | —         | —                    | ・原子炉注水は崩壊熱除去相当の注水量<br>・使用済燃料プールは代替燃料プール冷却系等による除熱に期待できることから，同時注水を考慮していない                                               |

※崩壊熱除去機能（残留熱除去系が故障した場合）のケース

対象事象：崩壊熱除去機能喪失



第 5 表 全交流動力電源喪失（24 時間継続）時に可搬型代替注水中型ポンプ又は可搬型代替注水大型ポンプを使用する場合

|                  | 47 条/1.4             | 49 条/1.6             | 51 条/1.8             | 53 条/1.10 | 54 条/1.11           | 備考                                                                                                                             |
|------------------|----------------------|----------------------|----------------------|-----------|---------------------|--------------------------------------------------------------------------------------------------------------------------------|
|                  | 原子炉                  | 原子炉格納容器              | （ドライウエル部）<br>ペDESTAL | 原子炉格納容器頂部 | 使用済燃料プール            |                                                                                                                                |
| 原子炉減圧・低圧注水移行段階   | 110m <sup>3</sup> /h | —                    | —                    | —         | —                   | ・QH 特性に従った注水<br>・原子炉水位回復後は崩壊熱除去相当の注水量で可（解析上は注水量一定で注水開始／停止操作実施）                                                                 |
| 原子炉格納容器スプレイ段階    | 50m <sup>3</sup> /h  | 130m <sup>3</sup> /h | —                    | —         | —                   | ・原子炉注水は崩壊熱除去相当の注水量で可（解析上は注水量一定で注水開始／停止操作実施）<br>・原子炉格納容器スプレイは原子炉格納容器圧力に応じてスプレイ開始／停止操作                                           |
| 使用済燃料プール冷却復旧操作段階 | 50m <sup>3</sup> /h  | 130m <sup>3</sup> /h | —                    | —         | 16m <sup>3</sup> /h | ・有効性評価の解析条件ではないが、使用済燃料プールの冷却機能復旧操作を同時に行うことを想定し、設定したケース<br>・使用済燃料プールが 80℃到達まで 1 日以上の余裕があるため、原子炉水位及び原子炉格納容器圧力制御が安定した状態で実施することを想定 |

対象事象：全交流動力電源喪失，津波浸水による注水機能喪失

第 6 表 設計基準事故対処設備による原子炉注水失敗時に常設低圧代替注水系ポンプを使用する場合（L O C A 起因による炉心損傷事象）

|                   | 47 条/1.4             | 49 条/1.6             | 51 条/1.8             | 53 条/1.10 | 54 条/1.11            | 備考                                                                                                                             |
|-------------------|----------------------|----------------------|----------------------|-----------|----------------------|--------------------------------------------------------------------------------------------------------------------------------|
|                   | 原子炉                  | 原子炉格納容器              | （ドライウエル部）<br>ペDESTAL | 原子炉格納容器頂部 | 使用済燃料プール             |                                                                                                                                |
| 初期注水段階            | 230m <sup>3</sup> /h | 130m <sup>3</sup> /h | —                    | —         | —                    | ・L O C A が発生し設計基準事故対処設備による注水に失敗し，炉心損傷に至った場合に，炉心の再冠水並びに原子炉格納容器内温度及び圧力を抑制するためのケース                                                |
| 再冠水後制御段階※         | 50m <sup>3</sup> /h  | 130m <sup>3</sup> /h | —                    | —         | —                    | ・原子炉注水は崩壊熱除去相当の注水量<br>・原子炉格納容器スプレイは原子炉格納容器圧力に応じてスプレイ開始／停止操作                                                                    |
| 使用済燃料プール冷却復旧操作段階※ | 50m <sup>3</sup> /h  | 130m <sup>3</sup> /h | —                    | —         | 114m <sup>3</sup> /h | ・有効性評価の解析条件ではないが，使用済燃料プールの冷却機能復旧操作を同時に行うことを想定し，設定したケース<br>・使用済燃料プールが 80℃到達まで 1 日以上の余裕があるため，原子炉水位及び原子炉格納容器圧力制御が安定した状態で実施することを想定 |
| 原子炉格納容器ベント段階※     | 50m <sup>3</sup> /h  | —                    | —                    |           | —                    | ・原子炉注水は崩壊熱除去相当の注水量                                                                                                             |

※代替循環冷却系を使用できない場合のケース

対象事象：雰囲気圧力・温度による静的負荷（格納容器過圧・過温破損），水素燃焼



第 7 表 原子炉圧力容器破損時に常設低圧代替注水系ポンプを使用する場合

|                     | 47 条/1. 4 | 49 条/1. 6            | 51 条/1. 8           | 53 条/1. 10 | 54 条/1. 11           | 備考                                                                                                                             |
|---------------------|-----------|----------------------|---------------------|------------|----------------------|--------------------------------------------------------------------------------------------------------------------------------|
|                     | 原子炉       | 原子炉格納容器              | (ドライウエル部)<br>ペデスタル  | 原子炉格納容器頂部  | 使用済燃料プール             |                                                                                                                                |
| 原子炉圧力容器破損段階         | —         | 300m <sup>3</sup> /h | 80m <sup>3</sup> /h | —          | —                    | ・設計基準事故対処設備及び重大事故等対処設備による原子炉注水に失敗し，原子炉圧力容器の破損に至った場合に，原子炉格納容器内温度及び圧力の抑制並びにペデスタル（ドライウエル部）に落下した溶融炉心を冷却するためのケース                    |
| 原子炉圧力容器破損段階での対応後の段階 | —         | 130m <sup>3</sup> /h | 80m <sup>3</sup> /h | —          | —                    | ・ペデスタル（ドライウエル部）注水はペデスタル（ドライウエル部）の水位維持時の注水量<br>・原子炉格納容器スプレイは原子炉格納容器圧力に応じてスプレイ開始／停止操作                                            |
| 使用済燃料プール冷却復旧操作段階    | —         | —                    | 80m <sup>3</sup> /h | —          | 114m <sup>3</sup> /h | ・有効性評価の解析条件ではないが，使用済燃料プールの冷却機能復旧操作を同時に行うことを想定し，設定したケース<br>・使用済燃料プールが 80℃到達まで 1 日以上の余裕があるため，原子炉水位及び原子炉格納容器圧力制御が安定した状態で実施することを想定 |

対象事象：高圧溶融物放出／格納容器雰囲気直接加熱，原子炉圧力容器外の溶融燃料－冷却材相互作用，溶融炉心・コンクリート相互作用



＜炉心損傷前 圧力制御＞

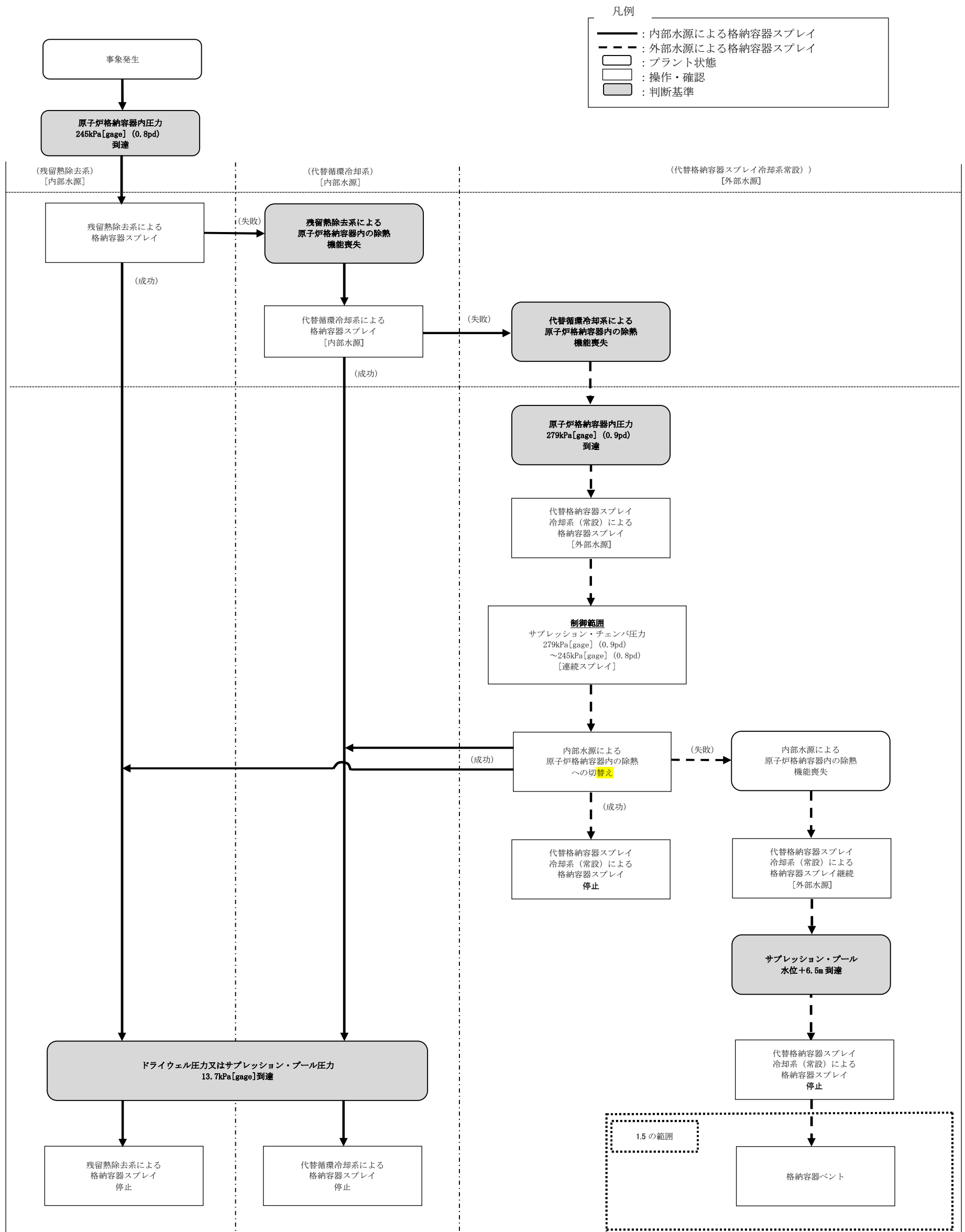



<炉心損傷前 温度制御・水位制御>

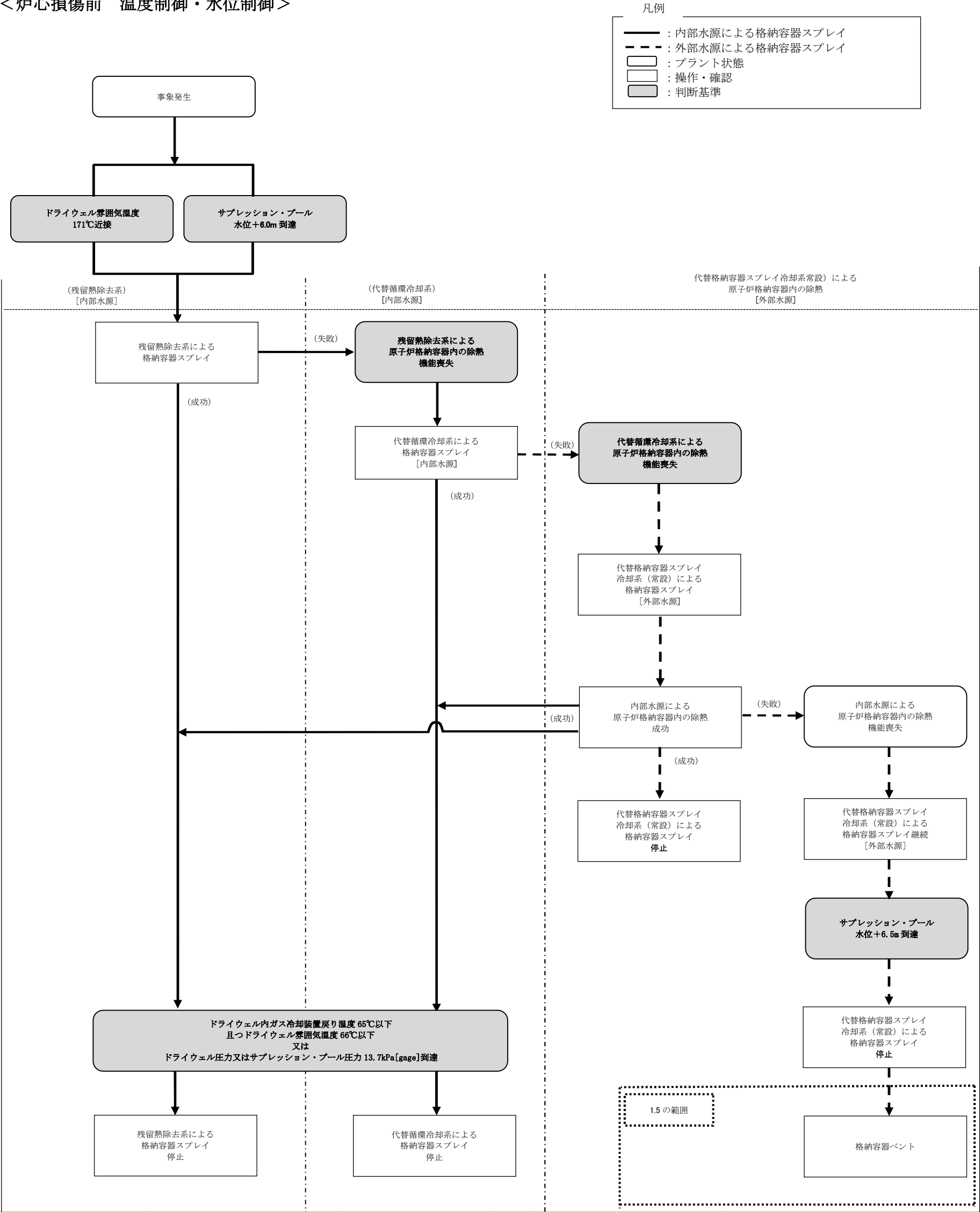



<炉心損傷後>

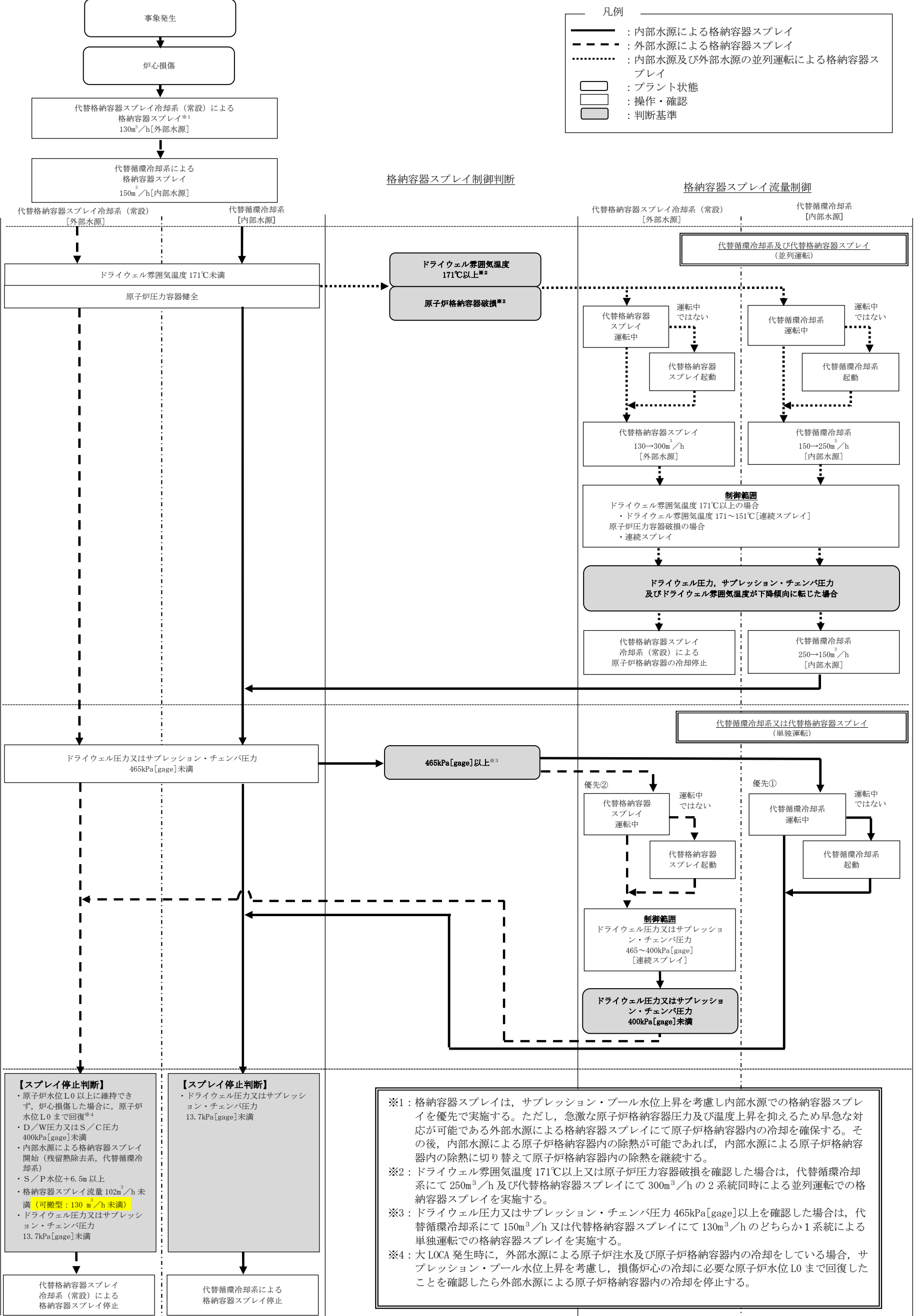



## 手順のリンク先について

原子炉格納容器内の冷却等のための手順等について、手順のリンク先を以下に取りまとめる。

1. 1.6.2.2. (1) b. (b) 代替格納容器スプレイ冷却系（可搬型）による原子炉格納容器内の冷却

- ・水源から接続口までの代替格納容器スプレイ冷却系（可搬型）として使用する可搬型代替注水中型ポンプ又は可搬型代替注水大型ポンプによる送水手順

<リンク先> 1.13.2.1(2) a. 代替淡水貯槽を水源とした可搬型代替注水大型ポンプによる送水

1.13.2.1(4) a. 西側淡水貯水設備を水源とした可搬型代替注水中型ポンプによる送水

2. 1.6.2.4 その他の手順項目について考慮する手順

- ・残留熱除去系海水系，緊急用海水系及び代替残留熱除去系海水系による冷却水確保手順

<リンク先> 1.5.2.1(1) 残留熱除去系海水系による冷却水（海水）の確保

1.5.2.3(1) a. 緊急用海水系による冷却水（海水）の確保

1.5.2.3(1) b. 代替残留熱除去系海水系による冷却水（海水）の確保

- ・水源から接続口までの可搬型代替注水中型ポンプ及び可搬型代替注水大型ポンプによる送水手順

<リンク先> 1.13.2.1(2) a. 代替淡水貯槽を水源とした可搬型代替注水



## 大型ポンプによる送水

- 1.13.2.1(4) a. 西側淡水貯水設備を水源とした可搬型代替  
注水中型ポンプによる送水

- ・西側淡水貯水設備及び代替淡水貯槽に補給する手順

<リンク先> 1.13.2.2(1) a. 可搬型代替注水中型ポンプ又は可搬型代替  
注水大型ポンプによる代替淡水貯槽への補  
給（淡水／海水）

- 1.13.2.2(2) a. 可搬型代替注水大型ポンプによる西側淡水  
貯水設備への補給（淡水／海水）

- ・常設低圧代替注水系ポンプ，代替循環冷却系ポンプ，復水移送ポンプ，  
ドライウェル内ガス冷却装置送風機，残留熱除去系ポンプ，電動弁及び  
監視計器への電源供給手順

<リンク先> 1.14.2.1(1) 非常用交流電源設備による非常用所内電気設  
備への給電

- 1.14.2.2(1) a. 常設代替交流電源設備による非常用所内電  
気設備への給電

- 1.14.2.2(1) b. 可搬型代替交流電源設備による非常用所内  
電気設備への給電

- 1.14.2.4(1) a. 常設代替交流電源設備による代替所内電気  
設備への給電

- 1.14.2.4(1) b. 可搬型代替交流電源設備による代替所内電  
気設備への給電

- ・常設代替交流電源設備として使用する常設代替高圧電源装置，可搬型代  
替交流電源設備として使用する可搬型代替低圧電源車，非常用交流電源  
設備，可搬型代替注水中型ポンプ及び可搬型代替注水大型ポンプへの燃



## 料給油手順

<リンク先> 1.14.2.5(1) a. 可搬型設備用軽油貯蔵タンクから各機器への給油

1.14.2.5(1) b. 軽油貯蔵タンクから常設代替高圧電源装置への給油

1.14.2.5(1) c. 軽油貯蔵タンクから 2 C・2 D 非常用ディーゼル発電機及び高圧炉心スプレイ系ディーゼル発電機への給油

・操作の判断, 確認に係る計装設備に関する手順

<リンク先> 1.15.2.1 監視機能喪失時の手順

1.15.2.2 計測に必要な計器電源が喪失した場合の手順



## 1.7 原子炉格納容器の過圧破損を防止するための手順等

### < 目 次 >

#### 1.7.1 対応手段と設備の選定

##### (1) 対応手段と設備の選定の考え方

##### (2) 対応手段と設備の選定の結果

###### a. 原子炉格納容器の過圧破損防止のための対応手段及び設備

###### (a) 格納容器圧力逃がし装置による原子炉格納容器内の減圧及び除熱

###### (b) 代替循環冷却系による原子炉格納容器内の減圧及び除熱

###### (c) サプレッション・プール水 pH制御装置による薬液注入

###### (d) 重大事故等対処設備と自主対策設備

###### b. 手順等

#### 1.7.2 重大事故等時の手順

##### 1.7.2.1 原子炉格納容器の過圧破損防止のための対応手順

##### (1) 格納容器圧力逃がし装置による原子炉格納容器内の減圧及び除熱

###### a. 格納容器圧力逃がし装置による原子炉格納容器内の減圧及び除熱

###### b. 第二弁操作室の正圧化

###### c. フィルタ装置スクラビング水補給

###### d. 原子炉格納容器内の不活性ガス（窒素）置換

###### e. フィルタ装置内の不活性ガス（窒素）置換

###### f. フィルタ装置スクラビング水移送

##### (2) 代替循環冷却系による原子炉格納容器内の減圧及び除熱

##### (3) サプレッション・プール水 pH制御装置による薬液注入

##### (4) 重大事故等時の対応手段の選択

##### 1.7.2.2 その他の手順項目について考慮する手順

#### 添付資料1.7.1 審査基準，基準規則と対処設備との対応表



添付資料1.7.2 自主対策設備仕様

添付資料1.7.3 対応手段として選定した設備の電源構成図

添付資料1.7.4 重大事故対策の成立性

1. 格納容器圧力逃がし装置による原子炉格納容器内の減圧及び除熱
  - (1) 格納容器圧力逃がし装置の遠隔人力操作機構を使用した現場操作による格納容器ベント
  - (2) 第二弁操作室の正圧化
  - (3) フィルタ装置スクラビング水補給
  - (4) 原子炉格納容器内の不活性ガス（窒素）置換
  - (5) フィルタ装置内の不活性ガス（窒素）置換
  - (6) フィルタ装置スクラビング水移送

添付資料1.7.5 格納容器ベント操作について

添付資料1.7.6 フィルタベント実施に伴う各操作時の作業員被ばく評価

添付資料1.7.7 スクラビング水の保有水量の設定根拠について

添付資料1.7.8 代替循環冷却系の長期運転及び不具合等を想定した対策について

添付資料1.7.9 炉心損傷及び原子炉圧力容器破損後の注水及び除熱の考え方について

添付資料1.7.10 手順のリンク先について

添付資料1.7.11 フォールトツリー解析の実施の考え方について



## 1.7 原子炉格納容器の過圧破損を防止するための手順等

### 【要求事項】

発電用原子炉設置者において、炉心の著しい損傷が発生した場合において原子炉格納容器の破損を防止するため、原子炉格納容器内の圧力及び温度を低下させるために必要な手順等が適切に整備されているか、又は整備される方針が適切に示されていること。

### 【解釈】

1 「原子炉格納容器内の圧力及び温度を低下させるために必要な手順等」とは、以下に掲げる措置又はこれらと同等以上の効果を有する措置を行うための手順等をいう。

#### (1) 原子炉格納容器の過圧破損の防止

a) 炉心の著しい損傷が発生した場合において原子炉格納容器の破損を防止するため、格納容器圧力逃がし装置又は格納容器再循環ユニットにより、原子炉格納容器内の圧力及び温度を低下させるために必要な手順等を整備すること。

#### (2) 悪影響防止

a) 格納容器圧力逃がし装置の使用に際しては、必要に応じて、原子炉格納容器の負圧破損を防止する手順等を整備すること。

#### (3) 現場操作等

a) 格納容器圧力逃がし装置の隔離弁は、人力により容易かつ確実に開閉操作ができること。

b) 炉心の著しい損傷時においても、現場において、人力で格納容器圧力逃がし装置の隔離弁の操作ができるよう、遮蔽又は離隔等の放射線防護対策がなされていること。



c) 隔離弁の駆動源が喪失した場合においても、格納容器圧力逃がし装置の隔離弁を操作できるよう、必要な資機材を近傍に配備する等の措置を講じること。

#### (4) 放射線防護

a) 使用後に高線量となるフィルター等からの被ばくを低減するための遮蔽等の放射線防護対策がなされていること。

炉心の著しい損傷が発生した場合において、原子炉格納容器の破損を防止するため、原子炉格納容器内の圧力及び温度を低下させるための対処設備を整備する。ここでは、この対処設備を活用した手順等について説明する。

### 1.7.1 対応手段と設備の選定

#### (1) 対応手段と設備の選定の考え方

炉心の著しい損傷が発生した場合において、原子炉格納容器内へ流出した高温の冷却材及び溶融炉心の崩壊熱により発生する水蒸気により、原子炉格納容器内の圧力及び温度が上昇し、原子炉格納容器の過圧破損に至るおそれがある。

原子炉格納容器の破損を防止するため、原子炉格納容器内の圧力及び温度を低下させるための対応手段及び重大事故等対処設備を選定する。

なお、設備の選定に当たっては、様々な条件下での事故対処を想定し、全交流動力電源の喪失を考慮する。

重大事故等対処設備の他に、柔軟な事故対応を行うための対応手段及び自主対策設備<sup>※1</sup>を選定する。

※1 自主対策設備：技術基準上の全ての要求事項を満たすことや全てのプラント状況において使用することは困難である



が、プラント状況によっては、事故対応に有効な設備。

選定した重大事故等対処設備により、技術的能力審査基準（以下「審査基準」という。）だけでなく、設置許可基準規則第五十条及び技術基準規則第六十五条（以下「基準規則」という。）の要求機能を満足する設備が網羅されていることを確認するとともに、自主対策設備との関係を明確にする。

## (2) 対応手段と設備の選定の結果

全交流動力電源が喪失した場合に使用可能な対応手段と設備を選定する。ただし、全交流動力電源が喪失した場合は代替電源設備により給電する。

審査基準及び基準規則からの要求により選定した対応手段と、その対応に使用する重大事故等対処設備及び自主対策設備を以下に示す。

なお、対応に使用する重大事故等対処設備及び自主対策設備と整備する手順についての関係を第1.7-1表に示す。

### a. 原子炉格納容器の過圧破損防止のための対応手段及び設備

#### (a) 格納容器圧力逃がし装置による原子炉格納容器内の減圧及び除熱

##### i) 格納容器圧力逃がし装置による原子炉格納容器内の減圧及び除熱

炉心の著しい損傷が発生した場合において、原子炉格納容器の破損を防止するため、格納容器圧力逃がし装置により原子炉格納容器内の圧力及び温度を低下させる手段がある。

格納容器圧力逃がし装置による原子炉格納容器内の減圧及び除熱で使用する設備は以下のとおり。

- ・フィルタ装置
- ・第一弁（S/C側）



- ・ 第一弁（D／W側）
- ・ 第二弁
- ・ 第二弁バイパス弁
- ・ 第二弁操作室遮蔽
- ・ 第二弁操作室空気ボンベユニット（空気ボンベ）
- ・ 差圧計
- ・ 遠隔人力操作機構
- ・ 可搬型窒素供給装置
- ・ 圧力開放板
- ・ 第一弁（S／C側）バイパス弁
- ・ 第一弁（D／W側）バイパス弁

なお、可搬型代替注水中型ポンプによるフィルタ装置への水の補給は原則として西側淡水貯水設備又は淡水タンクの淡水を利用する。

また、可搬型代替注水大型ポンプによるフィルタ装置への水の補給は原則として代替淡水貯槽又は淡水タンクの淡水を利用する。

## ii) 遠隔人力操作機構による現場操作

第一弁（S／C側，D／W側），第二弁及び第二弁バイパス弁の駆動源が喪失した場合においても，第一弁（S／C側，D／W側），第二弁及び第二弁バイパス弁を遠隔人力操作機構により人力で開操作することで，原子炉格納容器内の圧力及び温度を低下させる手段がある。

放射線防護対策として，操作場所は炉心の著しい損傷時においても操作が可能なように，二次格納施設外である原子炉建屋付属棟とする。さらに，格納容器圧力逃がし装置の第二弁及び第二弁バイパ



ス弁を操作する第二弁操作室は必要な要員を収容可能な遮蔽に囲まれた空間とし、第二弁操作室空気ボンベユニットにて正圧化することにより、外気の流入を一定時間遮断することで、格納容器圧力逃がし装置を使用する際のプルームの影響による操作員の被ばくを低減する。

遠隔人力操作機構による現場操作で使用する設備は以下のとおり。

- ・遠隔人力操作機構
- ・第二弁操作室遮蔽
- ・第二弁操作室空気ボンベユニット（空気ボンベ）
- ・差圧計

iii) 不活性ガス（窒素）による系統内の置換

格納容器圧力逃がし装置の使用後にスクラビング水が放射線分解し、水素及び酸素が発生するため、可搬型窒素供給装置により格納容器圧力逃がし装置内を不活性ガス（窒素）に置換することにより水素爆発を防止する手段がある。

不活性ガス（窒素）による系統内の置換で使用する設備は以下のとおり。

- ・可搬型窒素供給装置

iv) 原子炉格納容器負圧破損の防止

原子炉格納容器の負圧破損を防止するため、格納容器圧力逃がし装置の使用後に、可搬型窒素供給装置により原子炉格納容器内に不活性ガス（窒素）を供給する手段がある。また、残留熱除去系又は代替循環冷却系による原子炉格納容器内の除熱は、サブプレッション・チェンバ圧力指示値が13.7kPa [gage] まで低下した場合に停



止する。なお、残留熱除去系又は代替循環冷却系による原子炉格納容器内の除熱については、「1.6 原子炉格納容器内の冷却等のための手順等」にて整備する。

可搬型窒素供給装置による原子炉格納容器負圧破損の防止で使用する設備は以下のとおり。

- ・可搬型窒素供給装置

(b) 代替循環冷却系による原子炉格納容器内の減圧及び除熱

炉心の著しい損傷が発生した場合において、原子炉格納容器の破損を防止するため、代替循環冷却系により原子炉格納容器内の圧力及び温度を低下させる手段がある。

代替循環冷却系による原子炉格納容器内の減圧及び除熱に使用する設備は以下のとおり。

- ・代替循環冷却系ポンプ
- ・残留熱除去系熱交換器
- ・サブプレッション・プール
- ・残留熱除去系海水ポンプ
- ・残留熱除去系海水ストレーナ
- ・緊急用海水ポンプ
- ・緊急用海水ストレーナ
- ・可搬型代替注水大型ポンプ（代替残留熱除去系海水系として使用）

(c) サプレッション・プール水 pH制御装置による薬液注入

格納容器圧力逃がし装置を使用する際、サブプレッション・プール水 pH制御装置による薬液注入により、サブプレッション・プール水が酸性化することを防止し、サブプレッション・プール水中によう素を捕捉



することで、よう素の放出量を低減する手段がある。

サプレッション・プール水 pH 制御装置による薬液注入で使用する設備は以下のとおり。

- ・薬液タンク
- ・蓄圧タンク加圧用窒素ガスポンペ

(d) 重大事故等対処設備と自主対策設備

「1.7.1(2) a. (a) i) 格納容器圧力逃がし装置による原子炉格納容器内の減圧及び除熱」で使用する設備のうち、フィルタ装置、第一弁（S/C側）、第一弁（D/W側）、第二弁、第二弁バイパス弁、第二弁操作室遮蔽、第二弁操作室空気ボンベユニット（空気ボンベ）、差圧計、遠隔人力操作機構、可搬型窒素供給装置及び圧力開放板は重大事故等対処設備として位置づける。

「1.7.1(2) a. (a) ii) 遠隔人力操作機構による現場操作」で使用する設備のうち、遠隔人力操作機構、第二弁操作室遮蔽、第二弁操作室空気ボンベユニット（空気ボンベ）及び差圧計は重大事故等対処設備として位置づける。

「1.7.1(2) a. (a) iii) 不活性ガス（窒素）による系統内の置換」で使用する設備のうち、可搬型窒素供給装置は重大事故等対処設備として位置づける。

「1.7.1(2) a. (a) iv) 原子炉格納容器負圧破損の防止」で使用する設備のうち、可搬型窒素供給装置は重大事故等対処設備として位置づける。

「1.7.1(2) a. (b) 代替循環冷却系による原子炉格納容器内の減圧及び除熱」で使用する設備のうち、代替循環冷却系ポンプ、残留熱除去系熱交換器、サプレッション・プール、残留熱除去系海水ポン



プ、残留熱除去系海水ストレーナ、緊急用海水ポンプ及び緊急用海水ストレーナは重大事故等対処設備として位置づける。

これらの設備は、審査基準及び基準規則に要求される設備が全て網羅されている。

(添付資料 1.7.1)

以上の重大事故等対処設備により、原子炉格納容器内の圧力及び温度を低下させることができる。

また、以下の設備はプラント状況によっては事故対応に有効な設備であるため、自主対策設備と位置づける。あわせて、その理由を示す。

- ・ 第一弁（S／C側）バイパス弁及び第一弁（D／W側）バイパス弁

バイパスラインは口径が小さく、炉心の著しい損傷及び原子炉格納容器の破損の防止には十分な容量ではないが、原子炉格納容器内の圧力及び温度上昇を緩和する手段として有効である。

- ・ 可搬型代替注水大型ポンプ（代替残留熱除去系海水系として使用）

車両の移動、設置、ホース接続等に時間を要し、想定する事故シーケンスに対して有効性を確認できないが、代替循環冷却系が使用可能であれば、原子炉格納容器内の圧力及び温度を低下させる手段として有効である。

- ・ サプレッション・プール水 pH制御装置

重大事故等対処設備である格納容器圧力逃がし装置により中央制御室の被ばく低減効果が得られており、サプレッション・プール水 pH制御装置により原子炉格納容器内に薬液を注入すること



で原子炉格納容器外に放出されるよう素の放出量を低減する手段は更なるよう素低減対策として有効である。

(添付資料 1. 7. 2)

#### b. 手順等

上記「a. 原子炉格納容器の過圧破損防止のための対応手段及び設備」により選定した対応手段に係る手順を整備する。

これらの手順は、運転員等<sup>※2</sup>及び重大事故等対応要員の対応として、「非常時運転手順書Ⅱ（徴候ベース）」、「非常時運転手順書Ⅲ（シビアアクシデント）」及び「重大事故等対策要領」に定める（第 1. 7－1 表）。

また、事故時に監視が必要となる計器及び事故時に給電が必要となる設備についても整備する（第 1. 7－2 表，第 1. 7－3 表）。

※2 運転員等：運転員（当直運転員）及び重大事故等対応要員（運転操作対応）をいう。

(添付資料1. 7. 3)

### 1. 7. 2 重大事故等時の手順

#### 1. 7. 2. 1 原子炉格納容器の過圧破損防止のための対応手順

##### (1) 格納容器圧力逃がし装置による原子炉格納容器内の減圧及び除熱

炉心の著しい損傷が発生した場合において、残留熱除去系の機能が喪失した場合、及び代替循環冷却系が使用できない場合に、格納容器圧力逃がし装置により格納容器ベント操作を実施し、原子炉格納容器の過圧破損を防止する。

中央制御室から格納容器圧力逃がし装置の遠隔操作ができない場合は、遠隔人力操作機構を使用した現場（二次格納施設外）での操作を実施す



る。また、第一弁（S／C側及びD／W側）の開操作ができない場合は、第一弁（S／C側及びD／W側）バイパス弁を開とする。第二弁及び第二弁バイパス弁を操作する第二弁操作室は必要な要員を収容可能な遮蔽に囲まれた空間とし、第二弁操作室空気ポンプユニットにて正圧化することにより、外気の流入を一定時間遮断することで、格納容器圧力逃がし装置を使用する際のプルームの影響による操作員の被ばくを低減する。また、格納容器ベントを実施した際のプルームの影響による被ばくを低減するため、中央制御室待避室へ待避及び第二弁操作室にて待機する。なお、プラントパラメータについては、中央制御室待避室内でデータ表示装置（待避室）により継続して監視する。

格納容器ベント開始後に、残留熱除去系又は代替循環冷却系による原子炉格納容器内の除熱機能、可燃性ガス濃度制御系による原子炉格納容器内の水素・酸素濃度制御機能及び可搬型窒素供給装置による原子炉格納容器負圧破損防止機能が復旧又は使用可能と判断した場合、並びに原子炉格納容器内の圧力310kPa [gage] (1Pd) 未満、原子炉格納容器内の温度171℃未満及び原子炉格納容器内水素濃度が可燃限界未満であることを確認した場合は、格納容器ベント弁を閉とし、格納容器ベントを停止する。

a．格納容器圧力逃がし装置による原子炉格納容器内の減圧及び除熱

(a) 手順着手の判断基準

炉心損傷を判断した場合<sup>※1</sup>において、サプレッション・プール水位指示値が通常水位＋5.5mに到達した場合。

※1：格納容器雰囲気放射線モニタの $\gamma$ 線線量率が、設計基準事故における原子炉冷却材喪失時の追加放出量に相当する指示値の10倍以上となった場合、又は格納容器雰囲気放射線モニタが使用できない場合に原子炉圧力容器温度で300℃以上を確認した場合



合。

(b) 操作手順

格納容器圧力逃がし装置による原子炉格納容器内の減圧及び除熱手順の概要は以下のとおり。

概要図を第1.7-1図に、タイムチャートを第1.7-3図に示す（第一弁（S／C側及びD／W側）が開操作不可の場合の手順は、手順⑫以外は同様。）。

- ①発電長は、手順着手の判断基準に基づき、災害対策本部長に格納容器圧力逃がし装置による格納容器ベントの準備を依頼する。
- ②災害対策本部長は、格納容器圧力逃がし装置による格納容器ベント準備のため、第二弁操作室に重大事故等対応要員を派遣し、発電長に連絡する。
- ③発電長は、運転員等に格納容器圧力逃がし装置による格納容器ベントの準備を指示する。
- ④運転員等は中央制御室にて、格納容器圧力逃がし装置による格納容器ベントに必要な電動弁及び監視計器の電源が確保されていることを状態表示等により確認し、発電長に報告する。
- ⑤発電長は、運転員等に格納容器圧力逃がし装置による格納容器ベントの系統構成を指示する。
- ⑥運転員等は中央制御室にて、換気空調系一次隔離弁及び換気空調系二次隔離弁の閉を確認する。
- ⑦運転員等は中央制御室にて、原子炉建屋ガス処理系一次隔離弁及び原子炉建屋ガス処理系二次隔離弁の閉を確認する。
- ⑧運転員等は中央制御室にて、耐圧強化ベント系一次隔離弁及び耐圧強化ベント系二次隔離弁の閉を確認する。



⑨運転員等は中央制御室にて、不活性ガス系の隔離信号が発生している場合は、不活性ガス系の隔離信号の除外操作を実施する。

⑩運転員等は、発電長に格納容器圧力逃がし装置による格納容器ベントの系統構成が完了したことを報告する。

⑪発電長は、運転員等に第一弁（S／C側又はD／W側）の電源の供給状態に応じて、S／C側又はD／W側を選択し、S／C側による格納容器ベント又はD／W側による格納容器ベントを指示する。

⑫<sup>a</sup> S／C側ベントの場合

運転員等は中央制御室にて、格納容器圧力逃がし装置による格納容器ベントのため、第一弁（S／C側）を開とし、発電長に報告する。なお、第一弁（S／C側）が中央制御室からの遠隔操作により開できない場合は、原子炉建屋付属棟にて第一弁（S／C側）を遠隔人力操作機構により開とし、発電長に報告する。

⑫<sup>b</sup> D／W側ベントの場合

第一弁（S／C側）が開できない場合は、運転員等は中央制御室にて、格納容器圧力逃がし装置による格納容器ベントのため、第一弁（D／W側）を開とし、発電長に報告する。なお、第一弁（D／W側）が中央制御室からの遠隔操作により開できない場合は、原子炉建屋付属棟にて第一弁（D／W側）を遠隔人力操作機構により開とし、発電長に報告する。

⑫<sup>c</sup> 第一弁（S／C側及びD／W側）が開操作不可の場合

第一弁（S／C側及びD／W側）が開操作できない場合は、運転員等は中央制御室にて、第一弁（S／C側）バイパス弁及び第一弁（D／W側）バイパス弁を開とし、発電長に報告する。



- ⑬発電長は、格納容器圧力逃がし装置による格納容器ベントの準備が完了したことを災害対策本部長に連絡する。
- ⑭発電長は、サプレッション・プール水位指示値がベント判断基準である通常水位+6.5mに到達したことを確認し、災害対策本部長に格納容器圧力逃がし装置による格納容器ベントの開始を連絡する。
- ⑮発電長は、運転員等に格納容器圧力逃がし装置による格納容器ベントの開始を指示する。
- ⑯運転員等は中央制御室にて、第二弁を開とする。第二弁が開できない場合は、第二弁バイパス弁を開とし、発電長に報告する。なお、第二弁及び第二弁バイパス弁が中央制御室からの遠隔操作により開できない場合は、重大事故等対応要員は第二弁操作室にて第二弁又は第二弁バイパス弁を遠隔人力操作機構により開にする。
- ⑰発電長は、運転員等に格納容器圧力逃がし装置による格納容器ベントが開始されたことを原子炉格納容器内の圧力、フィルタ装置圧力、フィルタ装置スクラビング水温度及びフィルタ装置出口放射線モニタ（高レンジ・低レンジ）で確認するように指示する。
- ⑱運転員等は中央制御室にて、格納容器圧力逃がし装置による格納容器ベントが開始されたことをドライウェル圧力及びサプレッション・チェンバ圧力指示値の低下、並びにフィルタ装置圧力及びフィルタ装置スクラビング水温度指示値の上昇により確認するとともに、フィルタ装置出口放射線モニタ（高レンジ・低レンジ）指示値の上昇を確認し、発電長に報告する。
- ⑲発電長は、格納容器圧力逃がし装置による格納容器ベントを開始



したことを災害対策本部長に連絡する。

②⑩発電長は、格納容器ベント開始後、残留熱除去系又は代替循環冷却系による原子炉格納容器内の除熱機能、可燃性ガス濃度制御系による原子炉格納容器内の水素・酸素濃度制御機能及び可搬型窒素供給装置による原子炉格納容器負圧破損防止機能が復旧又は使用可能な場合に、運転員等に原子炉格納容器内の圧力310kPa [gage] (1Pd) 未満、原子炉格納容器内の温度171℃未満及び原子炉格納容器内の水素濃度指示値可燃限界未満を確認するように指示する。

②⑪運転員等は中央制御室にて、ドライウェル圧力及びサブプレッション・チェンバ圧力指示値が310kPa [gage] (1Pd) 未満、並びにドライウェル雰囲気温度及びサブプレッション・チェンバ雰囲気温度指示値が171℃未満であることを確認するとともに、格納容器内水素濃度（S A）及び格納容器内水素濃度指示値が可燃限界未満を確認し、発電長に報告する。

(c) 操作の成立性

上記の操作のうち格納容器ベント準備については、格納容器ベント準備を判断してから、格納容器ベント準備完了までの必要な要員数及び所要時間は以下のとおり。

【中央制御室からの操作（S／C側ベントの場合）】

- ・中央制御室対応を運転員等（当直運転員）1名にて実施した場合、5分以内と想定する。

【中央制御室からの操作（D／W側ベントの場合）】

- ・中央制御室対応を運転員等（当直運転員）1名にて実施した場合、5分以内と想定する。



【現場操作（第一弁（S／C側）遠隔操作不可の場合）】

- ・現場対応を運転員等（当直運転員）3名にて実施した場合、125分以内と想定する。

【現場操作（第一弁（D／W側）遠隔操作不可の場合）】

- ・現場対応を運転員等（当直運転員）3名にて実施した場合、140分以内と想定する。

【現場操作（第二弁操作室までの移動）】

- ・現場対応を重大事故等対応要員3名にて実施した場合、45分以内と想定する。

格納容器ベント開始については、格納容器ベント基準到達から格納容器ベント開始までの必要な要員数及び所要時間は以下のとおり。

【中央制御室からの操作】

- ・中央制御室対応を運転員等（当直運転員）1名にて実施した場合、5分以内と想定する。

【現場操作（第二弁遠隔操作不可の場合）】

- ・現場対応を重大事故等対応要員3名にて実施した場合、30分以内と想定する。

中央制御室対応については、中央制御室に設置されている制御盤からの遠隔操作であるため、速やかに対応できる。現場対応については、円滑に作業できるように移動経路を確保し、放射線防護具、照明及び通信連絡設備を整備する。

遠隔人力操作機構の操作については、操作に必要な工具等はなく通常の弁操作と同様であるため、容易に実施可能である。

（添付資料 1.7.4，添付資料 1.7.6）

b．第二弁操作室の正圧化



格納容器圧力逃がし装置を使用する際に、第二弁操作室を第二弁操作室空気ポンベユニットにより加圧し、第二弁操作室の居住性を確保する。

(a) 手順着手の判断基準

炉心損傷を判断した場合において、サプレッション・プール水位指示値が通常水位+5.5mに到達した場合。

(b) 操作手順

第二弁操作室の正圧化手順の概要は以下のとおり。

概要図を第 1.7-2 図に、タイムチャートを第 1.7-3 図に示す。

①発電長は、手順着手の判断基準に基づき、重大事故等対応要員に第二弁操作室の正圧化準備を指示する。

②重大事故等対応要員は第二弁操作室にて、第二弁操作室空気ポンベユニット空気ポンベ集合弁及び第二弁操作室空気ポンベユニット空気供給出口弁を開とし、第二弁操作室の正圧化準備が完了したことを発電長に報告する。

③発電長は、サプレッション・プール水位指示値が第二弁操作室の正圧化基準である通常水位+6.4m<sup>\*2</sup>に到達したことを確認し、重大事故等対応要員に第二弁操作室の正圧化の開始を指示する。

④重大事故等対応要員は第二弁操作室にて、第二弁操作室空気ポンベユニット空気供給流量調整弁により規定流量に調整し、第二弁操作室の正圧化を開始する。

⑤重大事故等対応要員は、第二弁操作室内外の差圧指示値により第二弁操作室内の正圧化開始を確認し、発電長に報告する。なお、必要により第二弁操作室空気ポンベユニット空気供給流量調整弁を調整する。



※2：格納容器圧力逃がし装置による格納容器ベントの前に、速やかに第二弁操作室の加圧を行えるよう設定。なお、サブレーション・プール水位が通常水位＋6.4m から＋6.5m に到達するまでは評価上約 20 分である。

(c) 操作の成立性

上記の現場対応を重大事故等対応要員3名にて実施した場合、作業開始を判断してから第二弁操作室空気ボンベユニットによる第二弁操作室の正圧化準備完了まで50分以内と想定する。

第二弁操作室の正圧化基準到達から第二弁操作室内の正圧化開始まで4分以内と想定する。このうち、空気ボンベユニットの第二弁操作室空気供給差圧調整弁の操作から正圧に達するまでの時間は1分以内である。

(添付資料 1.7.4)

c. フィルタ装置スクラビング水補給

フィルタ装置の水位が通常水位（水位低）である 2,530mm を下回り、下限水位である 1,325mm に到達する前までに、フィルタ装置へ水張りを実施する。

(a) 手順着手の判断基準

フィルタ装置水位指示値が 1,500mm 以下の場合。

(b) 操作手順

フィルタ装置スクラビング水補給手順の概要は以下のとおり。なお、水源から接続口へのフィルタ装置スクラビング水補給として使用する可搬型代替注水中型ポンプ及び可搬型代替注水大型ポンプによる送水手順については、「1.13 重大事故等の収束に必要な水の供給手順等」にて整備する。



概要図を第 1.7-4 図に，タイムチャートを第 1.7-5 図に示す。

- ①発電長は，手順着手の判断基準に基づき，災害対策本部長にフィルタ装置スクラビング水の補給準備を依頼する。
- ②災害対策本部長は，重大事故等対応要員にフィルタ装置スクラビング水の補給準備を指示する。
- ③発電長は，運転員等にフィルタ装置スクラビング水の補給準備を指示する。
- ④運転員等は中央制御室にて，フィルタ装置スクラビング水の補給に必要な監視計器の電源が確保されていることを状態表示等により確認し，発電長に報告する。
- ⑤発電長は，災害対策本部長にフィルタ装置スクラビング水の補給準備が完了したことを連絡する。
- ⑥重大事故等対応要員は，フィルタ装置スクラビング水補給として使用する可搬型代替注水中型ポンプ又は可搬型代替注水大型ポンプの配備及びホースを接続し，災害対策本部長にフィルタ装置スクラビング水の補給準備が完了したことを報告する。
- ⑦災害対策本部長は，発電長にフィルタ装置スクラビング水補給として使用する可搬型代替注水中型ポンプ又は可搬型代替注水大型ポンプによる送水開始を連絡する。
- ⑧災害対策本部長は，重大事故等対応要員にフィルタ装置スクラビング水補給として使用する可搬型代替注水中型ポンプ又は可搬型代替注水大型ポンプの起動を指示する。
- ⑨重大事故等対応要員は，フィルタ装置スクラビング水補給として使用する可搬型代替注水中型ポンプ又は可搬型代替注水大型ポンプを起動した後，フィルタ装置格納槽付属室にてフィルタベント



装置補給水ライン元弁を開とし、フィルタ装置スクラビング水補給として使用する可搬型代替注水中型ポンプ又は可搬型代替注水大型ポンプにより送水を開始したことを災害対策本部長に報告する。

⑩災害対策本部長は、発電長にフィルタ装置スクラビング水補給として使用する可搬型代替注水中型ポンプ又は可搬型代替注水大型ポンプにより送水を開始したことを連絡する。

⑪発電長は、運転員等にフィルタ装置スクラビング水の補給が開始されたことの確認を指示する。

⑫運転員等は中央制御室にて、フィルタ装置の水位が上昇した後、通常水位（水位低）である2,530mm以上まで補給されたことを確認し、発電長に報告する。

⑬発電長は、災害対策本部長にフィルタ装置スクラビング水の補給の停止を依頼する。

⑭災害対策本部長は、重大事故等対応要員にフィルタ装置スクラビング水補給として使用する可搬型代替注水中型ポンプ又は可搬型代替注水大型ポンプの停止を指示する。

⑮重大事故等対応要員はフィルタ装置格納槽付属室にて、フィルタベント装置補給水ライン元弁を閉とした後、フィルタ装置スクラビング水補給として使用する可搬型代替注水中型ポンプ又は可搬型代替注水大型ポンプを停止し、災害対策本部長に報告する。

⑯災害対策本部長は、発電長にフィルタ装置スクラビング水補給として使用する可搬型代替注水中型ポンプ又は可搬型代替注水大型ポンプによる送水を停止したことを連絡する。

(c) 操作の成立性



上記の操作について，作業開始を判断してからフィルタ装置スクラビング水の補給開始までの必要な要員数及び所要時間は以下のとおり。

【フィルタ装置スクラビング水補給ライン接続口を使用したフィルタ装置スクラビング水の補給】（水源：代替淡水貯槽）

- ・現場対応を重大事故等対応要員 8 名にて実施した場合，180 分以内と想定する。

【フィルタ装置スクラビング水補給ライン接続口を使用したフィルタ装置スクラビング水の補給】（水源：淡水タンク）

- ・現場対応を重大事故等対応要員 8 名にて実施した場合，165 分以内と想定する。

なお，屋外における本操作は，フィルタ装置スクラビング水が格納容器ベント開始後 7 日間は補給操作が不要となる水量を保有していることから，大気中に放出された放射性物質から受ける放射線量は低下しており，作業は可能である。

円滑に作業できるように，移動経路を確保し，放射線防護具，照明及び通信連絡設備を整備する。また，ホース等の接続は速やかに作業ができるように，フィルタ装置スクラビング水補給として使用する可搬型代替注水中型ポンプ及び可搬型代替注水大型ポンプの保管場所に使用工具及びホースを配備する。

車両の作業用照明，ヘッドライト及びLEDライトを用いることで，暗闇における作業性についても確保する。

（添付資料 1.7.4，添付資料 1.7.6，添付資料 1.7.7）

#### d. 原子炉格納容器内の不活性ガス（窒素）置換

格納容器ベント停止後における水の放射線分解によって発生する可燃



性ガス濃度の上昇を抑制，及び原子炉格納容器の負圧破損を防止するため，可搬型窒素供給装置により原子炉格納容器内を不活性ガス（窒素）で置換する。

(a) 手順着手の判断基準

格納容器ベント停止可能<sup>※3</sup>と判断した場合。

※3：残留熱除去系又は代替循環冷却系による原子炉格納容器内の

除熱機能，可燃性ガス濃度制御系による原子炉格納容器内の

水素・酸素濃度制御機能及び可搬型窒素供給装置による原子

炉格納容器負圧破損防止機能が復旧又は使用可能と判断した

場合で，原子炉格納容器内の圧力が 310kPa [gage] (1Pd) 未

満，原子炉格納容器内の温度が 171℃未満及び原子炉格納容

器内水素濃度が可燃限界未満であることを確認した場合。

(b) 操作手順

原子炉格納容器内の不活性ガス（窒素）置換手順の概要は以下のとおり。

概要図を第 1.7－6 図に，タイムチャートを第 1.7－7 図に示す。

①発電長は，手順着手の判断基準に基づき，災害対策本部長に原子炉格納容器内の不活性ガス（窒素）による置換を依頼する。

②災害対策本部長は，発電長に可搬型窒素供給装置による原子炉格納容器内への不活性ガス（窒素）注入をするための接続口を連絡する。

③災害対策本部長は，重大事故等対応要員に可搬型窒素供給装置による原子炉格納容器内への不活性ガス（窒素）注入をするための準備を指示する。

④重大事故等対応要員は，可搬型窒素供給装置を原子炉建屋東側屋



外に配備し、窒素供給用ホースを接続口に取り付ける。また、可搬型窒素供給装置を原子炉建屋西側屋外に配備した場合は、接続口の蓋を開放した後、窒素供給用ホースを接続口に取り付ける。

⑤ 重大事故等対応要員は、災害対策本部長に可搬型窒素供給装置による原子炉格納容器内への不活性ガス（窒素）注入をするための準備が完了したことを報告する。

⑥ 災害対策本部長は、発電長に可搬型窒素供給装置による原子炉格納容器内への不活性ガス（窒素）注入の開始を連絡する。

⑦ 災害対策本部長は、重大事故等対応要員に可搬型窒素供給装置による原子炉格納容器内への不活性ガス（窒素）注入の開始を指示する。

⑧ 重大事故等対応要員は原子炉建屋東側屋外又は原子炉建屋西側屋外にて、窒素ガス補給弁（S／C側）を開とし、原子炉格納容器内への不活性ガス（窒素）注入を開始したことを、災害対策本部長に報告する。

⑨ 災害対策本部長は、発電長に可搬型窒素供給装置による原子炉格納容器内への不活性ガス（窒素）注入を開始したことを連絡する。

⑩ 発電長は、運転員等に第一弁（S／C側又はD／W側）又は第一弁（S／C側及びD／W側）バイパス弁閉による格納容器ベント停止を指示する。

⑪ 運転員等は、第一弁（S／C側又はD／W側）又は第一弁（S／C側及びD／W側）バイパス弁を閉とし、格納容器ベントを停止したことを発電長に報告する。

⑫ 発電長は、運転員等に残留熱除去系又は代替循環冷却系による原



原子炉格納容器内の除熱開始を指示する。また、原子炉格納容器内の圧力を310kPa [gage] (1Pd) から13.7kPa [gage] の間で制御※<sup>4</sup>するように指示する。

⑬運転員等は、残留熱除去系又は代替循環冷却系による原子炉格納容器内の除熱を開始し、発電長に報告する。また、原子炉格納容器内の圧力を310kPa [gage] (1Pd) から13.7kPa [gage] の間で制御し、発電長に報告する。

⑭発電長は、運転員等に原子炉格納容器内の不活性ガス（窒素）注入完了の確認をするように指示する。

⑮運転員等は中央制御室にて、原子炉格納容器内の不活性ガス（窒素）注入によりドライウェル圧力又はサプレッション・チェンバ圧力指示値が310kPa [gage] (1Pd) に到達したことを確認し、原子炉格納容器内の不活性ガス（窒素）注入が完了したことを発電長に報告する。

⑯発電長は、運転員等に第一弁（S／C側又はD／W側）又は第一弁（S／C側及びD／W側）バイパス弁を開とし、格納容器圧力逃がし装置による格納容器ベントを指示する。

⑰運転員等は中央制御室にて、第一弁（S／C側又はD／W側）又は第一弁（S／C側及びD／W側）バイパス弁を開とし、格納容器圧力逃がし装置による格納容器ベントを開始したことを発電長に報告する。

⑱発電長は、格納容器圧力逃がし装置による格納容器ベントを開始したことを災害対策本部長へ連絡する。

⑲発電長は、運転員等に可燃性ガス濃度制御系による原子炉格納容器内の水素・酸素濃度制御を指示する。



⑳ 運転員等は中央制御室にて、可燃性ガス濃度制御系による原子炉格納容器内の水素・酸素濃度制御を実施し、発電長に報告する。

㉑ 発電長は、災害対策本部長に可搬型窒素供給装置による原子炉格納容器内への不活性ガス（窒素）注入の停止を依頼する。

㉒ 災害対策本部長は、重大事故等対応要員に可搬型窒素供給装置による原子炉格納容器内への不活性ガス（窒素）注入の停止を指示する。

㉓ 重大事故等対応要員は原子炉建屋東側屋外又は原子炉建屋西側屋外にて、窒素ガス補給弁（S／C側）を閉とし、原子炉格納容器内への不活性ガス（窒素）注入を停止した後、災害対策本部長に報告する。

㉔ 災害対策本部長は、発電長に可搬型窒素供給装置による原子炉格納容器内への不活性ガス（窒素）注入の停止を連絡する。

㉕ 発電長は、運転員等に第一弁（S／C側又はD／W側）又は第一弁（S／C側及びD／W側）バイパス弁閉による格納容器ベント停止を指示する。

㉖ 運転員等は中央制御室にて、第一弁（S／C側又はD／W側）又は第一弁（S／C側及びD／W側）バイパス弁を閉とし、格納容器ベントを停止したことを発電長に報告する。

※4：原子炉格納容器内の圧力が245kPa [gage] (0.8Pd) 又は原子炉格納容器内の温度が150℃到達で格納容器スプレーを実施する。

(c) 操作の成立性

上記の操作において、作業開始を判断してから原子炉格納容器内の不活性ガス（窒素）置換開始までの必要な要員数及び所要時間は以下



のとおり。

【格納容器窒素供給ライン西側接続口を使用した原子炉格納容器内の不活性ガス（窒素）置換の場合】

- ・現場対応を重大事故等対応要員 6 名にて実施した場合，135 分以内と想定する。

【格納容器窒素供給ライン東側接続口を使用した原子炉格納容器内の不活性ガス（窒素）置換の場合】

- ・現場対応を重大事故等対応要員 6 名にて実施した場合，115 分以内と想定する。

円滑に作業できるように，移動経路を確保し，放射線防護具，照明及び通信連絡設備を整備する。また，ホース等の接続は速やかに作業ができるように，可搬型窒素供給装置の保管場所に使用工具及びホースを配備する。

車両の作業用照明，ヘッドライト及びLEDライトを用いることで，暗闇における作業性についても確保する。

（添付資料 1.7.4）

#### e. フィルタ装置内の不活性ガス（窒素）置換

格納容器ベントを実施した際には，原子炉格納容器内に含まれる非凝縮性ガスがフィルタ装置を経由して大気へ放出されることから，フィルタ装置内での水素爆発を防止するため，可搬型窒素供給装置によりフィルタ装置内を不活性ガス（窒素）で置換する。

##### (a) 手順着手の判断基準

原子炉格納容器内の不活性ガス（窒素）置換が終了した場合。

##### (b) 操作手順

フィルタ装置内の不活性ガス（窒素）置換手順の概要は以下のとお



り。

概要図を第1.7－8図に、タイムチャートを第1.7－9図に示す。

- ①発電長は、手順着手の判断基準に基づき、災害対策本部長にフィルタ装置内の不活性ガス（窒素）による置換を依頼する。
- ②災害対策本部長は、重大事故等対応要員に可搬型窒素供給装置によるフィルタ装置内への不活性ガス（窒素）注入をするための準備を指示する。
- ③重大事故等対応要員は、可搬型窒素供給装置を原子炉建屋西側屋外に配備し、接続口の蓋を開放した後、窒素供給用ホースを接続口に取り付ける。
- ④重大事故等対応要員は、災害対策本部長に可搬型窒素供給装置によるフィルタ装置内への不活性ガス（窒素）注入をするための準備が完了したことを報告する。
- ⑤災害対策本部長は、発電長に可搬型窒素供給装置によるフィルタ装置内への不活性ガス（窒素）注入の開始を連絡する。
- ⑥災害対策本部長は、重大事故等対応要員に可搬型窒素供給装置によるフィルタ装置内への不活性ガス（窒素）注入の開始を指示する。
- ⑦重大事故等対応要員は原子炉建屋西側屋外にて、フィルタベント装置窒素供給ライン元弁を開とし、フィルタ装置内への不活性ガス（窒素）注入を開始したことを、災害対策本部長に報告する。
- ⑧災害対策本部長は、発電長に可搬型窒素供給装置によるフィルタ装置内の不活性ガス（窒素）置換を開始したことを連絡する。
- ⑨発電長は、運転員等にフィルタ装置スクラビング水温度の確認を指示する。



⑩運転員等は中央制御室にて、フィルタ装置スクラビング水温度指示値が55℃※<sup>5</sup>以下であることを確認し、発電長に報告する。

※5：可搬型窒素供給装置出口温度と同程度の温度とし、さらにフィルタ装置スクラビング水温度が上昇傾向にないことの確認により冷却が完了したと判断できる温度。

(c) 操作の成立性

上記の現場対応を重大事故等対応要員6名にて実施した場合、作業開始を判断してからフィルタ装置内への不活性ガス（窒素）供給開始まで135分以内と想定する。

円滑に作業できるように、移動経路を確保し、放射線防護具、照明及び通信連絡設備を整備する。また、ホース等の接続は速やかに作業ができるように、可搬型窒素供給装置の保管場所に使用工具及びホースを配備する。

車両の作業用照明、ヘッドライト及びLEDライトを用いることで、暗闇における作業性についても確保する。

(添付資料 1.7.4)

f. フィルタ装置スクラビング水移送

水の放射線分解により発生する水素がフィルタ装置内に蓄積することを防止するため、フィルタ装置スクラビング水をサプレッション・プールへ移送する。

(a) 手順着手の判断基準

フィルタ装置スクラビング水温度指示値が55℃以下において、フィルタ装置水位が確保されている場合。

(b) 操作手順

フィルタ装置スクラビング水移送手順の概要は以下のとおり。な



お、水源から接続口へのフィルタ装置水張りとして使用する可搬型代替注水中型ポンプ及び可搬型代替注水大型ポンプによる送水手順については、「1.13 重大事故等の収束に必要な水の供給手順等」にて整備する。

概要図を第1.7－10図に、タイムチャートを第1.7－11図に示す。

- ①発電長は、手順着手の判断基準に基づき、災害対策本部長にフィルタ装置水張りの準備を依頼する。
- ②災害対策本部長は、重大事故等対応要員にフィルタ装置水張りの準備を指示する。
- ③発電長は、運転員等にフィルタ装置スクラビング水の移送準備を指示する。
- ④運転員等は中央制御室にて、フィルタ装置のスクラビング水移送に必要なポンプ、電動弁及び監視計器の電源が確保されていることを状態表示等により確認し、発電長に報告する。
- ⑤発電長は、運転員等にフィルタ装置のスクラビング水移送に必要な系統構成を指示する。
- ⑥運転員等は中央制御室にて、フィルタベント装置移送ライン止め弁を開にする。
- ⑦運転員等は原子炉建屋廃棄物処理棟にて、フィルタベント装置ドレン移送ライン切替え弁（S／C側）を開にする。
- ⑧運転員等は、発電長にフィルタ装置のスクラビング水移送に必要な系統構成が完了したことを報告する。
- ⑨発電長は、運転員等にフィルタ装置のスクラビング水の移送を指示する。
- ⑩運転員等は中央制御室にて、移送ポンプを起動した後、フィルタ



装置水位指示値が計測範囲下端である180mmまで低下したことを確認し、移送ポンプを停止する。

⑪運転員等は、フィルタ装置のスクラビング水の移送が完了したことを発電長に報告する。

⑫発電長は、災害対策本部長にフィルタ装置水張りの準備が完了したことを連絡する。

⑬重大事故等対応要員は、災害対策本部長にフィルタ装置水張りの準備が完了したことを報告する。

⑭災害対策本部長は、発電長にフィルタ装置水張りとして使用する可搬型代替注水中型ポンプ又は可搬型代替注水大型ポンプによる送水開始を連絡する。

⑮災害対策本部長は、重大事故等対応要員にフィルタ装置水張りとして使用する可搬型代替注水中型ポンプ又は可搬型代替注水大型ポンプの起動を指示する。

⑯重大事故等対応要員は、フィルタ装置水張りとして使用する可搬型代替注水中型ポンプ又は可搬型代替注水大型ポンプを起動した後、フィルタ装置格納槽付属室にてフィルタベント装置補給水ライン元弁を開とし、フィルタ装置水張りとして使用する可搬型代替注水中型ポンプ又は可搬型代替注水大型ポンプにより送水を開始したことを災害対策本部長に報告する。

⑰災害対策本部長は、発電長にフィルタ装置水張りとして使用する可搬型代替注水中型ポンプ又は可搬型代替注水大型ポンプにより送水を開始したことを連絡する。

⑱発電長は、運転員等にフィルタ装置水位を確認するように指示する。



- ⑲運転員等は中央制御室にて、フィルタ装置水位指示値が通常水位（水位低）である2,530mm以上まで水張りされたことを確認し、発電長に報告する。
- ⑳発電長は、災害対策本部長にフィルタ装置水張りとして使用する可搬型代替注水中型ポンプ又は可搬型代替注水大型ポンプによる送水の停止を依頼する。
- ㉑災害対策本部長は、重大事故等対応要員にフィルタ装置水張りとして使用する可搬型代替注水中型ポンプ又は可搬型代替注水大型ポンプの停止を指示する。
- ㉒重大事故等対応要員はフィルタ装置格納槽付属室にて、フィルタベント装置補給水ライン元弁を閉とした後、フィルタ装置水張りとして使用する可搬型代替注水中型ポンプ又は可搬型代替注水大型ポンプを停止し、災害対策本部長に報告する。
- ㉓災害対策本部長は、発電長にフィルタ装置水張りとして使用する可搬型代替注水中型ポンプ又は可搬型代替注水大型ポンプによる送水停止を連絡する。
- ㉔発電長は、運転員等にフィルタ装置スクラビング水移送ライン洗浄のため、スクラビング水の移送を指示する。
- ㉕運転員等は中央制御室にて、移送ポンプを起動した後、フィルタ装置水位指示値が計測範囲下端である180mmまで低下したことを確認し、移送ポンプを停止する。
- ㉖運転員等は、フィルタ装置スクラビング水移送ラインの洗浄が完了したことを発電長に報告する。
- ㉗発電長は、災害対策本部長にフィルタ装置内の不活性ガス（窒素）置換の停止を依頼する。



⑳災害対策本部長は、重大事故等対応要員にフィルタ装置内の不活性ガス（窒素）による置換の停止を指示する。

㉑重大事故等対応要員は原子炉建屋東側屋外にて、フィルタベント装置窒素供給ライン元弁を閉とし、フィルタ装置内の不活性ガス（窒素）置換を停止する。

㉒重大事故等対応要員は、災害対策本部長に可搬型窒素供給装置によるフィルタ装置内の不活性ガス（窒素）置換の停止を報告する。

㉓災害対策本部長は、発電長に可搬型窒素供給装置によるフィルタ装置内の不活性ガス（窒素）置換の停止を連絡する。

㉔発電長は、運転員等にフィルタ装置入口水素濃度計を起動し水素濃度を確認するとともに、フィルタ装置スクラビング水温度が上昇していないことを確認するように指示する。

㉕運転員等は中央制御室にて、フィルタ装置入口水素濃度計起動後、フィルタ装置入口水素濃度指示値及びフィルタ装置スクラビング水温度指示値が上昇していないことを確認し、発電長に報告する。

㉖発電長は、運転員等にフィルタ装置出口弁を閉とするように指示する。

㉗運転員等はフィルタ装置格納槽付属室にて、フィルタ装置出口弁を閉とし、発電長に報告する。

(c) 操作の成立性

上記の操作のうちフィルタ装置スクラビング水移送については、中央制御室対応を運転員等（当直運転員）1名、現場対応を運転員等（当直運転員）2名にて実施した場合、作業開始を判断してからフィ



ルタ装置スクラビング水移送開始まで54分以内と想定する。

また、フィルタ装置水張りについては、フィルタ装置スクラビング水移送完了からフィルタ装置水張り開始までの必要な要員数及び所要時間は以下のとおり。

【フィルタ装置スクラビング水補給ライン接続口を使用したフィルタ装置水張り】（水源：代替淡水貯槽）

- ・現場対応を重大事故等対応要員 8 名にて実施した場合、180 分以内と想定する。

【フィルタ装置スクラビング水補給ライン接続口を使用したフィルタ装置水張り】（水源：淡水タンク）

- ・現場対応を重大事故等対応要員 8 名にて実施した場合、165 分以内と想定する。

フィルタ装置スクラビング水移送ライン洗浄については、中央制御室対応を運転員等（当直運転員）1名にて実施した場合、フィルタ装置水張り完了からフィルタ装置スクラビング水移送ライン洗浄開始まで4分以内と想定する。

円滑に作業できるように、移動経路を確保し、放射線防護具、照明及び通信連絡設備を整備する。屋内作業の室温は通常状態と同程度である。また、ホース等の接続は速やかに作業ができるように、フィルタ装置水張りとして使用する可搬型代替注水中型ポンプ及び可搬型代替注水大型ポンプの保管場所に使用工具及びホースを配備する。

車両の作業用照明、ヘッドライト及びLEDライトを用いることで、暗闇における作業性についても確保する。屋内作業の室温は通常状態と同程度である。

（添付資料1.7.4）



(2) 代替循環冷却系による原子炉格納容器内の減圧及び除熱

炉心の著しい損傷が発生した場合において、残留熱除去系海水系、緊急用海水系又は代替残留熱除去系海水系を用いた代替循環冷却系により、原子炉格納容器内の減圧及び除熱を実施し、原子炉格納容器の過圧破損を防止する。

a. 手順着手の判断基準

炉心損傷を判断した場合で、残留熱除去系（格納容器スプレイ冷却系及びサブプレッション・プール冷却系）による原子炉格納容器内の減圧及び除熱ができない場合において、サブプレッション・プールの水位が確保されている場合。

b. 操作手順

代替循環冷却系 A 系による原子炉格納容器内の減圧及び除熱手順の概要は以下のとおり（代替循環冷却系 B 系による原子炉格納容器内の減圧及び除熱手順も同様。）。

概要図を第1.7-12図に、タイムチャートを第1.7-13図に示す。

①発電長は、手順着手の判断基準に基づき、運転員等に代替循環冷却系 A 系による原子炉注水及び格納容器スプレイを実施するための準備を指示する。

②運転員等は中央制御室にて、代替循環冷却系 A 系による原子炉格納容器内の減圧及び除熱に必要な残留熱除去系 A 系ミニフロー弁、残留熱除去系熱交換器（A）出口弁、残留熱除去系熱交換器（A）バイパス弁、残留熱除去系 A 系注入弁及び残留熱除去系 A 系 D/W スプレイ弁の電源切替え操作を実施し、残留熱除去系 A 系ミニフロー弁、残留熱除去系熱交換器（A）出口弁、残留熱除去系熱交換器（A）バイパス弁、残留熱除去系 A 系注入弁及び残留熱除去系 A 系



D/Wスプレイ弁の表示灯が点灯したことを確認する。

- ③運転員等は中央制御室にて、代替循環冷却系 A系 による原子炉格納容器内の減圧及び除熱に必要なポンプ、電動弁及び監視計器の電源が確保されていることを状態表示等により確認するとともに、冷却水が確保されていることを確認し、発電長に報告する。
- ④発電長は、運転員等に代替循環冷却系 A系 による原子炉注水の系統構成を指示する。
- ⑤運転員等は中央制御室にて、残留熱除去系ポンプ（A）の操作スイッチを隔離する。
- ⑥運転員等は中央制御室にて、残留熱除去系 A系 注水配管分離弁、残留熱除去系 A系 ミニフロー弁、残留熱除去系熱交換器（A）出口弁及び残留熱除去系熱交換器（A）バイパス弁を閉にする。
- ⑦運転員等は中央制御室にて、代替循環冷却系ポンプ（A）入口弁及び代替循環冷却系 A系 テスト弁を開にする。
- ⑧運転員等は、発電長に代替循環冷却系 A系 による原子炉压力容器への注水の系統構成が完了したことを報告する。
- ⑨発電長は、運転員等に代替循環冷却系ポンプ（A）の起動を指示する。
- ⑩運転員等は中央制御室にて、代替循環冷却系ポンプ（A）を起動し、代替循環冷却系ポンプ吐出圧力指示値が1.40MPa [gage] 以上であることを確認した後、発電長に報告する。
- ⑪発電長は、運転員等に原子炉圧力が4.90MPa [gage] 以下であることを確認し、代替循環冷却系 A系 による原子炉压力容器への注水開始を指示する。
- ⑫運転員等は中央制御室にて、残留熱除去系 A系 注入弁を開とした



後、代替循環冷却系 A 系 注入弁を開にするとともに、代替循環冷却系 A 系 テスト弁を閉にする。

⑬運転員等は中央制御室にて、原子炉圧力容器への注水が開始されたことを代替循環冷却系原子炉注水流量 指示値 の上昇により確認し、発電長に報告する。

⑭発電長は、運転員等に原子炉圧力容器内の水位がジェットポンプ上端（以下「原子炉水位 L 0」という。）位置相当で冠水維持されていることを確認するように指示する。

⑮運転員等は中央制御室にて、原子炉圧力容器内の水位を原子炉水位 L 0 位置相当で冠水維持されていることを確認し、発電長に報告する。

⑯発電長は、運転員等に代替循環冷却系 A 系 による格納容器スプレイの系統構成を指示する。

⑰運転員等は中央制御室にて、残留熱除去系 A 系 D/W スプレイ弁を開にする。

⑱運転員等は、発電長に代替循環冷却系 A 系 による格納容器スプレイの系統構成が完了したことを報告する。

⑲発電長は、運転員等に代替循環冷却系 A 系 による格納容器スプレイの開始を指示する。

⑳運転員等は中央制御室にて、代替循環冷却系 A 系 格納容器スプレイ弁を開にする。

㉑運転員等は中央制御室にて、格納容器スプレイが開始されたことを代替循環冷却系格納容器スプレイ流量の流量上昇、原子炉格納容器内の圧力及び温度の低下により確認し、発電長に報告する。

㉒発電長は、運転員等にドライウェル圧力又はサブプレッション・チェ



ンバ圧力指示値が13.7kPa [gage] 未満まで低下したことを確認し、代替循環冷却系A系による格納容器スプレイの停止を指示する。

②③運転員等は中央制御室にて、ドライウェル圧力又はサブプレッション・チェンバ圧力指示値が13.7kPa [gage] 未満まで低下したことを確認し、代替循環冷却系A系による格納容器スプレイを停止する。

②④発電長は、代替循環冷却系のみで原子炉格納容器内の冷却が満足することを確認し、運転員等に外部水源である代替格納容器スプレイ冷却系（常設）の停止を指示する。

（添付資料1.7.8）

#### c. 操作の成立性

上記の中央制御室対応を運転員等（当直運転員）2名にて実施した場合、作業開始を判断した後、冷却水を確保してから代替循環冷却系による原子炉格納容器内の減圧及び除熱開始まで41分以内と想定する。中央制御室に設置されている制御盤からの遠隔操作であるため、速やかに対応できる。

なお、代替循環冷却系の起動に必要な冷却水確保の所要時間は以下のとおり。

- ・ 残留熱除去系海水ポンプ使用の場合：4分以内
- ・ 緊急用海水ポンプ使用の場合：24分以内
- ・ 代替残留熱除去系海水系として使用する可搬型代替注水大型ポンプ使用の場合：370分以内

#### (3) サプレッション・プール水 pH制御装置による薬液注入

炉心の著しい損傷が発生した場合、熔融炉心に含まれるよう素がサプレ



ッション・プール水へ流入し溶解する。また、原子炉格納容器内のケーブル被覆材には塩素等が含まれており、重大事故時にケーブルの放射線分解と熱分解により塩酸等の酸性物質が大量に発生するため、サプレッション・プール水が酸性化する可能性がある。サプレッション・プール水が酸性化すると、水中に溶解しているよう素が有機よう素としてサプレッション・チェンバの気相部へ放出されるという知見がある。そこで、気相部へよう素の移行を低減させるため、残留熱除去系配管からサプレッション・プールに薬液を注入し、サプレッション・プール水の酸性化を防止する。これにより、サプレッション・プール水中によう素を補足し、格納容器圧力逃がし装置による格納容器ベント時のよう素の放出量を低減する。

a．手順着手の判断基準

炉心損傷を判断した場合において、サプレッション・プール水 pH 制御装置薬液タンクの液位が確保されている場合。

b．操作手順

サプレッション・プール水 pH 制御装置による薬液注入手順の概要は以下のとおり。

概要図を第1.7-14図に、タイムチャートを第1.7-15図に示す。

- ①発電長は、手順着手の判断基準に基づき、運転員等にサプレッション・プール水 pH 制御装置による薬液注入の準備を指示する。
- ②運転員等は中央制御室にて、サプレッション・プール水 pH 制御装置による薬液注入に必要な電動弁及び監視計器の電源が確保されていることを状態表示等により確認し、発電長に報告する。
- ③発電長は、運転員等にサプレッション・プール水 pH 制御装置による薬液注入の系統構成を指示する。
- ④運転員等は中央制御室にて、残留熱除去系 A 系 S / P スプレイ弁及



び残留熱除去系 B 系 S / P スプレイ弁の閉を確認する。

⑤運転員等は中央制御室にて、弁駆動用窒素供給弁を開とする。

⑥運転員等は、発電長にサプレッション・プール水 pH 制御装置による薬液注入の系統構成が完了したことを報告する。

⑦発電長は、運転員等にサプレッション・プール水 pH 制御装置による薬液注入を指示する。

⑧運転員等は中央制御室にて、圧送用窒素供給弁を開とし、薬液タンク圧力の上昇を確認する。

⑨運転員等は中央制御室にて、薬液注入窒素作動弁を開とした後、薬液注入が開始されたことを薬液タンク液位が低下することで確認し、発電長に報告する。

#### c. 操作の成立性

上記の中央制御室対応を運転員等（当直運転員）1名にて実施した場合、作業開始を判断してからサプレッション・プール水 pH 制御装置による薬液注入開始まで15分以内と想定する。中央制御室に設置されている制御盤からの遠隔操作であるため、速やかに対応できる。

#### (4) 重大事故等時の対応手段の選択

重大事故等時の対応手段の選択方法は以下のとおり。対応手段の選択フローチャートを第1.7-16図に示す。

炉心の著しい損傷が発生した場合は、代替格納容器スプレイ冷却系によりスプレイを実施しながら原子炉格納容器の圧力及び温度の監視を行うとともに、サプレッション・プール水 pH 制御装置による薬液注入を行う。



残留熱除去系による原子炉格納容器内の除熱機能が喪失した場合は、内部水源である代替循環冷却系による原子炉格納容器内の減圧及び除熱を実施する。

代替循環冷却系による原子炉格納容器内の除熱ができない場合は、外部水源を使用した代替格納容器スプレイを実施する。しかし、外部水源を使用するためサプレッション・プールの水位が上昇し、サプレッション・プール水位指示値が通常水位+6.5mに到達した場合は、外部水源を使用した代替格納容器スプレイを停止し、格納容器圧力逃がし装置による原子炉格納容器内の減圧及び除熱を実施する。

格納容器圧力逃がし装置による原子炉格納容器内の減圧及び除熱は中央制御室からの遠隔操作で行うが、中央制御室からの遠隔操作が実施できない場合は、遠隔人力操作機構による現場での手動操作を行う。

なお、格納容器圧力逃がし装置による格納容器ベントを実施する場合に、スクラビングによる放射性物質の排出抑制を期待できるS/C側ベントを第一優先とする。ただし、S/C側ベントが実施できない場合は、D/W側ベントを実施する。格納容器ベントを実施する際の設備とラインの優先順位は以下のとおり。

優先①：格納容器圧力逃がし装置によるS/C側ベント

優先②：格納容器圧力逃がし装置によるD/W側ベント

格納容器ベント実施後は、代替循環冷却系又は残留熱除去系の復旧を行い、長期的な原子炉格納容器の除熱を実施する。

(添付資料1.7.5, 添付資料1.7.9)

#### 1.7.2.2 その他の手順項目について考慮する手順

残留熱除去系海水系、緊急用海水系及び代替残留熱除去系海水系による冷却水確保の手順については、「1.5 最終ヒートシンクへ熱を輸送するための



手順等」にて整備する。

残留熱除去系又は代替循環冷却系による原子炉格納容器内の除熱手順については、「1.6 原子炉格納容器内の冷却等のための手順等」にて整備する。

格納容器圧力逃がし装置による原子炉格納容器水素爆発防止並びに可燃性ガス濃度制御系による原子炉格納容器内の水素及び酸素濃度制御手順については、「1.9 水素爆発による原子炉格納容器の破損を防止するための手順等」にて整備する。

水源から接続口への可搬型代替注水中型ポンプ及び可搬型代替注水大型ポンプによる送水手順については、「1.13 重大事故等の収束に必要となる水の供給手順等」にて整備する。

西側淡水貯水設備及び代替淡水貯槽に補給する手順については、「1.13 重大事故等の収束に必要となる水の供給手順等」にて整備する。

代替循環冷却系ポンプ，移送ポンプ，電動弁及び監視計器への電源を供給する手順については、「1.14 電源の確保に関する手順等」にて整備する。

常設代替交流電源設備として使用する常設代替高圧電源装置，可搬型代替交流電源設備及び可搬型代替直流電源設備として使用する可搬型代替低圧電源車，可搬型代替注水中型ポンプ，可搬型代替注水大型ポンプ及び窒素供給装置用電源車への燃料給油手順については、「1.14 電源の確保に関する手順等」にて整備する。

操作の判断，確認に係る計装設備に関する手順については、「1.15 事故時の計装に関する手順等」にて整備する。



# 第1.7－1表 機能喪失を想定する設計基準事故対処設備と整備する手順

対応手段，対応設備，手順書一覧（1／9）

| 分類             | 機能喪失を想定する設計基準事故対処設備             | 対応手段                           | 対応設備 |                                                                                                                                                                                                                                                                                                                                                                                                                                                                                                                                                                                                      | 整備する手順書 <sup>*1</sup>                                                                                               |
|----------------|---------------------------------|--------------------------------|------|------------------------------------------------------------------------------------------------------------------------------------------------------------------------------------------------------------------------------------------------------------------------------------------------------------------------------------------------------------------------------------------------------------------------------------------------------------------------------------------------------------------------------------------------------------------------------------------------------|---------------------------------------------------------------------------------------------------------------------|
| 原子炉格納容器の過圧破損防止 | 外部電源系及び非常用ディーゼル発電機<br>(全交流動力電源) | 格納容器圧力逃がし装置による原子炉格納容器内の減圧及び除熱① | 主要設備 | フィルタ装置<br>第一弁 (S／C側)<br>第一弁 (D／W側)<br>第二弁<br>第二弁バイパス弁<br>第二弁操作室遮蔽<br>第二弁操作室空気ポンプユニット<br>(空気ポンペ)<br>差圧計<br>遠隔人力操作機構<br>圧力開放板                                                                                                                                                                                                                                                                                                                                                                                                                                                                          | 重大事故等対処設備                                                                                                           |
|                |                                 |                                | 関連設備 | 可搬型窒素供給装置<br>・窒素供給装置<br>・窒素供給装置用電源車<br>フィルタ装置遮蔽<br>配管遮蔽<br>移送ポンプ<br>可搬型代替注水中型ポンプ <sup>*3</sup><br>可搬型代替注水大型ポンプ <sup>*3</sup><br>西側淡水貯水設備 <sup>*3</sup><br>代替淡水貯槽 <sup>*3</sup><br>不活性ガス系配管・弁<br>耐圧強化ベント系配管・弁<br>格納容器圧力逃がし装置配管・弁<br>原子炉格納容器<br>真空破壊弁<br>窒素供給配管・弁<br>第二弁操作室空気ポンプユニット<br>(配管・弁)<br>移送配管・弁<br>補給水配管・弁<br>常設代替交流電源設備 <sup>*4</sup><br>・常設代替高圧電源装置<br>可搬型代替交流電源設備 <sup>*4</sup><br>・可搬型代替低圧電源車<br>常設代替直流電源設備 <sup>*4</sup><br>・緊急用125V系蓄電池<br>可搬型代替直流電源設備 <sup>*4</sup><br>・可搬型代替低圧電源車<br>・可搬型整流器<br>燃料給油設備 <sup>*4</sup><br>・軽油貯蔵タンク<br>・常設代替高圧電源装置<br>燃料移送ポンプ<br>・可搬型設備用軽油タンク<br>・タンクローリ | 重大事故等対処設備                                                                                                           |
|                |                                 |                                |      |                                                                                                                                                                                                                                                                                                                                                                                                                                                                                                                                                                                                      | 非常時運転手順書Ⅱ<br>(徴候ベース)<br>「AM設備別操作手順書」<br><br>非常時運転手順書Ⅲ<br>(シビアアクシデント)<br>「除熱－1」,<br>「除熱－3」,<br>「放出」<br><br>重大事故等対策要領 |

※1：整備する手順の概要は「1.0 重大事故等対策における共通事項 重大事故等対応に係る手順書の構成と概要について」にて整理する。

※2：手順については「1.5 最終ヒートシンクへ熱を輸送するための手順等」にて整備する。

※3：手順については「1.13 重大事故等の収束に必要な水の供給手順等」にて整備する。

※4：手順については「1.14 電源の確保に関する手順等」にて整備する。

■：自主的に整備する対応手段を示す。



対応手段，対応設備，手順書一覧（2／9）

| 分類             | 機能喪失を想定する<br>設計基準事故対処設備             | 対応<br>手段                       | 対応設備 |                                                                                                                                                                                                                                                                                                                                                                                                                                                                                          | 整備する手順書※1 |
|----------------|-------------------------------------|--------------------------------|------|------------------------------------------------------------------------------------------------------------------------------------------------------------------------------------------------------------------------------------------------------------------------------------------------------------------------------------------------------------------------------------------------------------------------------------------------------------------------------------------|-----------|
| 原子炉格納容器の過圧破損防止 | 外部電源系及び非常用<br>ディーゼル発電機<br>（全交流動力電源） | 格納容器圧力逃がし装置による原子炉格納容器内の減圧及び除熱② | 主要設備 | フィルタ装置<br>第二弁<br>第二弁バイパス弁<br>第二弁操作室遮蔽<br>第二弁操作室空気ポンプユニット<br>（空気ポンベ）<br>差圧計<br>遠隔人力操作機構<br>圧力開放板                                                                                                                                                                                                                                                                                                                                                                                          | 重大事故等対処設備 |
|                |                                     |                                |      | 第一弁（S／C側）バイパス弁<br>第一弁（D／W側）バイパス弁                                                                                                                                                                                                                                                                                                                                                                                                                                                         | 自主対策設備    |
|                |                                     |                                | 関連設備 | 可搬型窒素供給装置<br>・窒素供給装置<br>・窒素供給装置用電源車<br>フィルタ装置遮蔽<br>配管遮蔽<br>移送ポンプ<br>可搬型代替注水中型ポンプ※3<br>可搬型代替注水大型ポンプ※3<br>西側淡水貯水設備※3<br>代替淡水貯槽※3<br>不活性ガス系配管・弁<br>耐圧強化ベント系配管・弁<br>格納容器圧力逃がし装置配管・弁<br>原子炉格納容器<br>真空破壊弁<br>窒素供給配管・弁<br>第二弁操作室空気ポンプユニット<br>（配管・弁）<br>移送配管・弁<br>補給水配管・弁<br>常設代替交流電源設備※4<br>・常設代替高圧電源装置<br>可搬型代替交流電源設備※4<br>・可搬型代替低圧電源車<br>常設代替直流電源設備※4<br>・緊急用125V系蓄電池<br>可搬型代替直流電源設備※4<br>・可搬型代替低圧電源車<br>・可搬型整流器<br>燃料給油設備※4<br>・軽油貯蔵タンク<br>・常設代替高圧電源装置<br>燃料移送ポンプ<br>・可搬型設備用軽油タンク<br>・タンクローリ | 重大事故等対処設備 |
|                |                                     |                                |      | 淡水タンク※3                                                                                                                                                                                                                                                                                                                                                                                                                                                                                  | 自主対策設備    |

※1：整備する手順の概要は「1.0 重大事故等対策における共通事項 重大事故等対応に係る手順書の構成と概要について」にて整理する。

※2：手順については「1.5 最終ヒートシンクへ熱を輸送するための手順等」にて整備する。

※3：手順については「1.13 重大事故等の収束に必要な水の供給手順等」にて整備する。

※4：手順については「1.14 電源の確保に関する手順等」にて整備する。

■：自主的に整備する対応手段を示す。



対応手段，対応設備，手順書一覧（3／9）

| 分類             | 機能喪失を想定する<br>設計基準事故対処設備 | 対応<br>手段        | 対応設備 |                                                           |               | 整備する手順書※ <sup>1</sup>                                                                              |
|----------------|-------------------------|-----------------|------|-----------------------------------------------------------|---------------|----------------------------------------------------------------------------------------------------|
| 原子炉格納容器の過圧破損防止 | —                       | 遠隔人力操作機構による現場操作 | 主要設備 | 遠隔人力操作機構<br>第二弁操作室遮蔽<br>第二弁操作室空気ポンベユニット<br>（空気ポンベ）<br>差圧計 | 重大事故等<br>対処設備 | 非常時運転手順書Ⅱ<br>（徴候ベース）<br>「AM設備別操作手順書」<br><br>非常時運転手順書Ⅲ<br>（シビアアクシデント）<br>「除熱－1」，<br>「除熱－3」，<br>「放出」 |
|                |                         |                 | 関連設備 | 第二弁操作室空気ポンベユニット<br>（配管・弁）                                 | 重大事故等<br>対処設備 |                                                                                                    |

※1：整備する手順の概要は「1.0 重大事故等対策における共通事項 重大事故等対応に係る手順書の構成と概要について」にて整理する。

※2：手順については「1.5 最終ヒートシンクへ熱を輸送するための手順等」にて整備する。

※3：手順については「1.13 重大事故等の収束に必要な水の供給手順等」にて整備する。

※4：手順については「1.14 電源の確保に関する手順等」にて整備する。

■：自主的に整備する対応手段を示す。



対応手段，対応設備，手順書一覧（4／9）

| 分類             | 機能喪失を想定する<br>設計基準事故対処設備 | 対応<br>手段               | 対応設備 |                                                                                                                                                                                                           |               | 整備する手順書※1                                                                                     |
|----------------|-------------------------|------------------------|------|-----------------------------------------------------------------------------------------------------------------------------------------------------------------------------------------------------------|---------------|-----------------------------------------------------------------------------------------------|
| 原子炉格納容器の過圧破損防止 | —                       | 不活性ガス（窒素）<br>による系統内の置換 | 主要設備 | 可搬型窒素供給装置<br>・ 窒素供給装置<br>・ 窒素供給装置用電源車                                                                                                                                                                     | 重大事故等<br>対処設備 | 非常時運転手順書Ⅱ<br>（微候ベース）<br>「AM設備別操作手順書」<br><br>非常時運転手順書Ⅲ<br>（シビアアクシデント）<br>「放出」<br><br>重大事故等対策要領 |
|                |                         |                        | 関連設備 | 不活性ガス系配管・弁<br>耐圧強化ベント系配管・弁<br>格納容器圧力逃がし装置配管・弁<br>フィルタ装置<br>常設代替交流電源設備※4<br>・ 常設代替高圧電源装置<br>可搬型代替交流電源設備※4<br>・ 可搬型代替低圧電源車<br>燃料給油設備※4<br>・ 軽油貯蔵タンク<br>・ 常設代替高圧電源装置<br>燃料移送ポンプ<br>・ 可搬型設備用軽油タンク<br>・ タンクローリ | 重大事故等<br>対処設備 |                                                                                               |

※1：整備する手順の概要は「1.0 重大事故等対策における共通事項 重大事故等対応に係る手順書の構成と概要 について」にて整理する。

※2：手順については「1.5 最終ヒートシンクへ熱を輸送するための手順等」にて整備する。

※3：手順については「1.13 重大事故等の収束に必要な水の供給手順等」にて整備する。

※4：手順については「1.14 電源の確保に関する手順等」にて整備する。

■：自主的に整備する対応手段を示す。



対応手段，対応設備，手順書一覧（5／9）

| 分類             | 機能喪失を想定する<br>設計基準事故対処設備 | 対応<br>手段       | 対応設備 |                                                                                                                                                                                                      |           | 整備する手順書※1                                                                                     |
|----------------|-------------------------|----------------|------|------------------------------------------------------------------------------------------------------------------------------------------------------------------------------------------------------|-----------|-----------------------------------------------------------------------------------------------|
| 原子炉格納容器の過圧破損防止 | —                       | 原子炉格納容器負圧破損の防止 | 主要設備 | 可搬型窒素供給装置<br>・窒素供給装置<br>・窒素供給装置用電源車                                                                                                                                                                  | 重大事故等対処設備 | 非常時運転手順書Ⅱ<br>(徴候ベース)<br>「AM設備別操作手順書」<br><br>非常時運転手順書Ⅲ<br>(シビアアクシデント)<br>「放出」<br><br>重大事故等対策要領 |
|                |                         |                | 関連設備 | 不活性ガス系配管・弁<br>耐圧強化ベント系配管・弁<br>格納容器圧力逃がし装置配管・弁<br>原子炉格納容器<br>常設代替交流電源設備※4<br>・常設代替高圧電源装置<br>可搬型代替交流電源設備※4<br>・可搬型代替低圧電源車<br>燃料給油設備※4<br>・軽油貯蔵タンク<br>・常設代替高圧電源装置<br>燃料移送ポンプ<br>・可搬型設備用軽油タンク<br>・タンクローリ | 重大事故等対処設備 |                                                                                               |

※1：整備する手順の概要は「1.0 重大事故等対策における共通事項 重大事故等対応に係る手順書の構成と概要について」にて整理する。

※2：手順については「1.5 最終ヒートシンクへ熱を輸送するための手順等」にて整備する。

※3：手順については「1.13 重大事故等の収束に必要な水の供給手順等」にて整備する。

※4：手順については「1.14 電源の確保に関する手順等」にて整備する。

□：自主的に整備する対応手段を示す。



対応手段，対応設備，手順書一覧（6／9）

| 分類             | 機能喪失を想定する<br>設計基準事故対処設備             | 対応<br>手段                   | 対応設備 |                                                                                                                                                                            |           | 整備する手順書※ <sup>1</sup>                                                   |
|----------------|-------------------------------------|----------------------------|------|----------------------------------------------------------------------------------------------------------------------------------------------------------------------------|-----------|-------------------------------------------------------------------------|
| 原子炉格納容器の過圧破損防止 | 外部電源系及び非常用<br>ディーゼル発電機<br>（全交流動力電源） | 代替循環冷却系による原子炉格納容器内の減圧及び除熱① | 主要設備 | 代替循環冷却系ポンプ<br>残留熱除去系熱交換器<br>サブプレッション・プール<br>緊急用海水ポンプ※ <sup>2</sup><br>緊急用海水ストレーナ※ <sup>2</sup>                                                                             | 重大事故等対処設備 | 非常時運転手順書Ⅱ<br>（徴候ベース）<br>「AM設備別操作手順書」                                    |
|                |                                     |                            | 関連設備 | 代替循環冷却系配管・弁<br>残留熱除去系配管・弁・ストレーナ・ス<br>ブレイヘッド<br>原子炉圧力容器<br>原子炉格納容器<br>常設代替交流電源設備※ <sup>4</sup><br>・常設代替高圧電源装置<br>燃料給油設備※ <sup>4</sup><br>・軽油貯蔵タンク<br>・常設代替高圧電源装置<br>燃料移送ポンプ | 重大事故等対処設備 | 非常時運転手順書Ⅲ<br>（シビアアクシデント）<br>「除熱－1」，<br>「除熱－3」，<br>「放出」<br><br>重大事故等対策要領 |

※1：整備する手順の概要は「1.0 重大事故等対策における共通事項 重大事故等対応に係る手順書の構成と概要について」にて整理する。

※2：手順については「1.5 最終ヒートシンクへ熱を輸送するための手順等」にて整備する。

※3：手順については「1.13 重大事故等の収束に必要な水の供給手順等」にて整備する。

※4：手順については「1.14 電源の確保に関する手順等」にて整備する。

□：自主的に整備する対応手段を示す。



対応手段，対応設備，手順書一覧（7／9）

| 分類             | 機能喪失を想定する<br>設計基準事故対処設備         | 対応<br>手段                   | 対応設備 |                                                                                                                                                |           | 整備する手順書※1                                                               |
|----------------|---------------------------------|----------------------------|------|------------------------------------------------------------------------------------------------------------------------------------------------|-----------|-------------------------------------------------------------------------|
| 原子炉格納容器の過圧破損防止 | 外部電源系及び非常用ディーゼル発電機<br>（全交流動力電源） | 代替循環冷却系による原子炉格納容器内の減圧及び除熱② | 主要設備 | 代替循環冷却系ポンプ<br>残留熱除去系熱交換器<br>サブプレッション・プール<br>残留熱除去系海水ポンプ※2<br>残留熱除去系海水ストレーナ※2                                                                   | 重大事故等対処設備 | 非常時運転手順書Ⅱ<br>（徴候ベース）<br>「AM設備別操作手順書」                                    |
|                |                                 |                            | 関連設備 | 代替循環冷却系配管・弁<br>残留熱除去系配管・弁・ストレーナ・スプレイヘッド<br>原子炉压力容器<br>原子炉格納容器<br>常設代替交流電源設備※4<br>・常設代替高圧電源装置<br>燃料給油設備※4<br>・軽油貯蔵タンク<br>・常設代替高圧電源装置<br>燃料移送ポンプ | 重大事故等対処設備 | 非常時運転手順書Ⅲ<br>（シビアアクシデント）<br>「除熱－1」，<br>「除熱－3」，<br>「放出」<br><br>重大事故等対策要領 |

※1：整備する手順の概要は「1.0 重大事故等対策における共通事項 重大事故等対応に係る手順書の構成と概要について」にて整理する。

※2：手順については「1.5 最終ヒートシンクへ熱を輸送するための手順等」にて整備する。

※3：手順については「1.13 重大事故等の収束に必要な水の供給手順等」にて整備する。

※4：手順については「1.14 電源の確保に関する手順等」にて整備する。

■：自主的に整備する対応手段を示す。



対応手段，対応設備，手順書一覧（8／9）

| 分類             | 機能喪失を想定する<br>設計基準事故対処設備             | 対応<br>手段                   | 対応設備 |                                                                                                                                                                                                                                     |           | 整備する手順書※ <sup>1</sup>                                                                                               |
|----------------|-------------------------------------|----------------------------|------|-------------------------------------------------------------------------------------------------------------------------------------------------------------------------------------------------------------------------------------|-----------|---------------------------------------------------------------------------------------------------------------------|
| 原子炉格納容器の過圧破損防止 | 外部電源系及び非常用<br>ディーゼル発電機<br>（全交流動力電源） | 代替循環冷却系による原子炉格納容器内の減圧及び除熱③ | 主要設備 | 代替循環冷却系ポンプ<br>残留熱除去系熱交換器<br>サブプレッション・プール                                                                                                                                                                                            | 重大事故等対処設備 | 非常時運転手順書Ⅱ<br>（徴候ベース）<br>「AM設備別操作手順書」<br><br>非常時運転手順書Ⅲ<br>（シビアアクシデント）<br>「除熱－1」，<br>「除熱－3」，<br>「放出」<br><br>重大事故等対策要領 |
|                |                                     |                            |      | 可搬型代替注水大型ポンプ※ <sup>2</sup>                                                                                                                                                                                                          | 自主対策設備    |                                                                                                                     |
|                |                                     |                            | 関連設備 | 代替循環冷却系配管・弁<br>残留熱除去系配管・弁・ストレーナ・スプレイヘッド<br>原子炉圧力容器<br>原子炉格納容器<br>常設代替交流電源設備※ <sup>4</sup><br>・常設代替高圧電源装置<br>・軽油貯蔵タンク<br>・常設代替高圧電源装置燃料移送ポンプ<br>燃料給油設備※ <sup>4</sup><br>・軽油貯蔵タンク<br>・常設代替高圧電源装置<br>燃料移送ポンプ<br>・可搬型設備用軽油タンク<br>・タンクローリ | 重大事故等対処設備 |                                                                                                                     |

※1：整備する手順の概要は「1.0 重大事故等対策における共通事項 重大事故等対応に係る手順書の構成と概要について」にて整理する。

※2：手順については「1.5 最終ヒートシンクへ熱を輸送するための手順等」にて整備する。

※3：手順については「1.13 重大事故等の収束に必要な水の供給手順等」にて整備する。

※4：手順については「1.14 電源の確保に関する手順等」にて整備する。

□：自主的に整備する対応手段を示す。



対応手段，対応設備，手順書一覧（9／9）

| 分類             | 機能喪失を想定する<br>設計基準事故対処設備 | 対応<br>手段                     | 対応設備 |                                                                                                                                                                         |           | 整備する手順書※1                                                                                     |
|----------------|-------------------------|------------------------------|------|-------------------------------------------------------------------------------------------------------------------------------------------------------------------------|-----------|-----------------------------------------------------------------------------------------------|
| 原子炉格納容器の過圧破損防止 | —                       | サブプレッション・プール水 pH 制御装置による薬液注入 | 主要設備 | 薬液タンク<br>蓄圧タンク加圧用窒素ガスボンベ                                                                                                                                                | 自主対策設備    | 非常時運転手順書Ⅱ<br>（徴候ベース）<br>「AM設備別操作手順書」<br><br>非常時運転手順書Ⅲ<br>（シビアアクシデント）<br>「放出」<br><br>重大事故等対策要領 |
|                |                         |                              | 関連設備 | サブプレッション・プール                                                                                                                                                            | 重大事故等対処設備 |                                                                                               |
|                |                         |                              |      | 残留熱除去系配管・弁・スプレイヘッダ<br>サブプレッション・プール水 pH 制御装置<br>配管・弁<br>常設代替直流電源設備※4<br>・緊急用 125V 系蓄電池<br>可搬型代替直流電源設備※4<br>・可搬型代替低圧電源車<br>・可搬型整流器<br>燃料給油設備※4<br>・可搬型設備用軽油タンク<br>・タンクローリ | 自主対策設備    |                                                                                               |

※1：整備する手順の概要は「1.0 重大事故等対策における共通事項 重大事故等対応に係る手順書の構成と概要について」にて整理する。

※2：手順については「1.5 最終ヒートシンクへ熱を輸送するための手順等」にて整備する。

※3：手順については「1.13 重大事故等の収束に必要な水の供給手順等」にて整備する。

※4：手順については「1.14 電源の確保に関する手順等」にて整備する。

□：自主的に整備する対応手段を示す。



第1.7-2表 重大事故等対処に係る監視計器

監視計器一覧 (1/5)

| 対応手順                                                                | 重大事故等の対応に必要なとなる監視項目 | 監視パラメータ (計器)                                                                                                                                                                |
|---------------------------------------------------------------------|---------------------|-----------------------------------------------------------------------------------------------------------------------------------------------------------------------------|
| 1.7.2.1 原子炉格納容器の過圧破損防止のための対応手順<br>(1) 格納容器圧力逃がし装置による原子炉格納容器内の減圧及び除熱 |                     |                                                                                                                                                                             |
| a. 格納容器圧力逃がし装置による原子炉格納容器内の減圧及び除熱                                    | 判断基準                | 原子炉格納容器内の放射線量率<br>格納容器雰囲気放射線モニタ (D/W) ※ <sup>1</sup><br>格納容器雰囲気放射線モニタ (S/C) ※ <sup>1</sup>                                                                                  |
|                                                                     |                     | 原子炉圧力容器内の温度<br>原子炉圧力容器温度※ <sup>1</sup>                                                                                                                                      |
|                                                                     |                     | 原子炉格納容器内の水位<br>サブプレッション・プール水位※ <sup>1</sup>                                                                                                                                 |
|                                                                     | 操作                  | 原子炉格納容器内の放射線量率<br>格納容器雰囲気放射線モニタ (D/W) ※ <sup>1</sup><br>格納容器雰囲気放射線モニタ (S/C) ※ <sup>1</sup>                                                                                  |
|                                                                     |                     | 原子炉格納容器内の圧力<br>ドライウエル圧力※ <sup>1</sup><br>サブプレッション・チェンバ圧力※ <sup>1</sup>                                                                                                      |
|                                                                     |                     | 原子炉格納容器内の温度<br>ドライウエル雰囲気温度※ <sup>1</sup><br>サブプレッション・チェンバ雰囲気温度※ <sup>1</sup><br>サブプレッション・プール水温度※ <sup>1</sup>                                                               |
|                                                                     |                     | 原子炉格納容器内の水素濃度<br>格納容器内水素濃度 (SA) ※ <sup>1</sup><br>格納容器内水素濃度※ <sup>2</sup>                                                                                                   |
|                                                                     |                     | 原子炉格納容器内の酸素濃度<br>格納容器内酸素濃度 (SA) ※ <sup>1</sup><br>格納容器内酸素濃度※ <sup>2</sup>                                                                                                   |
|                                                                     |                     | 原子炉格納容器内の水位<br>サブプレッション・プール水位※ <sup>1</sup>                                                                                                                                 |
|                                                                     |                     | 最終ヒートシンクの確保<br>フィルタ装置水位※ <sup>1</sup><br>フィルタ装置圧力※ <sup>1</sup><br>フィルタ装置スクラビング水温度※ <sup>1</sup><br>フィルタ装置出口放射線モニタ (高レンジ・低レンジ) ※ <sup>1</sup><br>フィルタ装置入口水素濃度※ <sup>1</sup> |
|                                                                     |                     | 補機監視機能<br>モニタリング・ポスト                                                                                                                                                        |

※1: 重大事故等対処設備としての要求事項を満たした重要監視パラメータ及び重要代替監視パラメータを示す。  
 ※2: 重大事故等対処設備としての要求事項を満たさない常用計器及び常用代替計器により監視するパラメータを示す。



## 監視計器一覧 (2/5)

| 対応手順                                                                |      | 重大事故等の対応に<br>必要となる監視項目 | 監視パラメータ (計器)                                                             |
|---------------------------------------------------------------------|------|------------------------|--------------------------------------------------------------------------|
| 1.7.2.1 原子炉格納容器の過圧破損防止のための対応手順<br>(1) 格納容器圧力逃がし装置による原子炉格納容器内の減圧及び除熱 |      |                        |                                                                          |
| b. 第二弁操作室の正圧化                                                       | 判断基準 | 原子炉格納容器内の放射線量率         | 格納容器雰囲気放射線モニタ (D/W) ※ <sup>1</sup><br>格納容器雰囲気放射線モニタ (S/C) ※ <sup>1</sup> |
|                                                                     |      | 原子炉圧力容器内の温度            | 原子炉圧力容器温度※ <sup>1</sup>                                                  |
|                                                                     |      | 原子炉格納容器内の水位            | サプレッション・プール水位※ <sup>1</sup>                                              |
|                                                                     | 操作   | 補機監視機能                 | 第二弁操作室差圧<br>空気ポンプユニット空気供給流量                                              |

※1：重大事故等対処設備としての要求事項を満たした重要監視パラメータ及び重要代替監視パラメータを示す。  
 ※2：重大事故等対処設備としての要求事項を満たさない常用計器及び常用代替計器により監視するパラメータを示す。



## 監視計器一覧 (3/5)

| 対応手順                                                                |      | 重大事故等の対応に必要な監視項目 | 監視パラメータ (計器)                                                                                                                      |
|---------------------------------------------------------------------|------|------------------|-----------------------------------------------------------------------------------------------------------------------------------|
| 1.7.2.1 原子炉格納容器の過圧破損防止のための対応手順<br>(1) 格納容器圧力逃がし装置による原子炉格納容器内の減圧及び除熱 |      |                  |                                                                                                                                   |
| c. フィルタ装置スクラビング水補給                                                  | 判断基準 | 最終ヒートシンクの確保      | フィルタ装置水位 <sup>※1</sup>                                                                                                            |
|                                                                     | 操作   | 最終ヒートシンクの確保      | フィルタ装置水位 <sup>※1</sup>                                                                                                            |
| d. 原子炉格納容器内の不活性ガス (窒素) 置換                                           | 判断基準 | 最終ヒートシンクの確保      | 残留熱除去系系統流量 <sup>※1</sup><br>代替循環冷却系格納容器スプレイ流量 <sup>※1</sup><br>残留熱除去系海水系系統流量 <sup>※1</sup><br>緊急用海水系流量 (残留熱除去系熱交換器) <sup>※1</sup> |
|                                                                     |      | 原子炉格納容器内の圧力      | ドライウエル圧力 <sup>※1</sup><br>サブプレッション・チェンバ圧力 <sup>※1</sup>                                                                           |
|                                                                     |      | 原子炉格納容器内の温度      | ドライウエル雰囲気温度 <sup>※1</sup><br>サブプレッション・チェンバ雰囲気温度 <sup>※1</sup>                                                                     |
|                                                                     |      | 原子炉格納容器内の水素濃度    | 格納容器内水素濃度 (S A) <sup>※1</sup><br>格納容器内水素濃度 <sup>※2</sup>                                                                          |
|                                                                     | 操作   | 原子炉格納容器内の圧力      | ドライウエル圧力 <sup>※1</sup><br>サブプレッション・チェンバ圧力 <sup>※1</sup>                                                                           |
|                                                                     |      | 原子炉格納容器内の温度      | ドライウエル雰囲気温度 <sup>※1</sup><br>サブプレッション・チェンバ雰囲気温度 <sup>※1</sup>                                                                     |
|                                                                     |      | 原子炉格納容器内の水素濃度    | 格納容器内水素濃度 (S A) <sup>※1</sup><br>格納容器内水素濃度 <sup>※2</sup>                                                                          |
|                                                                     |      | 原子炉格納容器内の酸素濃度    | 格納容器内酸素濃度 (S A) <sup>※1</sup><br>格納容器内酸素濃度 <sup>※2</sup>                                                                          |
| e. フィルタ装置内の不活性ガス (窒素) 置換                                            | 判断基準 | 原子炉格納容器内の圧力      | ドライウエル圧力 <sup>※1</sup><br>サブプレッション・チェンバ圧力 <sup>※1</sup>                                                                           |
|                                                                     |      | 原子炉格納容器内の水素濃度    | 格納容器内水素濃度 (S A) <sup>※1</sup><br>格納容器内水素濃度 <sup>※2</sup>                                                                          |
|                                                                     |      | 原子炉格納容器内の酸素濃度    | 格納容器内酸素濃度 (S A) <sup>※1</sup><br>格納容器内酸素濃度 <sup>※2</sup>                                                                          |
|                                                                     | 操作   | 最終ヒートシンクの確保      | フィルタ装置スクラビング水温度 <sup>※1</sup><br>フィルタ装置入口水素濃度 <sup>※1</sup>                                                                       |
| f. フィルタ装置スクラビング水移送                                                  | 判断基準 | 最終ヒートシンクの確保      | フィルタ装置スクラビング水温度 <sup>※1</sup><br>フィルタ装置水位 <sup>※1</sup>                                                                           |
|                                                                     | 操作   | 最終ヒートシンクの確保      | フィルタ装置水位 <sup>※1</sup><br>フィルタ装置スクラビング水温度 <sup>※1</sup><br>フィルタ装置入口水素濃度 <sup>※1</sup>                                             |

※1: 重大事故等対処設備としての要求事項を満たした重要監視パラメータ及び重要代替監視パラメータを示す。  
 ※2: 重大事故等対処設備としての要求事項を満たさない常用計器及び常用代替計器により監視するパラメータを示す。



## 監視計器一覧 (4/5)

| 対応手順                           | 重大事故等の対応に必要な監視項目 | 監視パラメータ (計器)                                                                                                                                                              |
|--------------------------------|------------------|---------------------------------------------------------------------------------------------------------------------------------------------------------------------------|
| 1.7.2.1 原子炉格納容器の過圧破損防止のための対応手順 |                  |                                                                                                                                                                           |
| (2) 代替循環冷却系による原子炉格納容器内の減圧及び除熱  | 判断基準             | 原子炉格納容器内の放射線量率<br>格納容器雰囲気放射線モニタ (D/W) ※ <sup>1</sup><br>格納容器雰囲気放射線モニタ (S/C) ※ <sup>1</sup>                                                                                |
|                                |                  | 原子炉圧力容器内の温度<br>原子炉圧力容器温度 ※ <sup>1</sup>                                                                                                                                   |
|                                |                  | 原子炉格納容器内の圧力<br>ドライウエル圧力 ※ <sup>1</sup><br>サブプレッション・チェンバ圧力 ※ <sup>1</sup>                                                                                                  |
|                                |                  | 原子炉格納容器内の温度<br>ドライウエル雰囲気温度 ※ <sup>1</sup><br>サブプレッション・チェンバ雰囲気温度 ※ <sup>1</sup><br>サブプレッション・プール水温度 ※ <sup>1</sup>                                                          |
|                                |                  | 水源の確保<br>サブプレッション・プール水位 ※ <sup>1</sup>                                                                                                                                    |
|                                |                  | 最終ヒートシンクの確保<br>残留熱除去系系統流量 ※ <sup>1</sup>                                                                                                                                  |
|                                |                  | 補機監視機能<br>残留熱除去系ポンプ吐出圧力                                                                                                                                                   |
|                                | 操作               | 原子炉圧力容器内の水位<br>原子炉水位 (狭帯域) ※ <sup>1</sup><br>原子炉水位 (広帯域) ※ <sup>1</sup><br>原子炉水位 (燃料域) ※ <sup>1</sup><br>原子炉水位 (S A 広帯域) ※ <sup>1</sup><br>原子炉水位 (S A 燃料域) ※ <sup>1</sup> |
|                                |                  | 原子炉圧力容器内の圧力<br>原子炉圧力 ※ <sup>1</sup><br>原子炉圧力 (S A) ※ <sup>1</sup>                                                                                                         |
|                                |                  | 原子炉格納容器内の圧力<br>ドライウエル圧力 ※ <sup>1</sup><br>サブプレッション・チェンバ圧力 ※ <sup>1</sup>                                                                                                  |
|                                |                  | 原子炉格納容器内の温度<br>ドライウエル雰囲気温度 ※ <sup>1</sup><br>サブプレッション・チェンバ雰囲気温度 ※ <sup>1</sup><br>サブプレッション・プール水温度 ※ <sup>1</sup>                                                          |
|                                |                  | 最終ヒートシンクの確保<br>代替循環冷却系原子炉注水流量 ※ <sup>1</sup><br>代替循環冷却系格納容器スプレイ流量 ※ <sup>1</sup><br>代替循環冷却系ポンプ入口温度 ※ <sup>1</sup><br>残留熱除去系熱交換器入口温度 ※ <sup>1</sup>                        |
|                                |                  | 原子炉格納容器内の水位<br>サブプレッション・プール水位 ※ <sup>1</sup>                                                                                                                              |
|                                |                  | 原子炉格納容器への注水量<br>低圧代替注水系格納容器スプレイ流量 (常設ライン用) ※ <sup>1</sup>                                                                                                                 |
|                                |                  | 補機監視機能<br>代替循環冷却系ポンプ吐出圧力<br>常設低圧代替注水系ポンプ吐出圧力                                                                                                                              |

※1：重大事故等対処設備としての要求事項を満たした重要監視パラメータ及び重要代替監視パラメータを示す。

※2：重大事故等対処設備としての要求事項を満たさない常用計器及び常用代替計器により監視するパラメータを示す。



## 監視計器一覧（5／5）

| 対応手順                            | 重大事故等の対応に必要な監視項目 | 監視パラメータ（計器）                                                              |
|---------------------------------|------------------|--------------------------------------------------------------------------|
| 1.7.2.1 原子炉格納容器の過圧破損防止のための対応手順  |                  |                                                                          |
| (3) サプレッション・プール水 pH 制御装置による薬液注入 | 判断基準             | 原子炉格納容器内の放射線量率                                                           |
|                                 |                  | 格納容器雰囲気放射線モニタ (D/W) ※ <sup>1</sup><br>格納容器雰囲気放射線モニタ (S/C) ※ <sup>1</sup> |
|                                 |                  | 原子炉圧力容器内の温度                                                              |
|                                 |                  | 原子炉圧力容器温度※ <sup>1</sup>                                                  |
|                                 | 操作               | 水源の確保                                                                    |
|                                 |                  | 薬液タンク 液位                                                                 |
|                                 | 操作               | 補機監視機能                                                                   |
|                                 |                  | 薬液タンク圧力                                                                  |
|                                 |                  | 水源の確保                                                                    |
|                                 |                  | 薬液タンク 液位                                                                 |

※1：重大事故等対処設備としての要求事項を満たした重要監視パラメータ及び重要代替監視パラメータを示す。

※2：重大事故等対処設備としての要求事項を満たさない常用計器及び常用代替計器により監視するパラメータを示す。



第 1.7－3 表 審査基準における要求事項毎の給電対象設備

| 対象条文                                     | 供給対象設備                        | 給電元<br>給電母線                                                                                 |
|------------------------------------------|-------------------------------|---------------------------------------------------------------------------------------------|
| 【1.7】<br>原子炉格納容器の過圧破<br>損を防止するための手順<br>等 | 第一弁（S／C側）                     | 常設代替交流電源設備<br>可搬型代替交流電源設備<br>緊急用モータコントロールセンタ<br>（以下「モータコントロールセン<br>タ」を「MCC」という。）<br>MCC 2D系 |
|                                          | 第一弁（D／W側）                     | 常設代替交流電源設備<br>可搬型代替交流電源設備<br>緊急用MCC<br>MCC 2D系                                              |
|                                          | 第二弁                           | 常設代替交流電源設備<br>可搬型代替交流電源設備<br>緊急用MCC<br>MCC 2D系                                              |
|                                          | 第二弁バイパス弁                      | 常設代替交流電源設備<br>可搬型代替交流電源設備<br>緊急用MCC<br>MCC 2D系                                              |
|                                          | 代替循環冷却系ポンプ                    | 常設代替交流電源設備<br>緊急用パワーセンタ（以下「パワ<br>ーセンタ」を「P／C」とい<br>う。）                                       |
|                                          | 代替循環冷却系 弁                     | 常設代替交流電源設備<br>緊急用MCC                                                                        |
|                                          | 残留熱除去系 弁                      | 常設代替交流電源設備<br>可搬型代替交流電源設備<br>緊急用MCC<br>MCC 2C系<br>MCC 2D系                                   |
|                                          | フィルタ装置出口放射線モニタ（高レンジ・<br>低レンジ） | 常設代替直流電源設備<br>可搬型代替直流電源設備<br>緊急用直流125V主母線盤                                                  |



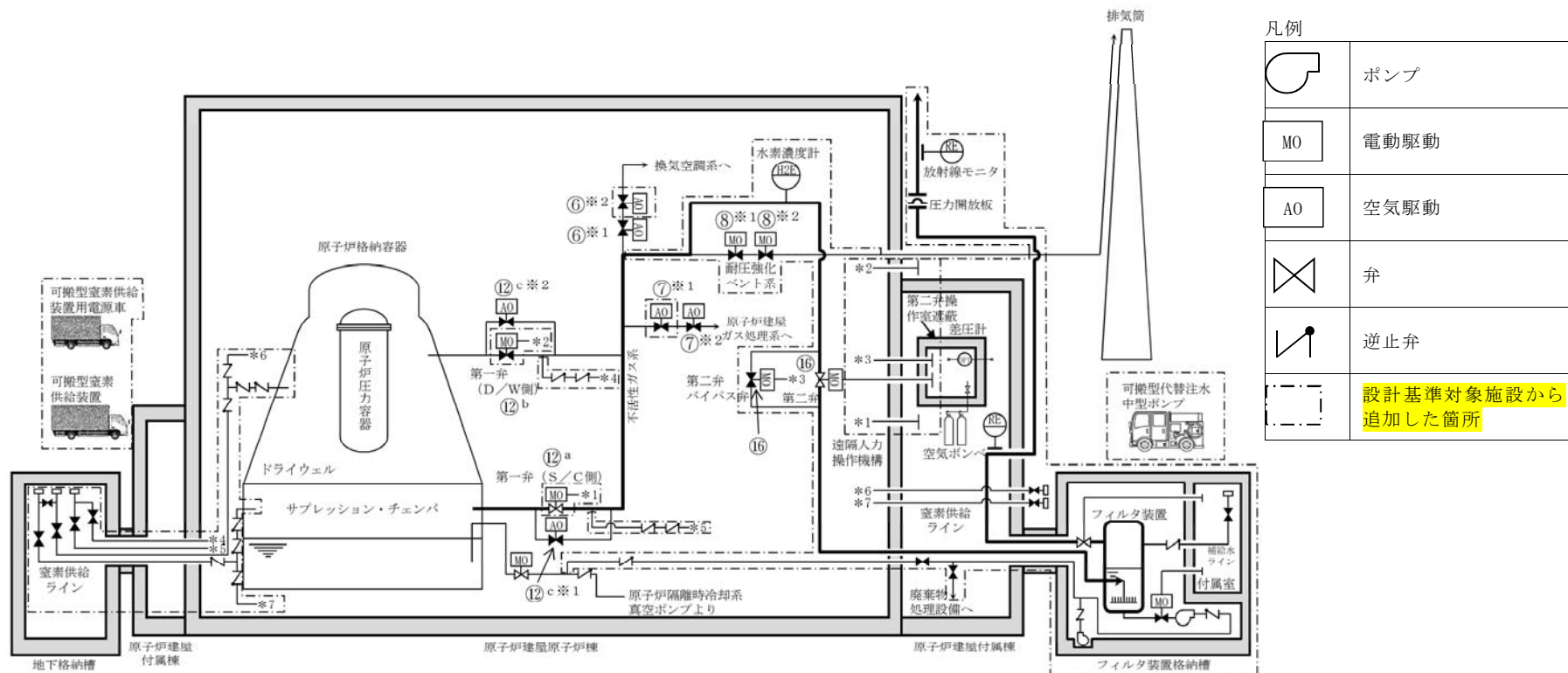

| 操作手順 | 弁名称             | 操作手順 | 弁名称           | 操作手順 | 弁名称            |
|------|-----------------|------|---------------|------|----------------|
| ⑥※1  | 換気空調系一次隔離弁      | ⑧※1  | 耐圧強化ベント系一次隔離弁 | ⑫c※1 | 第一弁（S/C側）パイパス弁 |
| ⑥※2  | 換気空調系二次隔離弁      | ⑧※2  | 耐圧強化ベント系二次隔離弁 | ⑫c※2 | 第一弁（D/W側）パイパス弁 |
| ⑦※1  | 原子炉建屋ガス処理系一次隔離弁 | ⑫a   | 第一弁（S/C側）     | ⑯    | 第二弁、第二弁パイパス弁   |
| ⑦※2  | 原子炉建屋ガス処理系二次隔離弁 | ⑫b   | 第一弁（D/W側）     |      |                |

記載例 ○：操作手順番号を示す。  
 ○<sup>a</sup>～：同一操作手順番号内で選択して実施する操作がある場合の操作手順の優先番号を示す。  
 ○※1～：同一操作手順番号内に複数の操作又は確認を実施する対象弁がある場合、その実施順を示す。

第 1.7-1 図 格納容器圧力逃がし装置による原子炉格納容器内の減圧及び除熱 概要図



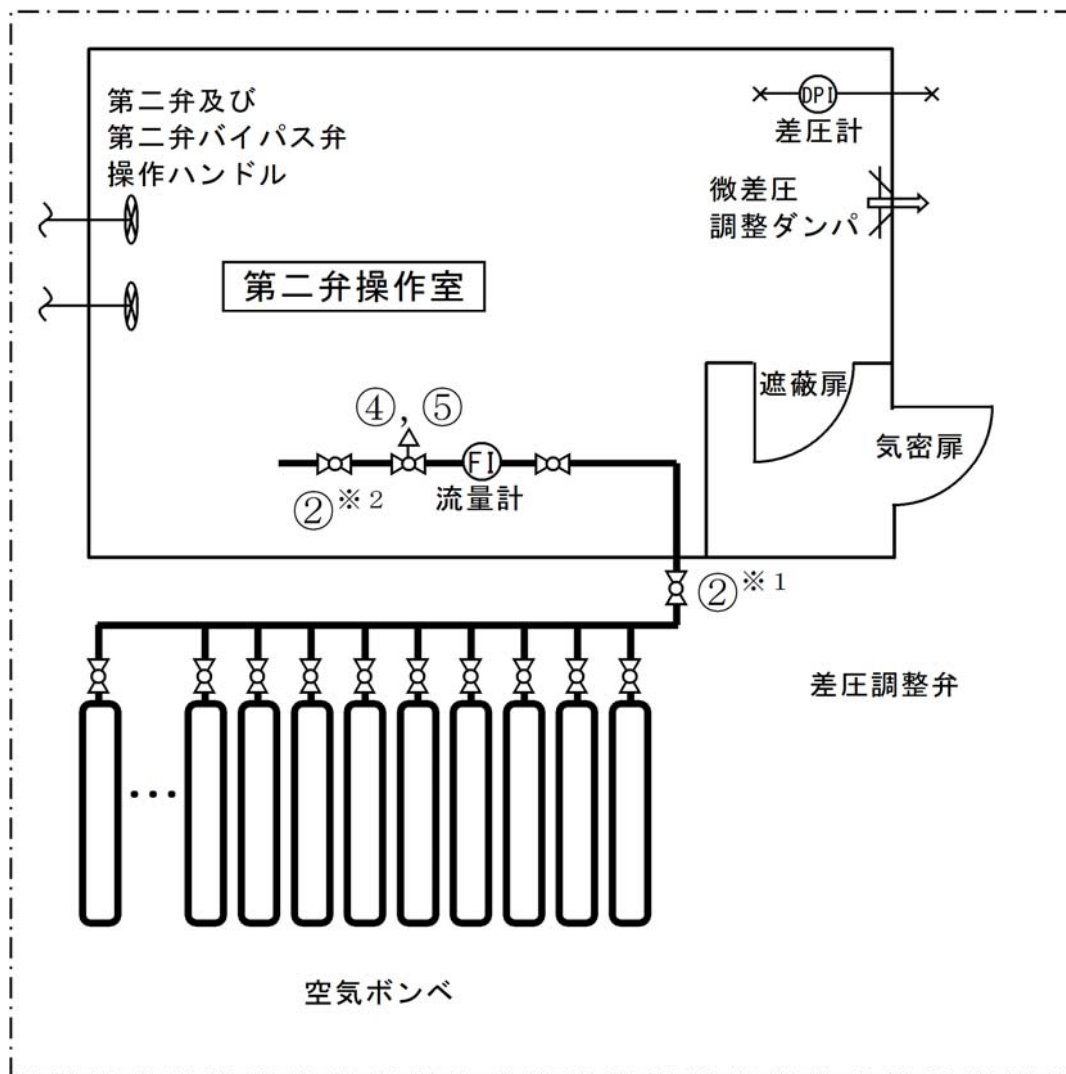

| 操作手順            | 弁名称                      |
|-----------------|--------------------------|
| ②※ <sup>1</sup> | 第二弁操作室空気ポンベユニット空気ポンベ集合弁  |
| ②※ <sup>2</sup> | 第二弁操作室空気ポンベユニット空気供給出口弁   |
| ④, ⑤            | 第二弁操作室空気ポンベユニット空気供給流量調整弁 |

記載例 ○ : 操作手順番号を示す。

○※<sup>1</sup>~ : 同一操作手順番号内に複数の操作又は確認を実施する対象弁がある場合、その実施順を示す。

凡例

|  |                  |
|--|------------------|
|  | 弁                |
|  | 差圧調整弁            |
|  | 設計基準対象施設から追加した箇所 |

第 1.7-2 図 第二弁操作室空気ポンベユニットによる第二弁操作室の正圧化

概要図



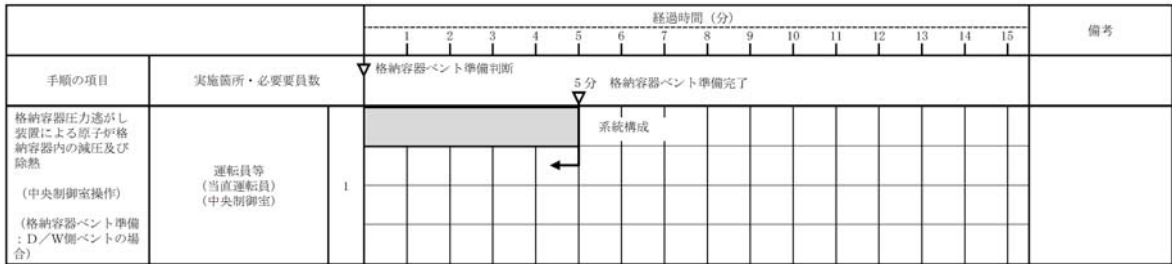
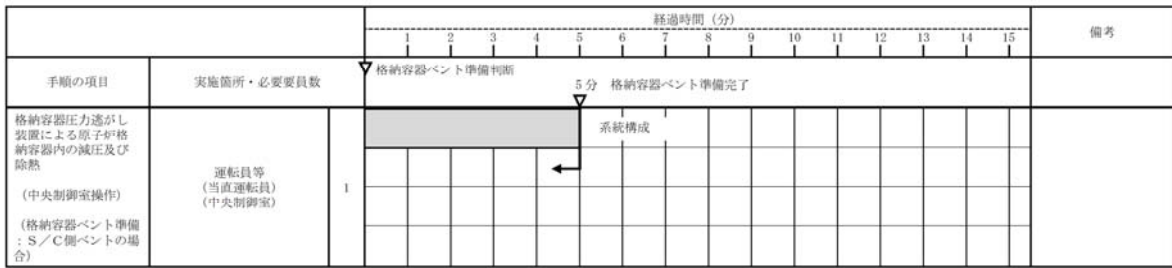

### 格納容器ベント準備 (第一弁)

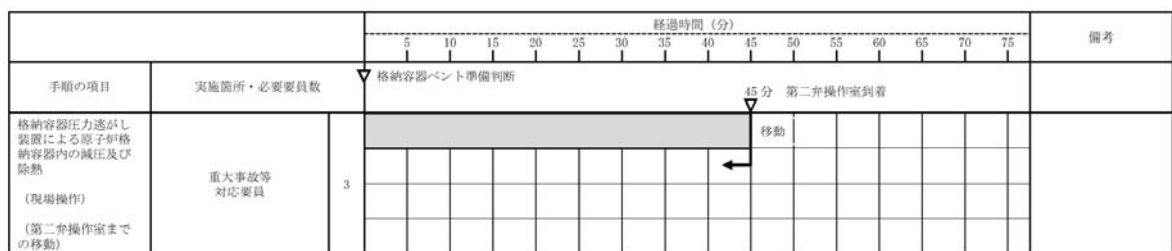

### 格納容器ベント準備 (第二弁)

第 1.7-3 図 格納容器圧力逃がし装置による原子炉格納容器内の減圧及び除熱 タイムチャート (1/2)



|                              |               | 経過時間 (分)                   |                    |  |  |  |  |  |  |  |  |  |  |  |  |  |  |  | 備考 |
|------------------------------|---------------|----------------------------|--------------------|--|--|--|--|--|--|--|--|--|--|--|--|--|--|--|----|
| 手順の項目                        | 実施箇所・必要要員数    |                            |                    |  |  |  |  |  |  |  |  |  |  |  |  |  |  |  |    |
|                              |               | サブプレッション・プール水位が通常水位+5.5m到達 |                    |  |  |  |  |  |  |  |  |  |  |  |  |  |  |  |    |
| 第二弁操作室空気ポンベユニットによる第二弁操作室の正圧化 | 重大事故等<br>対応要員 | 3                          | 50分 第二弁操作室の正圧化準備完了 |  |  |  |  |  |  |  |  |  |  |  |  |  |  |  |    |
|                              |               |                            | 移動                 |  |  |  |  |  |  |  |  |  |  |  |  |  |  |  |    |
|                              |               |                            | 系統構成               |  |  |  |  |  |  |  |  |  |  |  |  |  |  |  |    |

|                              |               | 経過時間 (分)                     |         |   |    |                              |   |   |   |   |    |    |    |    |    |    | 備考 |  |
|------------------------------|---------------|------------------------------|---------|---|----|------------------------------|---|---|---|---|----|----|----|----|----|----|----|--|
|                              |               | 1                            | 2       | 3 | 4  | 5                            | 6 | 7 | 8 | 9 | 10 | 11 | 12 | 13 | 14 | 15 |    |  |
| 手順の項目                        | 実施箇所・必要要員数    | ▽ サプレッション・プール水位が通常水位+6.4m 到達 |         |   |    |                              |   |   |   |   |    |    |    |    |    |    |    |  |
|                              |               |                              |         |   | 4分 | 第二弁操作室空気ポンベユニットによる第二弁操作室の正圧化 |   |   |   |   |    |    |    |    |    |    |    |  |
| 第二弁操作室空気ポンベユニットによる第二弁操作室の正圧化 | 重大事故等<br>対応要員 | 3                            | 正圧化開始操作 |   |    |                              |   |   |   |   |    |    |    |    |    |    |    |  |
|                              |               |                              |         |   |    |                              |   |   |   |   |    |    |    |    |    |    |    |  |

※1：第二弁操作室空気ポンベユニット（空気ポンベ）を24本のうち19本を使用することにより、第二弁操作室を5時間正圧化可能である。

## 第二弁操作室の正圧化

|                                                |                            | 経過時間（分）       |   |   |   |   |    |             |   |   |    |    |    |    |    |    | 備考 |  |
|------------------------------------------------|----------------------------|---------------|---|---|---|---|----|-------------|---|---|----|----|----|----|----|----|----|--|
|                                                |                            | 1             | 2 | 3 | 4 | 5 | 6  | 7           | 8 | 9 | 10 | 11 | 12 | 13 | 14 | 15 |    |  |
| 手順の項目                                          | 実施箇所・必要要員数                 | ▽ 格納容器ベント基準到達 |   |   |   |   |    |             |   |   |    |    |    |    |    |    |    |  |
|                                                |                            |               |   |   |   |   | 5分 | ▽ 格納容器ベント   |   |   |    |    |    |    |    |    |    |  |
| 格納容器圧力逃がし装置による原子炉格納容器内の減圧及び除熱<br><br>(中央制御室操作) | 運転員等<br>(当直運転員)<br>(中央制御室) | 1             |   |   |   |   |    | 格納容器ベント開始操作 |   |   |    |    |    |    |    |    |    |  |
|                                                |                            |               |   |   |   |   | →  |             |   |   |    |    |    |    |    |    |    |  |

|                                                                   |               |   | 経過時間（分）      |    |    |    |    |    |    |    |    |    |    |    |    |    |    | 備考 |  |
|-------------------------------------------------------------------|---------------|---|--------------|----|----|----|----|----|----|----|----|----|----|----|----|----|----|----|--|
|                                                                   |               |   | 5            | 10 | 15 | 20 | 25 | 30 | 35 | 40 | 45 | 50 | 55 | 60 | 65 | 70 | 75 |    |  |
| 手順の項目                                                             | 実施箇所・必要要員数    |   | 第二弁遠隔操作不可を判断 |    |    |    |    |    |    |    |    |    |    |    |    |    |    |    |  |
|                                                                   |               |   | 30分 格納容器ベント  |    |    |    |    |    |    |    |    |    |    |    |    |    |    |    |  |
| 格納容器圧力逃がし装置による原子炉格納容器内の減圧及び除熱<br><br>(現場操作)<br><br>(第二弁遠隔操作不可の場合) | 重大事故等<br>対応要員 | 3 | 格納容器ベント開始操作  |    |    |    |    |    |    |    |    |    |    |    |    |    |    |    |  |
|                                                                   |               |   |              |    |    |    |    |    |    |    |    |    |    |    |    |    |    |    |  |
|                                                                   |               |   |              |    |    |    |    |    |    |    |    |    |    |    |    |    |    |    |  |
|                                                                   |               |   |              |    |    |    |    |    |    |    |    |    |    |    |    |    |    |    |  |
|                                                                   |               |   |              |    |    |    |    |    |    |    |    |    |    |    |    |    |    |    |  |
|                                                                   |               |   |              |    |    |    |    |    |    |    |    |    |    |    |    |    |    |    |  |
|                                                                   |               |   |              |    |    |    |    |    |    |    |    |    |    |    |    |    |    |    |  |
|                                                                   |               |   |              |    |    |    |    |    |    |    |    |    |    |    |    |    |    |    |  |
|                                                                   |               |   |              |    |    |    |    |    |    |    |    |    |    |    |    |    |    |    |  |
|                                                                   |               |   |              |    |    |    |    |    |    |    |    |    |    |    |    |    |    |    |  |
|                                                                   |               |   |              |    |    |    |    |    |    |    |    |    |    |    |    |    |    |    |  |
|                                                                   |               |   |              |    |    |    |    |    |    |    |    |    |    |    |    |    |    |    |  |
|                                                                   |               |   |              |    |    |    |    |    |    |    |    |    |    |    |    |    |    |    |  |
|                                                                   |               |   |              |    |    |    |    |    |    |    |    |    |    |    |    |    |    |    |  |
|                                                                   |               |   |              |    |    |    |    |    |    |    |    |    |    |    |    |    |    |    |  |
|                                                                   |               |   |              |    |    |    |    |    |    |    |    |    |    |    |    |    |    |    |  |
|                                                                   |               |   |              |    |    |    |    |    |    |    |    |    |    |    |    |    |    |    |  |
|                                                                   |               |   |              |    |    |    |    |    |    |    |    |    |    |    |    |    |    |    |  |
|                                                                   |               |   |              |    |    |    |    |    |    |    |    |    |    |    |    |    |    |    |  |
|                                                                   |               |   |              |    |    |    |    |    |    |    |    |    |    |    |    |    |    |    |  |
|                                                                   |               |   |              |    |    |    |    |    |    |    |    |    |    |    |    |    |    |    |  |
|                                                                   |               |   |              |    |    |    |    |    |    |    |    |    |    |    |    |    |    |    |  |
|                                                                   |               |   |              |    |    |    |    |    |    |    |    |    |    |    |    |    |    |    |  |
|                                                                   |               |   |              |    |    |    |    |    |    |    |    |    |    |    |    |    |    |    |  |
|                                                                   |               |   |              |    |    |    |    |    |    |    |    |    |    |    |    |    |    |    |  |
|                                                                   |               |   |              |    |    |    |    |    |    |    |    |    |    |    |    |    |    |    |  |
|                                                                   |               |   |              |    |    |    |    |    |    |    |    |    |    |    |    |    |    |    |  |
|                                                                   |               |   |              |    |    |    |    |    |    |    |    |    |    |    |    |    |    |    |  |
|                                                                   |               |   |              |    |    |    |    |    |    |    |    |    |    |    |    |    |    |    |  |
|                                                                   |               |   |              |    |    |    |    |    |    |    |    |    |    |    |    |    |    |    |  |
|                                                                   |               |   |              |    |    |    |    |    |    |    |    |    |    |    |    |    |    |    |  |
|                                                                   |               |   |              |    |    |    |    |    |    |    |    |    |    |    |    |    |    |    |  |
|                                                                   |               |   |              |    |    |    |    |    |    |    |    |    |    |    |    |    |    |    |  |
|                                                                   |               |   |              |    |    |    |    |    |    |    |    |    |    |    |    |    |    |    |  |
|                                                                   |               |   |              |    |    |    |    |    |    |    |    |    |    |    |    |    |    |    |  |
|                                                                   |               |   |              |    |    |    |    |    |    |    |    |    |    |    |    |    |    |    |  |
|                                                                   |               |   |              |    |    |    |    |    |    |    |    |    |    |    |    |    |    |    |  |
|                                                                   |               |   |              |    |    |    |    |    |    |    |    |    |    |    |    |    |    |    |  |
|                                                                   |               |   |              |    |    |    |    |    |    |    |    |    |    |    |    |    |    |    |  |
|                                                                   |               |   |              |    |    |    |    |    |    |    |    |    |    |    |    |    |    |    |  |
|                                                                   |               |   |              |    |    |    |    |    |    |    |    |    |    |    |    |    |    |    |  |
|                                                                   |               |   |              |    |    |    |    |    |    |    |    |    |    |    |    |    |    |    |  |
|                                                                   |               |   |              |    |    |    |    |    |    |    |    |    |    |    |    |    |    |    |  |
|                                                                   |               |   |              |    |    |    |    |    |    |    |    |    |    |    |    |    |    |    |  |
|                                                                   |               |   |              |    |    |    |    |    |    |    |    |    |    |    |    |    |    |    |  |
|                                                                   |               |   |              |    |    |    |    |    |    |    |    |    |    |    |    |    |    |    |  |
|                                                                   |               |   |              |    |    |    |    |    |    |    |    |    |    |    |    |    |    |    |  |
|                                                                   |               |   |              |    |    |    |    |    |    |    |    |    |    |    |    |    |    |    |  |
|                                                                   |               |   |              |    |    |    |    |    |    |    |    |    |    |    |    |    |    |    |  |
|                                                                   |               |   |              |    |    |    |    |    |    |    |    |    |    |    |    |    |    |    |  |
|                                                                   |               |   |              |    |    |    |    |    |    |    |    |    |    |    |    |    |    |    |  |
|                                                                   |               |   |              |    |    |    |    |    |    |    |    |    |    |    |    |    |    |    |  |
|                                                                   |               |   |              |    |    |    |    |    |    |    |    |    |    |    |    |    |    |    |  |
|                                                                   |               |   |              |    |    |    |    |    |    |    |    |    |    |    |    |    |    |    |  |
|                                                                   |               |   |              |    |    |    |    |    |    |    |    |    |    |    |    |    |    |    |  |
|                                                                   |               |   |              |    |    |    |    |    |    |    |    |    |    |    |    |    |    |    |  |
|                                                                   |               |   |              |    |    |    |    |    |    |    |    |    |    |    |    |    |    |    |  |
|                                                                   |               |   |              |    |    |    |    |    |    |    |    |    |    |    |    |    |    |    |  |
|                                                                   |               |   |              |    |    |    |    |    |    |    |    |    |    |    |    |    |    |    |  |
|                                                                   |               |   |              |    |    |    |    |    |    |    |    |    |    |    |    |    |    |    |  |
|                                                                   |               |   |              |    |    |    |    |    |    |    |    |    |    |    |    |    |    |    |  |
|                                                                   |               |   |              |    |    |    |    |    |    |    |    |    |    |    |    |    |    |    |  |
|                                                                   |               |   |              |    |    |    |    |    |    |    |    |    |    |    |    |    |    |    |  |

## 格納容器ベント（第二弁）

第 1.7－3 図 格納容器圧力逃がし装置による原子炉格納容器内の減圧及び除熱 タイムチャート (2/2)



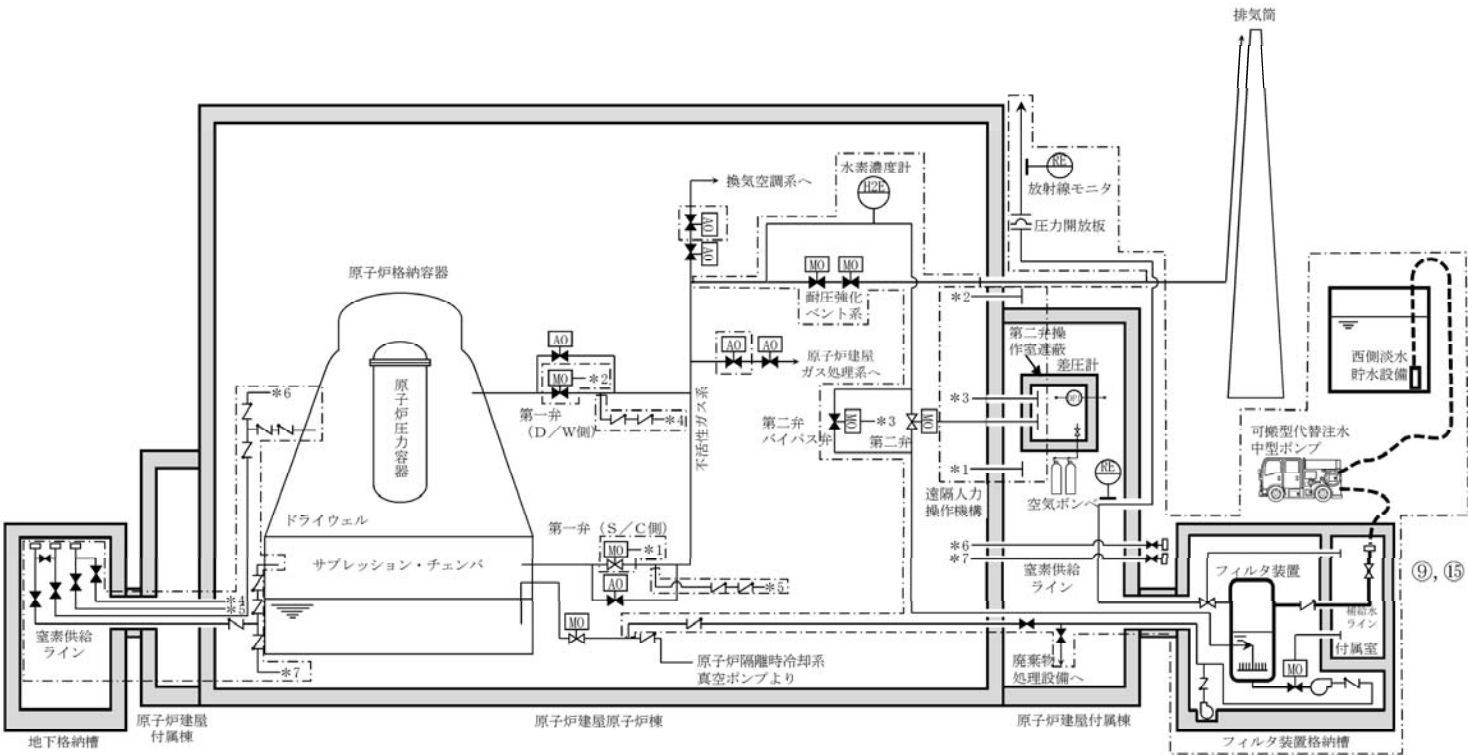

| 凡例  |                  |
|-----|------------------|
|     | ポンプ              |
| MO  | 電動駆動             |
| AO  | 空気駆動             |
|     | 弁                |
|     | 逆止弁              |
| --- | ホース              |
|     | 設計基準対象施設から追加した箇所 |

| 操作手順 | 弁名称               |
|------|-------------------|
| ⑨, ⑮ | フィルタバント装置補給水ライン元弁 |

記載例 ○ : 操作手順番号を示す。

第 1.7-4 図 フィルタ装置スクラビング水補給 概要図



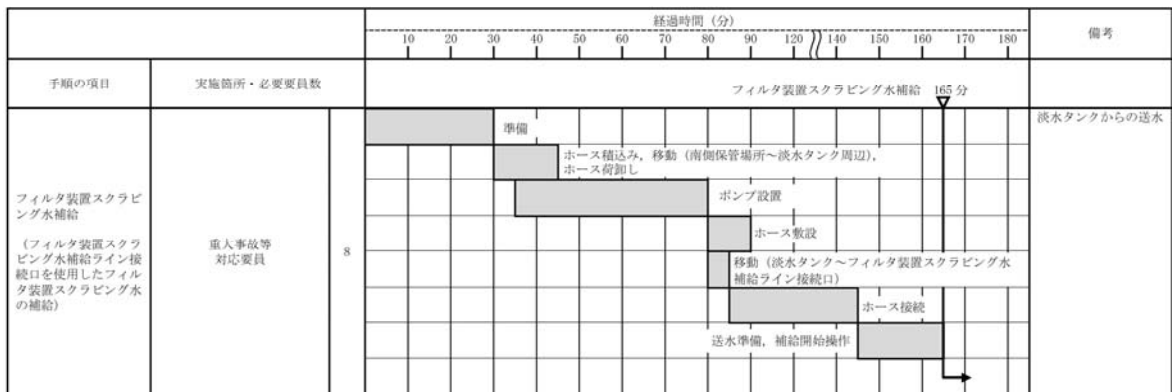
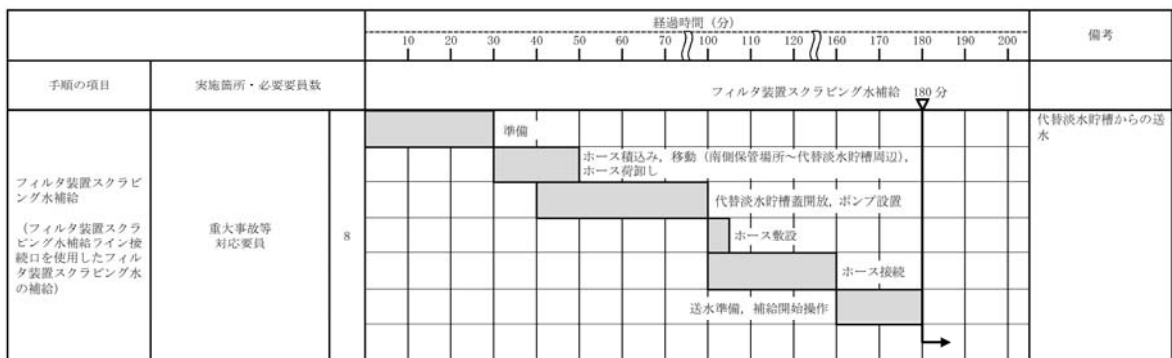

第 1.7－5 図 フィルタ装置スクラビング水補給 タイムチャート



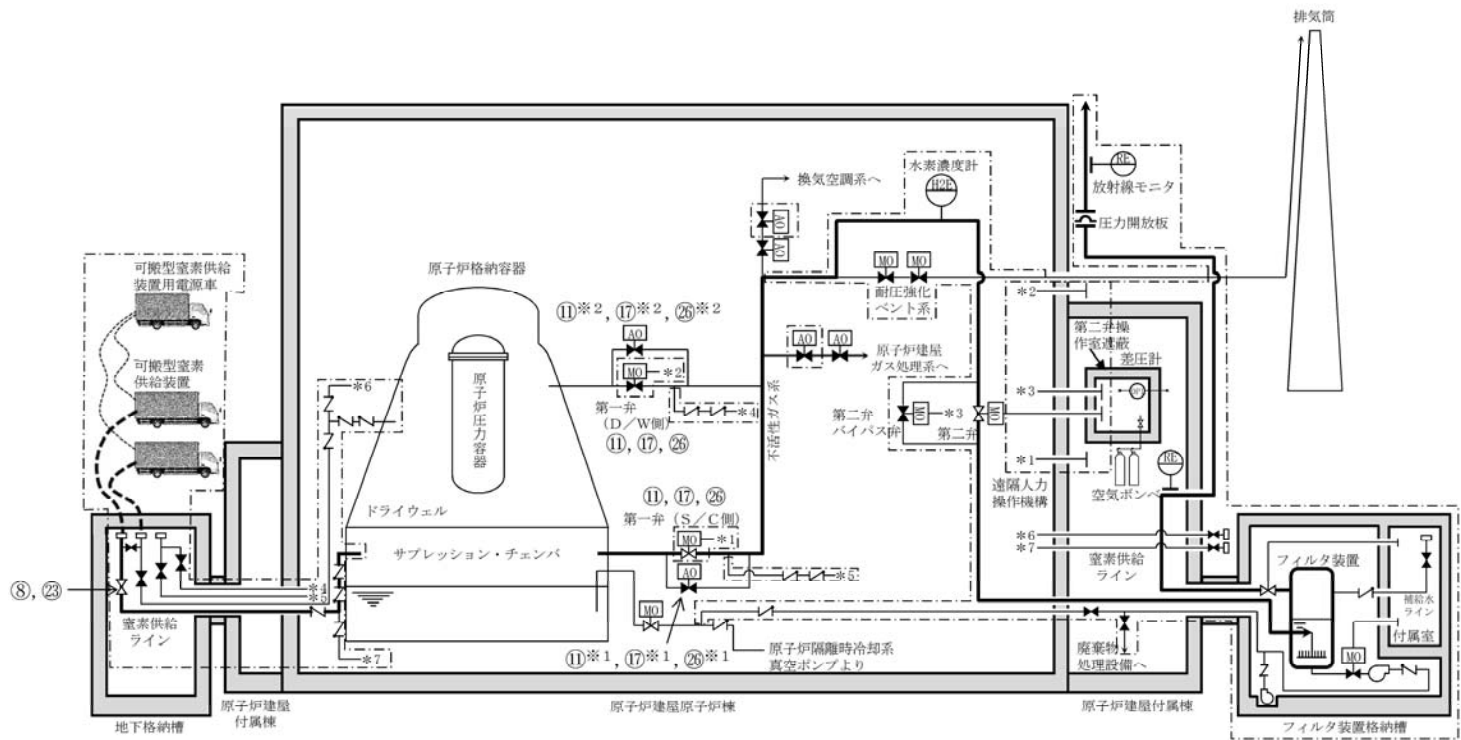

|    |                  |
|----|------------------|
| 凡例 |                  |
|    | ポンプ              |
| M0 | 電動駆動             |
| A0 | 空気駆動             |
|    | 弁                |
|    | 逆止弁              |
|    | ホース              |
|    | 設計基準対象施設から追加した箇所 |

| 操作手順    | 弁名称              | 操作手順          | 弁名称              |
|---------|------------------|---------------|------------------|
| ⑧, ⑫    | 窒素ガス補給弁 (S/C側)   | ⑪※1, ⑰※1, ⑳※1 | 第一弁 (S/C側) バイパス弁 |
| ⑪, ⑰, ㉑ | 第一弁 (S/C側又はD/W側) | ⑪※2, ⑰※2, ⑳※2 | 第一弁 (D/W側) バイパス弁 |

記載例 ○ : 操作手順番号を示す。  
○※1～ : 同一操作手順番号内に複数の操作又は確認を実施する対象弁がある場合、その実施順を示す。

第 1.7-6 図 原子炉格納容器内の不活性ガス（窒素）置換 概要図



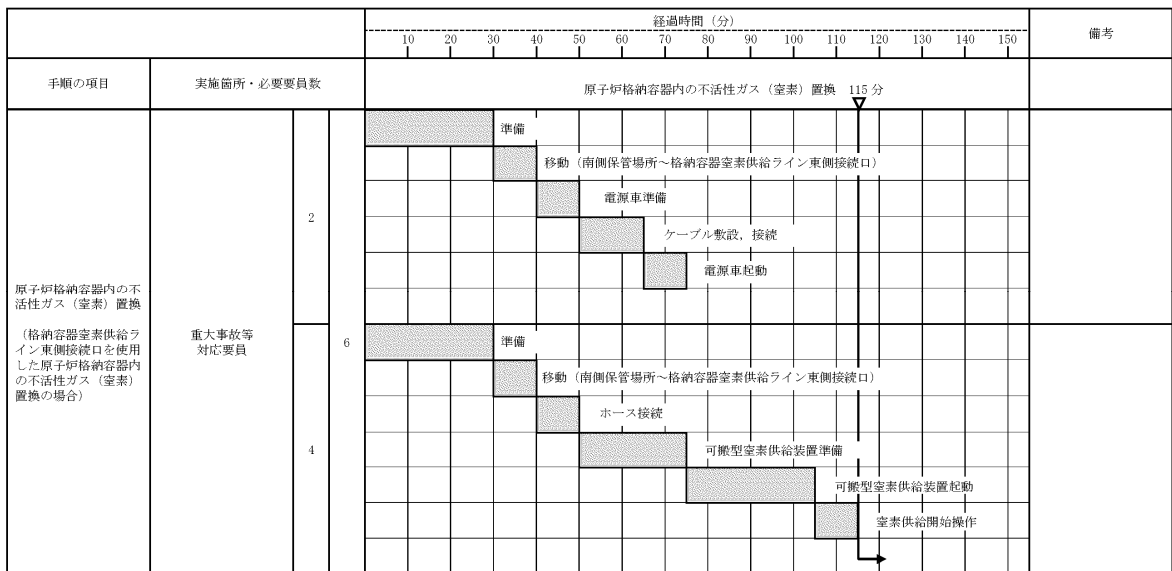
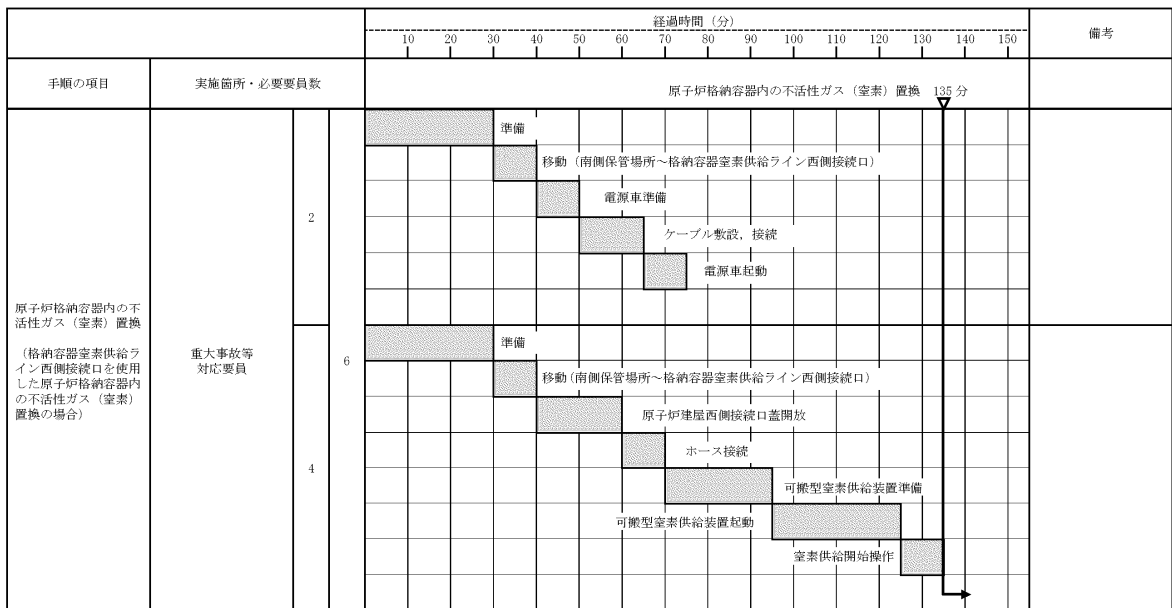





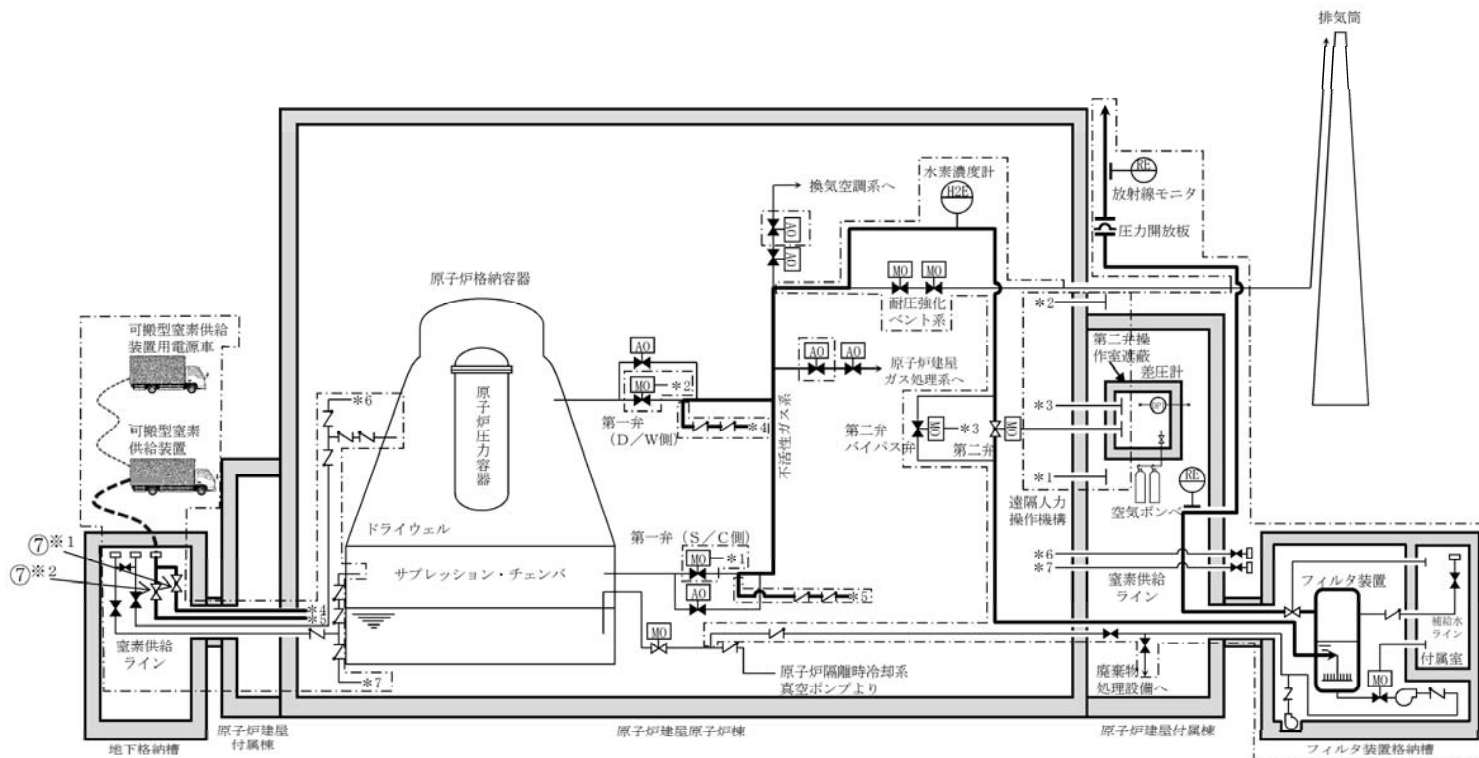

第 1.7－7 図 原子炉格納容器内の不活性ガス（窒素）置換 タイムチャート





| 凡例                                                                                  |                  |
|-------------------------------------------------------------------------------------|------------------|
|  | ポンプ              |
|  | 電動駆動             |
|  | 空気駆動             |
|  | 弁                |
|  | 逆止弁              |
|  | ホース              |
|  | 設計基準対象施設から追加した箇所 |

| 操作手順                              | 弁名称                |
|-----------------------------------|--------------------|
| ⑦※ <sup>1</sup> , ⑦※ <sup>2</sup> | フィルタベント装置室素供給ライン元弁 |

記載例 ○ : 操作手順番号を示す。

○※<sup>1</sup>～：同一操作手順番号内に複数の操作又は確認を実施する対象弁がある場合、その実施順を示す。

第1.7-8図 フィルタ装置内の不活性ガス（窒素）置換 概要図



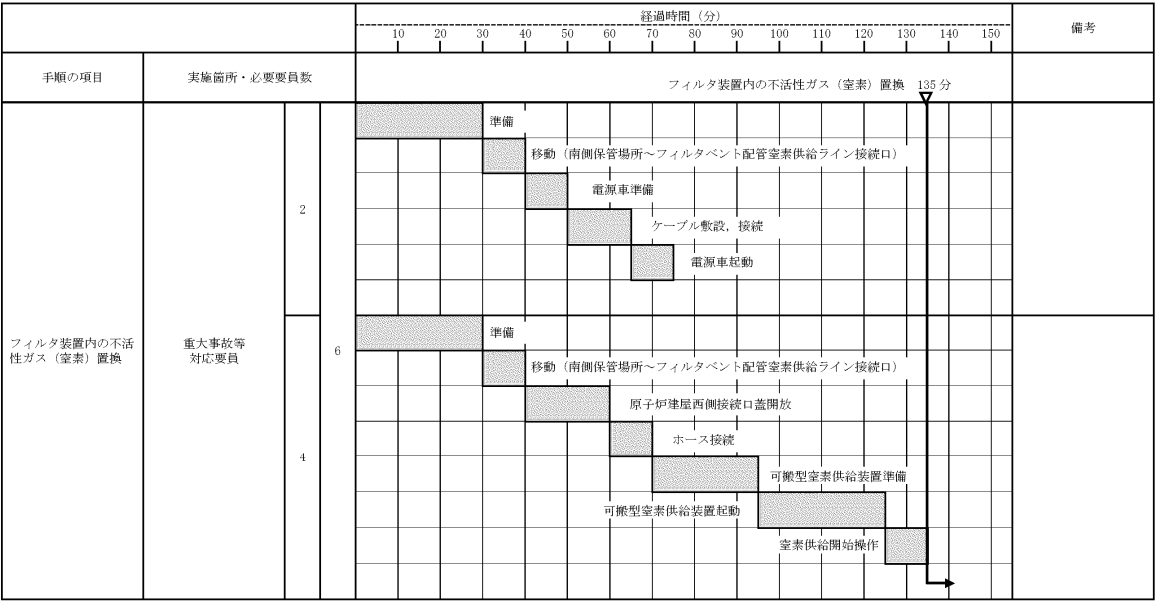





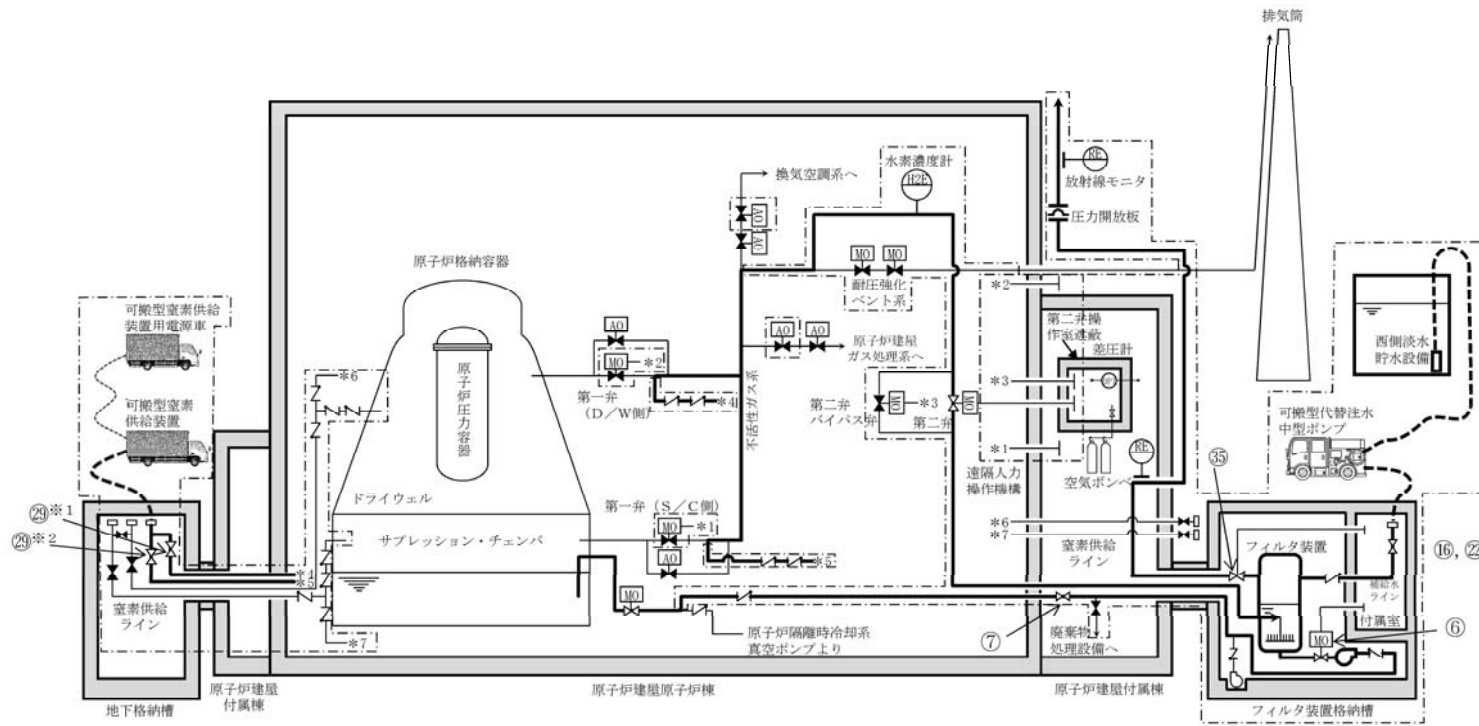

第 1.7－9 図    フィルタ装置内の不活性ガス（窒素）置換    タイムチャート





| 凡例                                                                                  |                  |
|-------------------------------------------------------------------------------------|------------------|
|  | ポンプ              |
|  | 電動駆動             |
|  | 空気駆動             |
|  | 弁                |
|  | 逆止弁              |
|  | ホース              |
|  | 設計基準対象施設から追加した箇所 |

| 操作手順 | 弁名称                         | 操作手順                              | 弁名称                |
|------|-----------------------------|-----------------------------------|--------------------|
| ⑥    | フィルタベント装置移送ライン止め弁           | ㊸ <sup>※1</sup> , ㊸ <sup>※2</sup> | フィルタベント装置窒素供給ライン元弁 |
| ⑦    | フィルタベント装置ドレン移送ライン切替え弁（S／C側） | ㊸ <sup>⑤</sup>                    | フィルタ装置出口弁          |
| ⑩, ㊸ | フィルタベント装置補給水ライン元弁           |                                   |                    |

記載例 ○ : 操作手順番号を示す。

○※<sup>1</sup>～：同一操作手順番号内に複数の操作又は確認を実施する対象弁がある場合、その実施順を示す。

第 1.7-10 図 フィルタ装置スクラビング水移送 概要図



|                 |                            | 経過時間（分）             |    |    |    |    |    |    |    |    |     |     |     |     |     |     | 備考 |
|-----------------|----------------------------|---------------------|----|----|----|----|----|----|----|----|-----|-----|-----|-----|-----|-----|----|
|                 |                            | 10                  | 20 | 30 | 40 | 50 | 60 | 70 | 80 | 90 | 100 | 110 | 120 | 130 | 140 | 150 |    |
| 手順の項目           | 実施箇所・必要要員数                 | フィルタ装置スクラビング水移送 54分 |    |    |    |    |    |    |    |    |     |     |     |     |     |     |    |
| フィルタ装置スクラビング水移送 | 運転員等<br>(当直運転員)<br>(中央制御室) | 1                   |    |    |    |    |    |    |    |    |     |     |     |     |     |     |    |
|                 | 運転員等<br>(当直運転員)<br>(現場)    | 2                   |    |    |    |    |    |    |    |    |     |     |     |     |     |     |    |

|                                                          |               | 経過時間（分）           |    |    |    |    |    |    |    |    |     |     |     |     |     |     | 備考          |
|----------------------------------------------------------|---------------|-------------------|----|----|----|----|----|----|----|----|-----|-----|-----|-----|-----|-----|-------------|
|                                                          |               | 10                | 20 | 30 | 40 | 50 | 60 | 70 | 80 | 90 | 100 | 110 | 120 | 130 | 140 | 150 |             |
| 手順の項目                                                    | 実施箇所・必要要員数    | フィルタ装置スクラビング水移送完了 |    |    |    |    |    |    |    |    |     |     |     |     |     |     |             |
| フィルタ装置スクラビング水移送<br>(フィルタ装置スクラビング水補給ライン接続口を使用したフィルタ装置水張り) | 重大事故等<br>対応要員 | 8                 |    |    |    |    |    |    |    |    |     |     |     |     |     |     | 代替淡水貯槽からの送水 |
|                                                          |               |                   |    |    |    |    |    |    |    |    |     |     |     |     |     |     |             |

|                                           |                            | 経過時間（分）     |   |   |   |   |   |   |   |   |    |    |    |    |    |    | 備考 |
|-------------------------------------------|----------------------------|-------------|---|---|---|---|---|---|---|---|----|----|----|----|----|----|----|
|                                           |                            | 1           | 2 | 3 | 4 | 5 | 6 | 7 | 8 | 9 | 10 | 11 | 12 | 13 | 14 | 15 |    |
| 手順の項目                                     | 実施箇所・必要要員数                 | フィルタ装置水張り完了 |   |   |   |   |   |   |   |   |    |    |    |    |    |    |    |
| フィルタ装置スクラビング水移送<br>(フィルタ装置スクラビング水移送ライン洗浄) | 運転員等<br>(当直運転員)<br>(中央制御室) | 1           |   |   |   |   |   |   |   |   |    |    |    |    |    |    |    |
|                                           |                            |             |   |   |   |   |   |   |   |   |    |    |    |    |    |    |    |

第 1.7-11 図 フィルタ装置スクラビング水移送 タイムチャート (1/2)



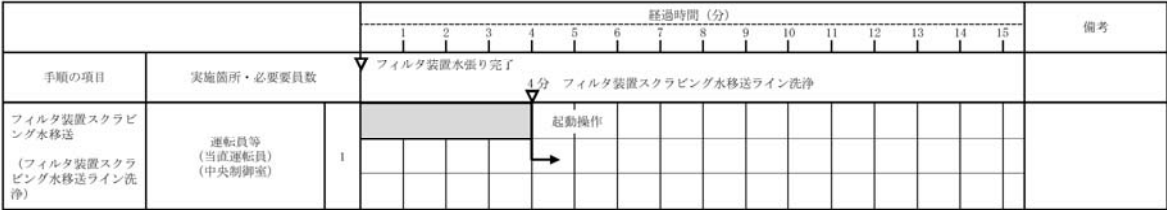
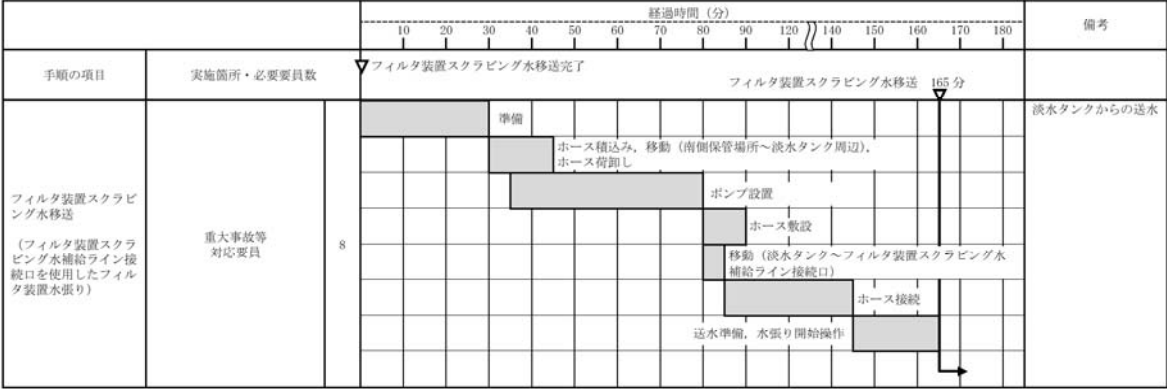
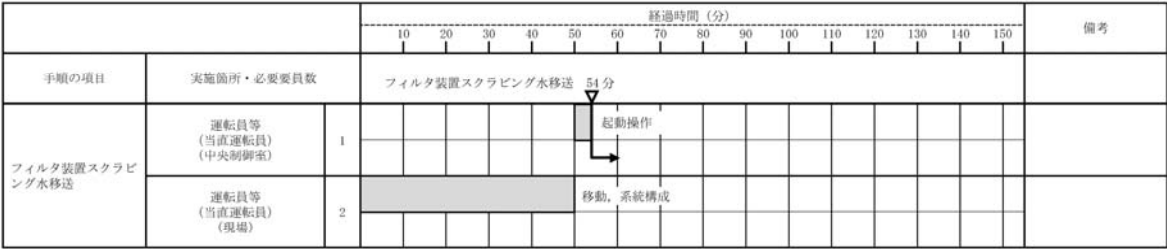

第 1.7－11 図 フィルタ装置スクラビング水移送 タイムチャート (2/2)



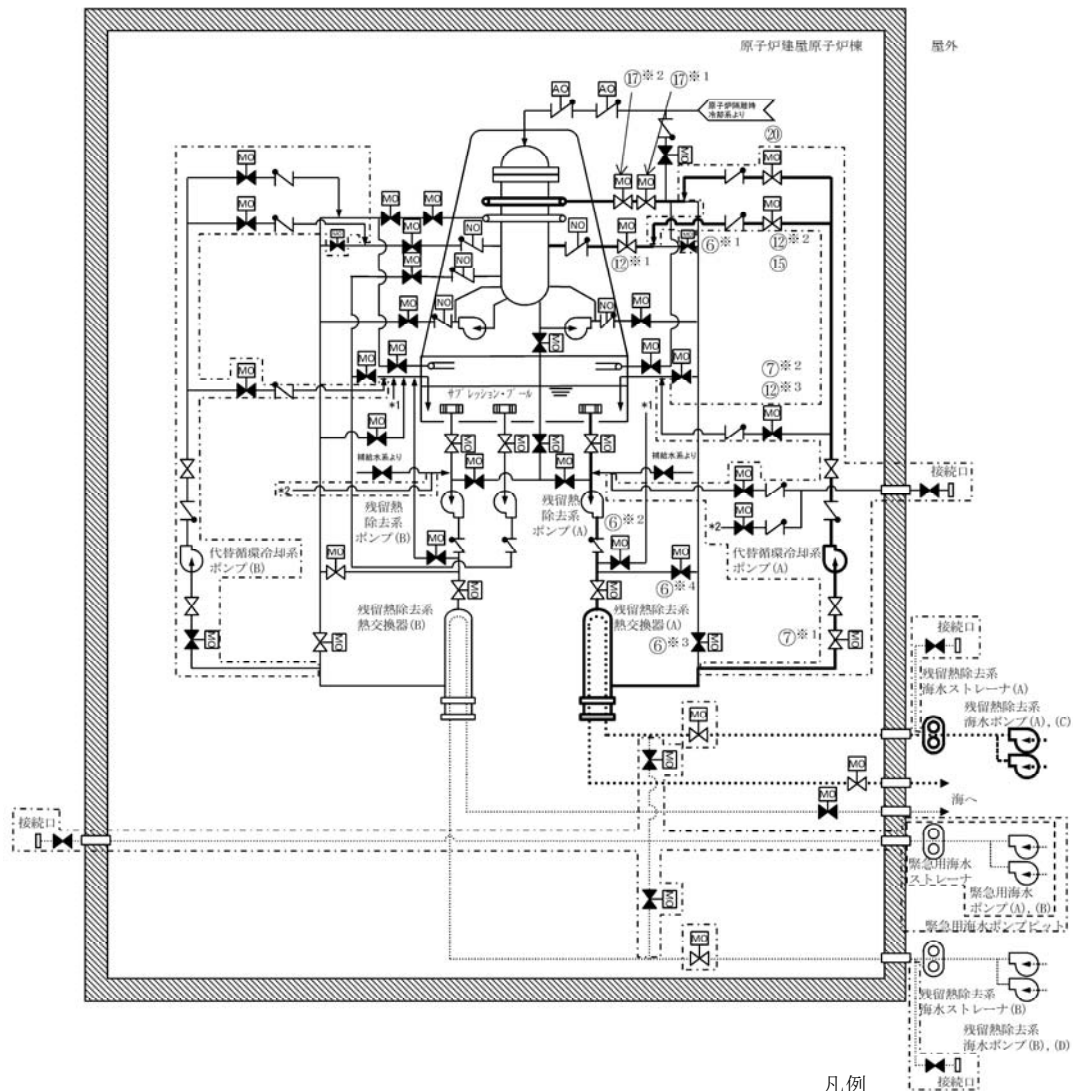

| 操作手順     | 弁名称                  |
|----------|----------------------|
| ⑥※1      | 残留熱除去系 A系注水配管分離弁     |
| ⑥※2      | 残留熱除去系 A系ミニニフロー弁     |
| ⑥※3      | 残留熱除去系熱交換器 (A) 出口弁   |
| ⑥※4      | 残留熱除去系熱交換器 (A) バイパス弁 |
| ⑦※1      | 代替循環冷却系ポンプ (A) 入口弁   |
| ⑦※2, ⑫※3 | 代替循環冷却系 A系テスト弁       |
| ⑫※1      | 残留熱除去系 A系注入弁         |
| ⑫※2, ⑮   | 代替循環冷却系 A系注入弁        |
| ⑰※1, ⑰※2 | 残留熱除去系 A系D/Wスプレイ弁    |
| ⑳        | 代替循環冷却系 A系格納容器スプレイ弁  |

記載例 ○ : 操作手順番号を示す。

○※1～ : 同一操作手順番号内に複数の操作又は確認を実施する対象弁がある場合、その実施順を示す。

凡例

|       |                  |
|-------|------------------|
|       | ポンプ              |
| MO    | 電動駆動             |
| AO    | 空気駆動             |
|       | 弁                |
|       | 逆止弁              |
| ..... | 冷却水              |
|       | 設計基準対象施設から追加した箇所 |

第 1.7-12 図 代替循環冷却系による原子炉格納容器内の減圧及び除熱 概要

図





※1：代替循環冷却系 A 系による原子炉格納容器内の減圧及び除熱を示す。また、代替循環冷却系 B 系による原子炉格納容器内の減圧及び除熱については、減圧及び除熱開始まで 41 分以内と想定する。

第 1.7－13 図 代替循環冷却系による原子炉格納容器内の減圧及び除熱 タイムチャート



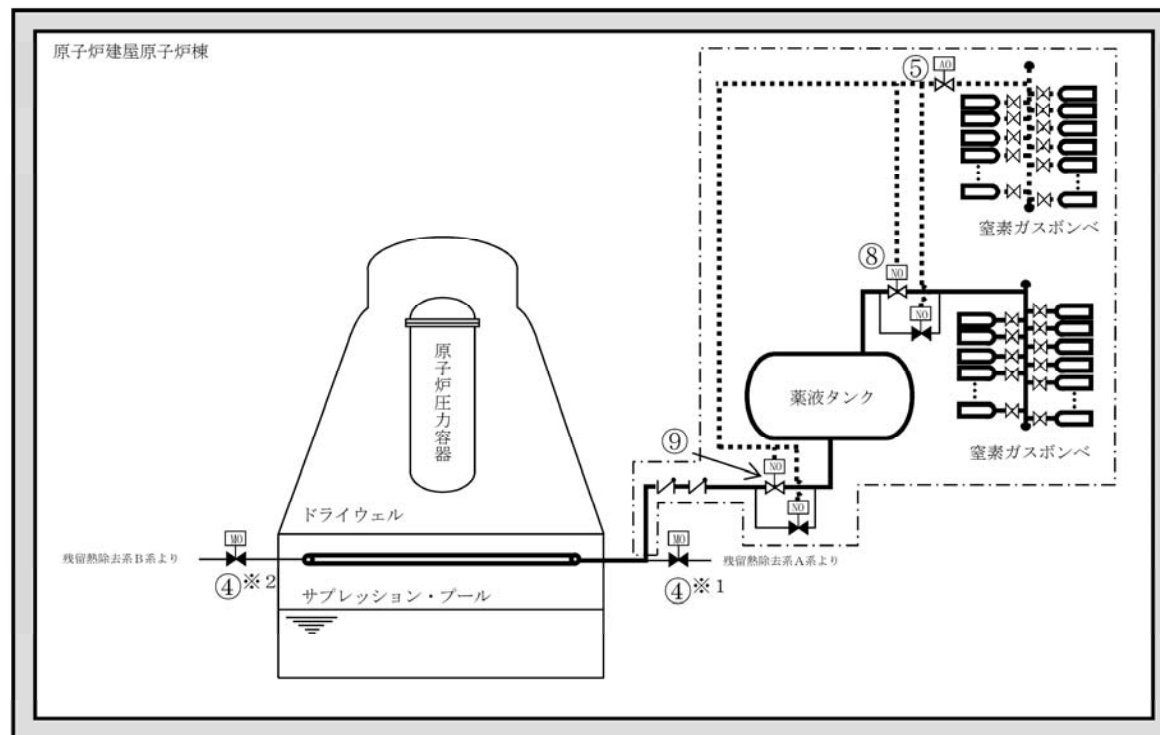

凡例

|       |                  |
|-------|------------------|
| M0    | 電動駆動             |
| A0    | 空気駆動             |
| N0    | 窒素駆動             |
|       | 弁                |
|       | 逆止弁              |
| ..... | 窒素               |
|       | 設計基準対象施設から追加した箇所 |

| 操作手順 | 弁名称              |
|------|------------------|
| ④※1  | 残留熱除去系A系S/Pスプレイ弁 |
| ④※2  | 残留熱除去系B系S/Pスプレイ弁 |
| ⑤    | 弁駆動用窒素供給弁        |
| ⑧    | 圧送用窒素供給弁         |
| ⑨    | 薬液注入窒素作動弁        |

記載例 ○ : 操作手順番号を示す。

○※1～ : 同一操作手順番号内に複数の操作又は確認を実施する対象弁がある場合、その実施順を示す。

第 1.7-14 図 サプレッション・プール水 pH制御装置による薬液注入 概要図



|                             |                            |   | 経過時間（分）                          |   |   |   |    |    |    |    |    |    |    |    | 備考 |
|-----------------------------|----------------------------|---|----------------------------------|---|---|---|----|----|----|----|----|----|----|----|----|
|                             |                            |   | 2                                | 4 | 6 | 8 | 10 | 12 | 14 | 16 | 18 | 20 | 22 | 24 |    |
| 手順の項目                       | 実施箇所・必要要員数                 |   | サプレッション・プール水 pH 制御装置による薬液注入 15 分 |   |   |   |    |    |    |    |    |    |    |    |    |
| サプレッション・プール水 pH 制御装置による薬液注入 | 運転員等<br>（当直運転員）<br>（中央制御室） | 1 | 系統構成，薬液注入開始操作                    |   |   |   |    |    |    |    |    |    |    |    |    |
|                             |                            |   |                                  |   |   |   |    |    |    |    |    |    |    |    |    |

第 1.7－15 図 サプレッション・プール水 pH 制御装置による薬液注入 タイムチャート



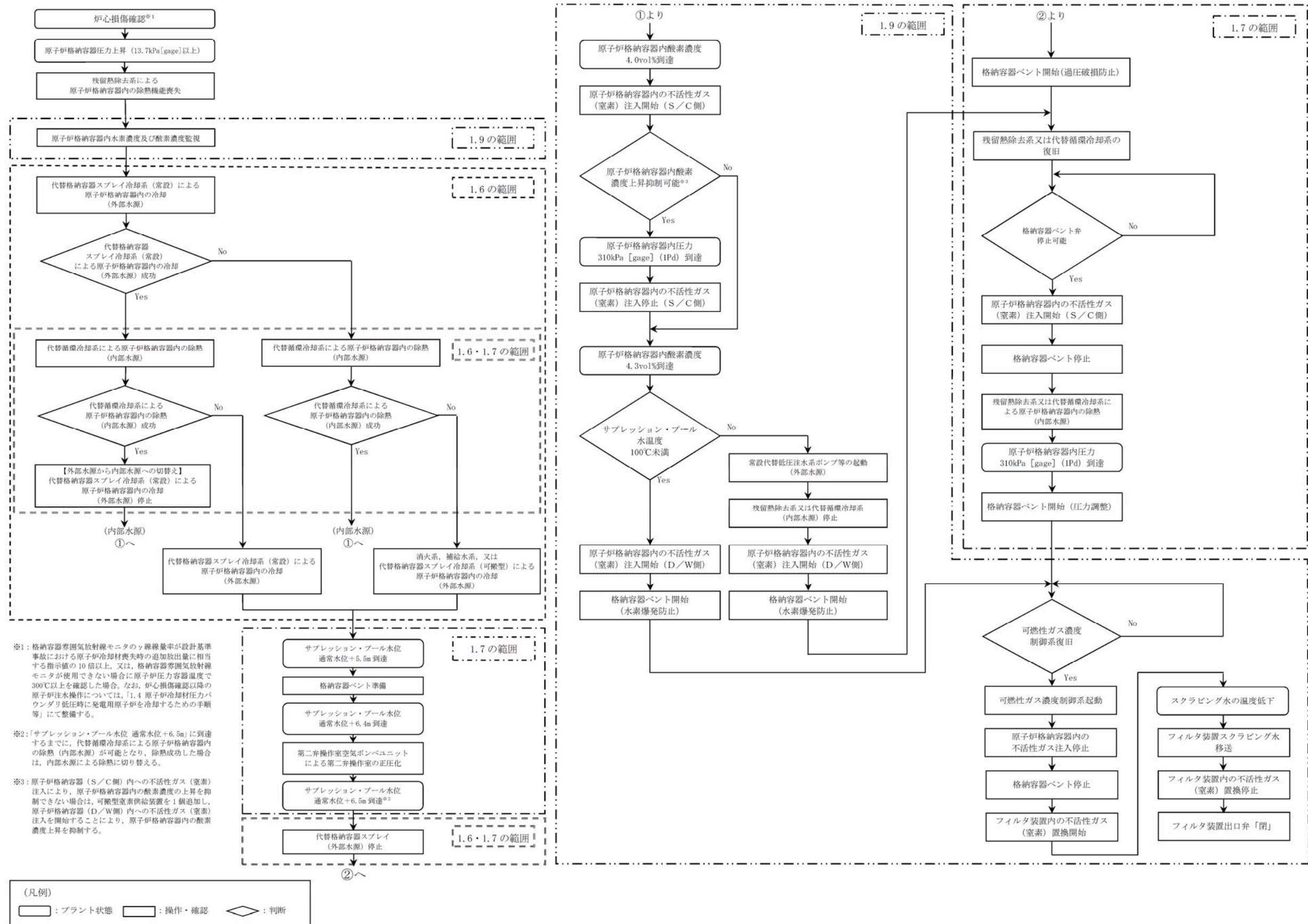

第 1.7-16 図 重大事故等時の対応手段選択フローチャート (1/2)



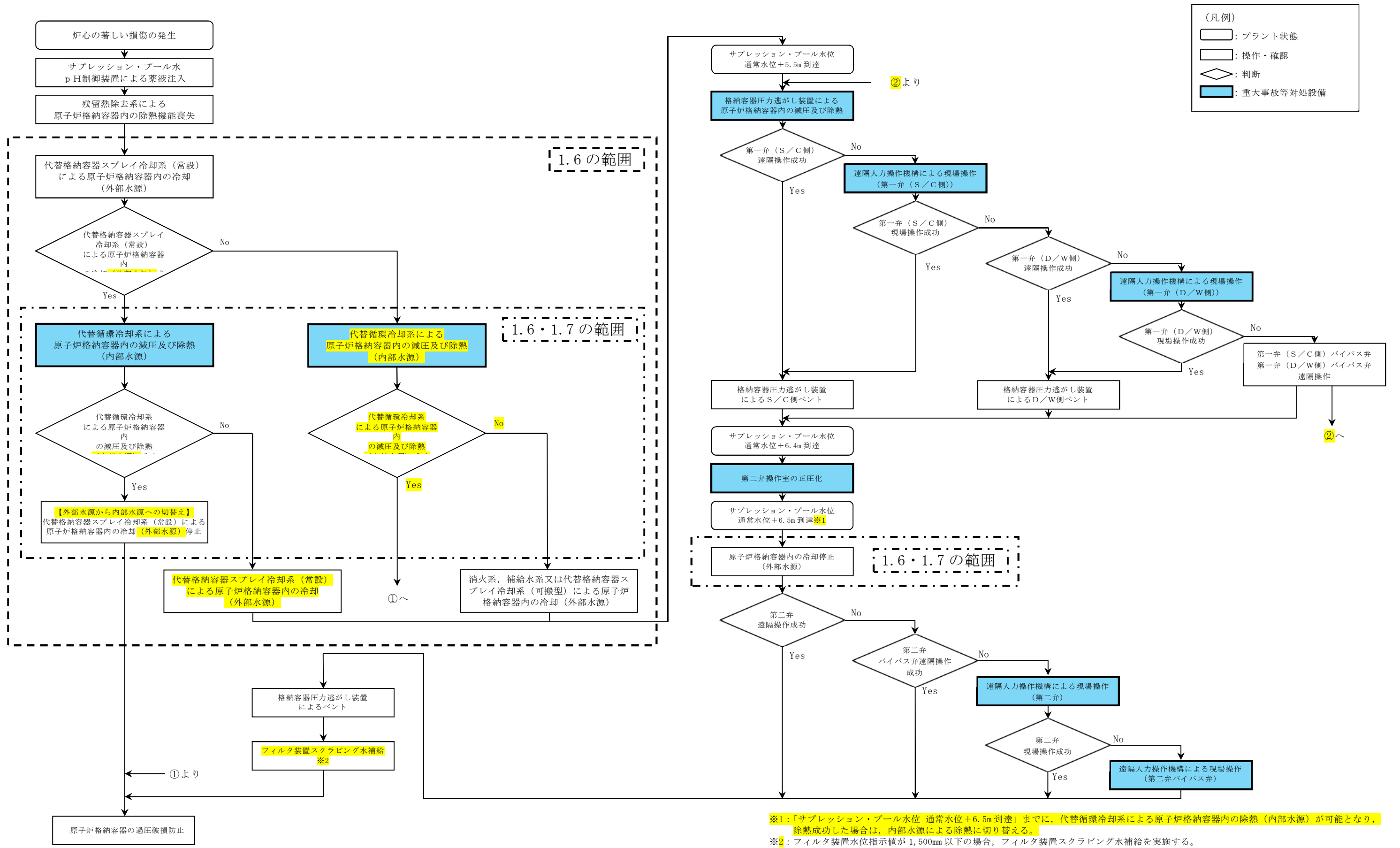

第 1.7－16 図 重大事故等時の対応手段選択フローチャート（2／2）



審査基準，基準規則と対処設備との対応表（1／6）

| 技術的能力審査基準（1.7）                                                                                                                      | 番号 | 設置許可基準規則（第50条）                                                                                                                                                                   | 技術基準規則（第65条）                                                                                                                                                                     | 番号 |
|-------------------------------------------------------------------------------------------------------------------------------------|----|----------------------------------------------------------------------------------------------------------------------------------------------------------------------------------|----------------------------------------------------------------------------------------------------------------------------------------------------------------------------------|----|
| <b>【本文】</b><br>発電用原子炉設置者において、炉心の著しい損傷が発生した場合において原子炉格納容器の破損を防止するため、原子炉格納容器内の圧力及び温度を低下させるために必要な手順等が適切に整備されているか、又は整備される方針が適切に示されていること。 | ①  | <b>【本文】</b><br>発電用原子炉施設には、炉心の著しい損傷が発生した場合において原子炉格納容器の破損を防止するため、原子炉格納容器内の圧力及び温度を低下させるために必要な設備を設けなければならない。                                                                         | <b>【本文】</b><br>発電用原子炉施設には、炉心の著しい損傷が発生した場合において原子炉格納容器の破損を防止するため、原子炉格納容器内の圧力及び温度を低下させるために必要な設備を施設しなければならない。                                                                        | ⑧  |
| <b>【解釈】</b><br>1 「原子炉格納容器内の圧力及び温度を低下させるために必要な手順等」とは、以下に掲げる措置又はこれらと同等以上の効果を有する措置を行うための手順等をいう。                                        | —  | <b>【解釈】</b><br>1 第50条に規定する「原子炉格納容器内の圧力及び温度を低下させるために必要な設備」とは、以下に掲げる措置又はこれらと同等以上の効果を有する措置を行うための設備をいう。                                                                              | <b>【解釈】</b><br>1 第65条に規定する「原子炉格納容器内の圧力及び温度を低下させるために必要な設備」とは、以下に掲げる措置又はこれらと同等以上の効果を有する措置を行うための設備をいう。                                                                              | —  |
| (1) 原子炉格納容器の過圧破損の防止<br>a) 炉心の著しい損傷が発生した場合において原子炉格納容器の破損を防止するため、格納容器圧力逃がし装置又は格納容器再循環ユニットにより、原子炉格納容器内の圧力及び温度を低下させるために必要な手順等を整備すること。   | ②  | a) 格納容器圧力逃がし装置又は格納容器再循環ユニットを設置すること。                                                                                                                                              | a) 格納容器圧力逃がし装置又は格納容器再循環ユニットを設置すること。                                                                                                                                              | ⑨  |
| (2) 悪影響防止<br>a) 格納容器圧力逃がし装置の使用に際しては、必要に応じて、原子炉格納容器の負圧破損を防止する手順等を整備すること。                                                             | ③  | b) 上記a)の格納容器圧力逃がし装置とは、以下に掲げる措置又はこれらと同等以上の効果を有する措置を行うための設備をいう。<br><br>i) 格納容器圧力逃がし装置は、排気中に含まれる放射性物質を低減するものであること。                                                                  | b) 上記a)の格納容器圧力逃がし装置とは、以下に掲げる措置又はこれらと同等以上の効果を有する措置を行うための設備をいう。<br><br>i) 格納容器圧力逃がし装置は、排気中に含まれる放射性物質を低減するものであること。                                                                  | ⑩  |
| (3) 現場操作等<br>a) 格納容器圧力逃がし装置の隔離弁は、人力により容易かつ確実に開閉操作ができること。                                                                            | ④  | ii) 格納容器圧力逃がし装置は、可燃性ガスの爆発防止等の対策が講じられていること。                                                                                                                                       | ii) 格納容器圧力逃がし装置は、可燃性ガスの爆発防止等の対策が講じられていること。                                                                                                                                       | ⑪  |
| b) 炉心の著しい損傷時においても、現場において、人力で格納容器圧力逃がし装置の隔離弁の操作ができるよう、遮蔽又は隔離等の放射線防護対策がなされていること。                                                      | ⑤  | iii) 格納容器圧力逃がし装置の配管等は、他の系統・機器(例えば SGTS)や他号機の格納容器圧力逃がし装置等と共用しないこと。ただし、他への悪影響がない場合を除く。                                                                                             | iii) 格納容器圧力逃がし装置の配管等は、他の系統・機器(例えば SGTS)や他号機の格納容器圧力逃がし装置等と共用しないこと。ただし、他への悪影響がない場合を除く。                                                                                             | ⑫  |
| c) 隔離弁の駆動源が喪失した場合においても、格納容器圧力逃がし装置の隔離弁を操作できるよう、必要な資機材を近傍に配備する等の措置を講じること。                                                            | ⑥  | iv) また、格納容器圧力逃がし装置の使用に際しては、必要に応じて、原子炉格納容器の負圧破損を防止する設備を整備すること。                                                                                                                    | iv) また、格納容器圧力逃がし装置の使用に際しては、必要に応じて、原子炉格納容器の負圧破損を防止する設備を整備すること。                                                                                                                    | ⑬  |
| (4) 放射線防護<br>a) 使用後に高線量となるフィルター等からの被ばくを低減するための遮蔽等の放射線防護対策がなされていること。                                                                 | ⑦  | v) 格納容器圧力逃がし装置の隔離弁は、人力により容易かつ確実に開閉操作ができること。                                                                                                                                      | v) 格納容器圧力逃がし装置の隔離弁は、人力により容易かつ確実に開閉操作ができること。                                                                                                                                      | ⑭  |
|                                                                                                                                     |    | vi) 炉心の著しい損傷時においても、現場において、人力で格納容器圧力逃がし装置の隔離弁の操作ができるよう、遮蔽又は隔離等の放射線防護対策がなされていること。                                                                                                  | vi) 炉心の著しい損傷時においても、現場において、人力で格納容器圧力逃がし装置の隔離弁の操作ができるよう、遮蔽又は隔離等の放射線防護対策がなされていること。                                                                                                  | ⑮  |
|                                                                                                                                     |    | vii) ラブチャーディスクを使用する場合は、バイパス弁を併置すること。ただし、格納容器圧力逃がし装置の使用の妨げにならないよう、十分に低い圧力に設定されたラブチャーディスク（原子炉格納容器の隔離機能を目的としたものではなく、例えば、配管の窒素充填を目的としたもの）を使用する場合又はラブチャーディスクを強制的に手動で破壊する装置を設置する場合を除く。 | vii) ラブチャーディスクを使用する場合は、バイパス弁を併置すること。ただし、格納容器圧力逃がし装置の使用の妨げにならないよう、十分に低い圧力に設定されたラブチャーディスク（原子炉格納容器の隔離機能を目的としたものではなく、例えば、配管の窒素充填を目的としたもの）を使用する場合又はラブチャーディスクを強制的に手動で破壊する装置を設置する場合を除く。 | ⑯  |
|                                                                                                                                     |    | viii) 格納容器圧力逃がし装置は、長期的にも溶融炉心及び水没の悪影響を受けない場所に接続されていること。                                                                                                                           | viii) 格納容器圧力逃がし装置は、長期的にも溶融炉心及び水没の悪影響を受けない場所に接続されていること。                                                                                                                           | ⑰  |
|                                                                                                                                     |    | ix) 使用後に高線量となるフィルター等からの被ばくを低減するための遮蔽等の放射線防護対策がなされていること。                                                                                                                          | ix) 使用後に高線量となるフィルター等からの被ばくを低減するための遮蔽等の放射線防護対策がなされていること。                                                                                                                          | ⑱  |



## 審査基準，基準規則と対処設備との対応表 (2/6)

| 重大事故等対処設備                      |                           |          |                                                               |    | 自主対策設備 |                           |
|--------------------------------|---------------------------|----------|---------------------------------------------------------------|----|--------|---------------------------|
| 手段                             | 機器名称                      | 既設<br>新設 | 解釈<br>対応番号                                                    | 備考 | 手段     | 機器名称                      |
| 格納容器圧力逃がし装置による原子炉格納容器内の減圧及び除熱① | フィルタ装置                    | 新設       | ①<br>②<br>③<br>⑦<br>⑧<br>⑨<br>⑩<br>⑪<br>⑫<br>⑬<br>⑯<br>⑰<br>⑱ | —  |        | フィルタ装置                    |
|                                | 第一弁（S／C側）                 | 新設       |                                                               |    |        | 第二弁                       |
|                                | 第一弁（D／W側）                 | 新設       |                                                               |    |        | 第二弁バイパス弁                  |
|                                | 第二弁                       | 新設       |                                                               |    |        | 圧力開放板                     |
|                                | 第二弁バイパス弁                  | 新設       |                                                               |    |        | 第一弁（S／C側）バイパス弁            |
|                                | 圧力開放板                     | 新設       |                                                               |    |        | 第一弁（D／W側）バイパス弁            |
|                                | 第二弁操作室遮蔽                  | 新設       |                                                               |    |        | 第二弁操作室遮蔽                  |
|                                | 第二弁操作室空気ポンプユニット（空気ポンプ）    | 新設       |                                                               |    |        | 第二弁操作室空気ポンプユニット（空気ポンプ）    |
|                                | 差圧計                       | 新設       |                                                               |    |        | 差圧計                       |
|                                | 遠隔人力操作機構                  | 新設       |                                                               |    |        | 遠隔人力操作機構                  |
|                                | 可搬型窒素供給装置                 | 新設       |                                                               |    |        | 可搬型窒素供給装置                 |
|                                | フィルタ装置遮蔽                  | 新設       |                                                               |    |        | フィルタ装置遮蔽                  |
|                                | 配管遮蔽                      | 新設       |                                                               |    |        | 配管遮蔽                      |
|                                | 移送ポンプ                     | 新設       |                                                               |    |        | 移送ポンプ                     |
|                                | 可搬型代替注水中型ポンプ              | 新設       |                                                               |    |        | 可搬型代替注水中型ポンプ              |
|                                | 可搬型代替注水大型ポンプ              | 新設       |                                                               |    |        | 可搬型代替注水大型ポンプ              |
|                                | 西側淡水貯水設備                  | 新設       |                                                               |    |        | 西側淡水貯水設備                  |
|                                | 代替淡水貯槽                    | 新設       |                                                               |    |        | 代替淡水貯槽                    |
|                                | 不活性ガス系配管・弁                | 既設       |                                                               |    |        | 不活性ガス系配管・弁                |
|                                | 耐圧強化ベント系配管・弁              | 既設       |                                                               |    |        | 耐圧強化ベント系配管・弁              |
|                                | 格納容器圧力逃がし装置配管・弁           | 新設       |                                                               |    |        | 格納容器圧力逃がし装置配管・弁           |
|                                | 原子炉格納容器                   | 既設       |                                                               |    |        | 原子炉格納容器                   |
|                                | 真空破壊弁                     | 既設       |                                                               |    |        | 真空破壊弁                     |
|                                | 窒素供給配管・弁                  | 新設       |                                                               |    |        | 窒素供給配管・弁                  |
|                                | 第二弁操作室空気ポンプユニット（配管・弁）     | 新設       |                                                               |    |        | 第二弁操作室空気ポンプユニット（配管・弁）     |
|                                | 移送配管・弁                    | 新設       |                                                               |    |        | 移送配管・弁                    |
|                                | 補給水配管・弁                   | 新設       |                                                               |    |        | 補給水配管・弁                   |
|                                | フィルタ装置入口水素濃度              | 新設       |                                                               |    |        | フィルタ装置入口水素濃度              |
|                                | フィルタ装置出口放射線モニタ（高レンジ・低レンジ） | 新設       |                                                               |    |        | フィルタ装置出口放射線モニタ（高レンジ・低レンジ） |
|                                | 常設代替交流電源設備                | 新設       |                                                               |    |        | 常設代替交流電源設備                |
| 可搬型代替交流電源設備                    | 新設                        |          | 可搬型代替交流電源設備                                                   |    |        |                           |
| 常設代替直流電源設備                     | 新設                        |          | 常設代替直流電源設備                                                    |    |        |                           |
| 可搬型代替直流電源設備                    | 新設                        |          | 可搬型代替直流電源設備                                                   |    |        |                           |
| 燃料給油設備                         | 新設                        |          | 燃料給油設備                                                        |    |        |                           |
| —                              | —                         |          | 淡水タンク                                                         |    |        |                           |



審査基準，基準規則と対処設備との対応表（3／6）

| 重大事故等対処設備              |                            |          |                                 |    | 自主対策設備 |      |
|------------------------|----------------------------|----------|---------------------------------|----|--------|------|
| 手段                     | 機器名称                       | 既設<br>新設 | 解釈<br>対応番号                      | 備考 | 手段     | 機器名称 |
| 遠隔人力操作機構<br>による現場操作    | 遠隔人力操作機構                   | 新設       | ①<br>④<br>⑤<br>⑥<br>⑧<br>⑭<br>⑮ | —  | —      | —    |
|                        | 第二弁操作室遮蔽                   | 新設       |                                 |    |        |      |
|                        | 第二弁操作室空気ポンベ<br>ユニット（空気ポンベ） | 新設       |                                 |    |        |      |
|                        | 差圧計                        | 新設       |                                 |    |        |      |
|                        | 第二弁操作室空気ポンベ<br>ユニット（配管・弁）  | 新設       |                                 |    |        |      |
| 不活性ガス（窒素）<br>による系統内の置換 | 可搬型窒素供給装置                  | 新設       | ①<br>⑧<br>⑪                     | —  |        |      |
|                        | 不活性ガス系配管・弁                 | 既設       |                                 |    |        |      |
|                        | 耐圧強化ベント系配管・弁               | 既設       |                                 |    |        |      |
|                        | 格納容器圧力逃がし装置配<br>管・弁        | 新設       |                                 |    |        |      |
|                        | フィルタ装置                     | 新設       |                                 |    |        |      |
|                        | 常設代替交流電源設備                 | 新設       |                                 |    |        |      |
|                        | 可搬型代替交流電源設備                | 新設       |                                 |    |        |      |
|                        | 燃料給油設備                     | 新設       |                                 |    |        |      |
| 原子炉格納容器<br>負圧破損の防止     | 可搬型窒素供給装置                  | 新設       | ①<br>③<br>⑧<br>⑬                | —  |        |      |
|                        | 不活性ガス系配管・弁                 | 既設       |                                 |    |        |      |
|                        | 耐圧強化ベント系配管・弁               | 既設       |                                 |    |        |      |
|                        | 格納容器圧力逃がし装置配<br>管・弁        | 新設       |                                 |    |        |      |
|                        | 原子炉格納容器                    | 既設       |                                 |    |        |      |
|                        | 常設代替交流電源設備                 | 新設       |                                 |    |        |      |
|                        | 可搬型代替交流電源設備                | 新設       |                                 |    |        |      |
|                        | 燃料給油設備                     | 新設       |                                 |    |        |      |



審査基準，基準規則と対処設備との対応表（4／6）

| 重大事故等対処設備                  |                          |          |                  |    | 自主対策設備                     |                          |
|----------------------------|--------------------------|----------|------------------|----|----------------------------|--------------------------|
| 手段                         | 機器名称                     | 既設<br>新設 | 解釈<br>対応番号       | 備考 | 手段                         | 機器名称                     |
| 代替循環冷却系による原子炉格納容器内の減圧及び除熱① | 代替循環冷却系ポンプ               | 新設       | ①<br>②<br>⑧<br>⑨ | —  | 代替循環冷却系による原子炉格納容器内の減圧及び除熱③ | 代替循環冷却系ポンプ               |
|                            | 残留熱除去系熱交換器               | 既設       |                  |    |                            | 残留熱除去系熱交換器               |
|                            | サブプレッション・プール             | 既設       |                  |    |                            | サブプレッション・プール             |
|                            | 緊急用海水ポンプ                 | 新設       |                  |    |                            | 可搬型代替注水大型ポンプ             |
|                            | 緊急用海水ストレーナ               | 新設       |                  |    |                            | 代替循環冷却系配管・弁              |
|                            | 代替循環冷却系配管・弁              | 新設       |                  |    |                            | 残留熱除去系配管・弁・ストレーナ・スプレイヘッド |
|                            | 残留熱除去系配管・弁・ストレーナ・スプレイヘッド | 既設       |                  |    |                            | 原子炉压力容器                  |
|                            | 原子炉压力容器                  | 既設       |                  |    |                            | 原子炉格納容器                  |
|                            | 原子炉格納容器                  | 既設       |                  |    |                            | 常設代替交流電源設備               |
|                            | 常設代替交流電源設備               | 新設       |                  |    |                            | 燃料給油設備                   |
|                            | 燃料給油設備                   | 新設       |                  |    |                            | —                        |
|                            | —                        | —        |                  |    |                            | —                        |
| 代替循環冷却系による原子炉格納容器内の減圧及び除熱② | 代替循環冷却系ポンプ               | 新設       | ①<br>②<br>⑧<br>⑨ | —  | —                          | —                        |
|                            | 残留熱除去系熱交換器               | 既設       |                  |    |                            |                          |
|                            | サブプレッション・プール             | 既設       |                  |    |                            |                          |
|                            | 残留熱除去系海水ポンプ              | 既設       |                  |    |                            |                          |
|                            | 残留熱除去系海水ストレーナ            | 既設       |                  |    |                            |                          |
|                            | 代替循環冷却系配管・弁              | 新設       |                  |    |                            |                          |
|                            | 残留熱除去系配管・弁・ストレーナ・スプレイヘッド | 既設       |                  |    |                            |                          |
|                            | 原子炉压力容器                  | 既設       |                  |    |                            |                          |
|                            | 原子炉格納容器                  | 既設       |                  |    |                            |                          |
|                            | 常設代替交流電源設備               | 新設       |                  |    |                            |                          |
|                            | 燃料給油設備                   | 新設       |                  |    |                            |                          |
|                            | —                        | —        |                  |    |                            |                          |
| —                          | —                        | —        | —                | —  | サブプレッション・プール水pH制御装置による薬液注入 | 薬液タンク                    |
|                            |                          |          |                  |    |                            | 蓄圧タンク加圧用窒素ガスポンプ          |
|                            |                          |          |                  |    |                            | サブプレッション・プール             |
|                            |                          |          |                  |    |                            | 残留熱除去系配管・弁・スプレイヘッド       |
|                            |                          |          |                  |    |                            | サブプレッション・プール水pH制御装置配管・弁  |
|                            |                          |          |                  |    |                            | 常設代替直流電源設備               |
|                            |                          |          |                  |    |                            | 可搬型代替直流電源                |
|                            |                          |          |                  |    |                            | 燃料給油設備                   |



審査基準，基準規則と対処設備との対応表（5／6）

| 技術的能力審査基準（1.7）                                                                                                                                   | 適合方針                                                                                                      |
|--------------------------------------------------------------------------------------------------------------------------------------------------|-----------------------------------------------------------------------------------------------------------|
| <p><b>【要求事項】</b></p> <p>発電用原子炉設置者において、炉心の著しい損傷が発生した場合において原子炉格納容器の破損を防止するため、原子炉格納容器内の圧力及び温度を低下させるために必要な手順等が適切に整備されているか、又は整備される方針が適切に示されていること。</p> | <p>炉心の著しい損傷が発生した場合において、格納容器の破損を防止する手段として、格納容器圧力逃がし装置及び代替循環冷却系ポンプによる格納容器内の圧力及び温度を低下させるために必要な手順等を整備する。</p>  |
| <p><b>【解釈】</b></p> <p>1 「原子炉格納容器内の圧力及び温度を低下させるために必要な手順等」とは、以下に掲げる措置又はこれらと同等以上の効果を有する措置を行うための手順等をいう。</p>                                          | <p>—</p>                                                                                                  |
| <p>（1）原子炉格納容器の過圧破損の防止</p> <p>a）炉心の著しい損傷が発生した場合において原子炉格納容器の破損を防止するため、格納容器圧力逃がし装置又は格納容器再循環ユニットにより、原子炉格納容器内の圧力及び温度を低下させるために必要な手順等を整備すること。</p>       | <p>炉心の著しい損傷が発生した場合において、格納容器の破損を防止する手段として、格納容器圧力逃がし装置及び代替循環冷却系ポンプにより、格納容器内の圧力及び温度を低下させるために必要な手順等を整備する。</p> |



審査基準，基準規則と対処設備との対応表（6／6）

| 技術的能力審査基準（1.7）                                                                       | 適合方針                                                                                                                                                                                                                                              |
|--------------------------------------------------------------------------------------|---------------------------------------------------------------------------------------------------------------------------------------------------------------------------------------------------------------------------------------------------|
| <p>（2）悪影響防止</p> <p>a）格納容器圧力逃がし装置の使用に際しては、必要に応じて、原子炉格納容器の負圧破損を防止する手順等を整備すること。</p>     | <p>格納容器圧力逃がし装置の使用後に残留熱除去系又は代替循環冷却系による格納容器内の除熱を実施する場合において、格納容器の負圧破損を防止する手段として、可搬型窒素供給装置により格納容器内に不活性ガス（窒素）を供給する手順、及び格納容器内の圧力を監視し、残留熱除去系又は代替循環冷却系による格納容器内の除熱を停止する手順等を整備する。なお、残留熱除去系又は代替循環冷却系による格納容器内の除熱に関する手順については、「1.6 原子炉格納容器内の冷却等のための手順等」で示す。</p> |
| <p>（3）現場操作等</p> <p>a）格納容器圧力逃がし装置の隔離弁は、人力により容易かつ確実に開閉操作ができること。</p>                    | <p>格納容器圧力逃がし装置の隔離弁を人力により容易かつ確実に操作可能とする手段として、遠隔人力操作機構を整備する。</p>                                                                                                                                                                                    |
| <p>b）炉心の著しい損傷時においても、現場において、人力で格納容器圧力逃がし装置の隔離弁の操作ができるよう、遮蔽又は隔離等の放射線防護対策がなされていること。</p> | <p>炉心の著しい損傷時において、運転員等の被ばくを低減する手段として、原子炉建屋原子炉棟外で操作可能な遠隔人力操作機構を整備する。</p> <p>また、格納容器ベント後の運転員等の被ばくを低減する手段として、遮蔽等を考慮した第二弁操作室にて操作を実施するために必要な手順等を整備する。</p>                                                                                               |
| <p>c）隔離弁の駆動源が喪失した場合においても、格納容器圧力逃がし装置の隔離弁を操作できるよう、必要な資機材を近傍に配備する等の措置を講じること。</p>       | <p>隔離弁の駆動源が喪失した場合において、格納容器圧力逃がし装置の隔離弁を操作可能とする手段として、遠隔人力操作機構を整備する。</p>                                                                                                                                                                             |
| <p>（4）放射線防護</p> <p>a）使用後に高線量となるフィルター等からの被ばくを低減するための遮蔽等の放射線防護対策がなされていること。</p>         | <p>使用後に高線量となる格納容器圧力逃がし装置からの被ばくを低減する手段として、フィルター装置遮蔽及び配管遮蔽を整備する。</p>                                                                                                                                                                                |



自主対策設備仕様

| 機器名称                               | 常設<br>／可搬 | 耐震性                | 容量                         | 揚程     | 個数              |
|------------------------------------|-----------|--------------------|----------------------------|--------|-----------------|
| 可搬型代替注水大型ポンプ<br>(代替残留熱除去系海水系として使用) | 可搬        | Sクラス※ <sup>1</sup> | 約 1,320m <sup>3</sup> ／h／個 | 約 140m | 2 個<br>(予備 2 個) |
| 蓄圧タンク加圧用窒素ガス<br>ポンペ                | 可搬        | —                  | 約 47L／個                    | —      | 30 個            |
| 薬液タンク※ <sup>2</sup>                | 常設        | Sクラス               | 7m <sup>3</sup>            | —      | 1 個             |

※1：Sクラスの機能維持

※2：今後の詳細設計の結果により使用を見直す可能性がある。



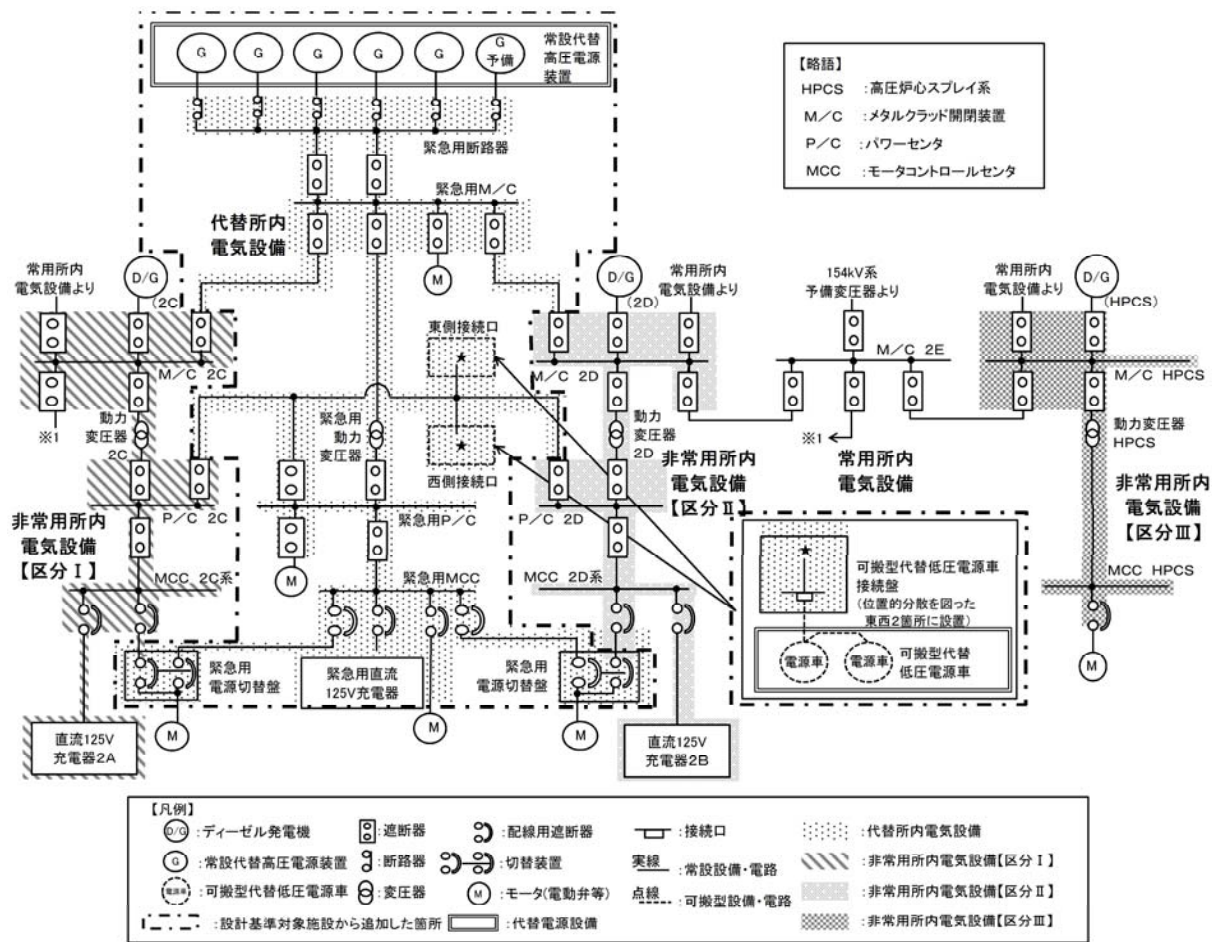

第 1 図 対応手段として選定した設備の電源構成図（交流電源）



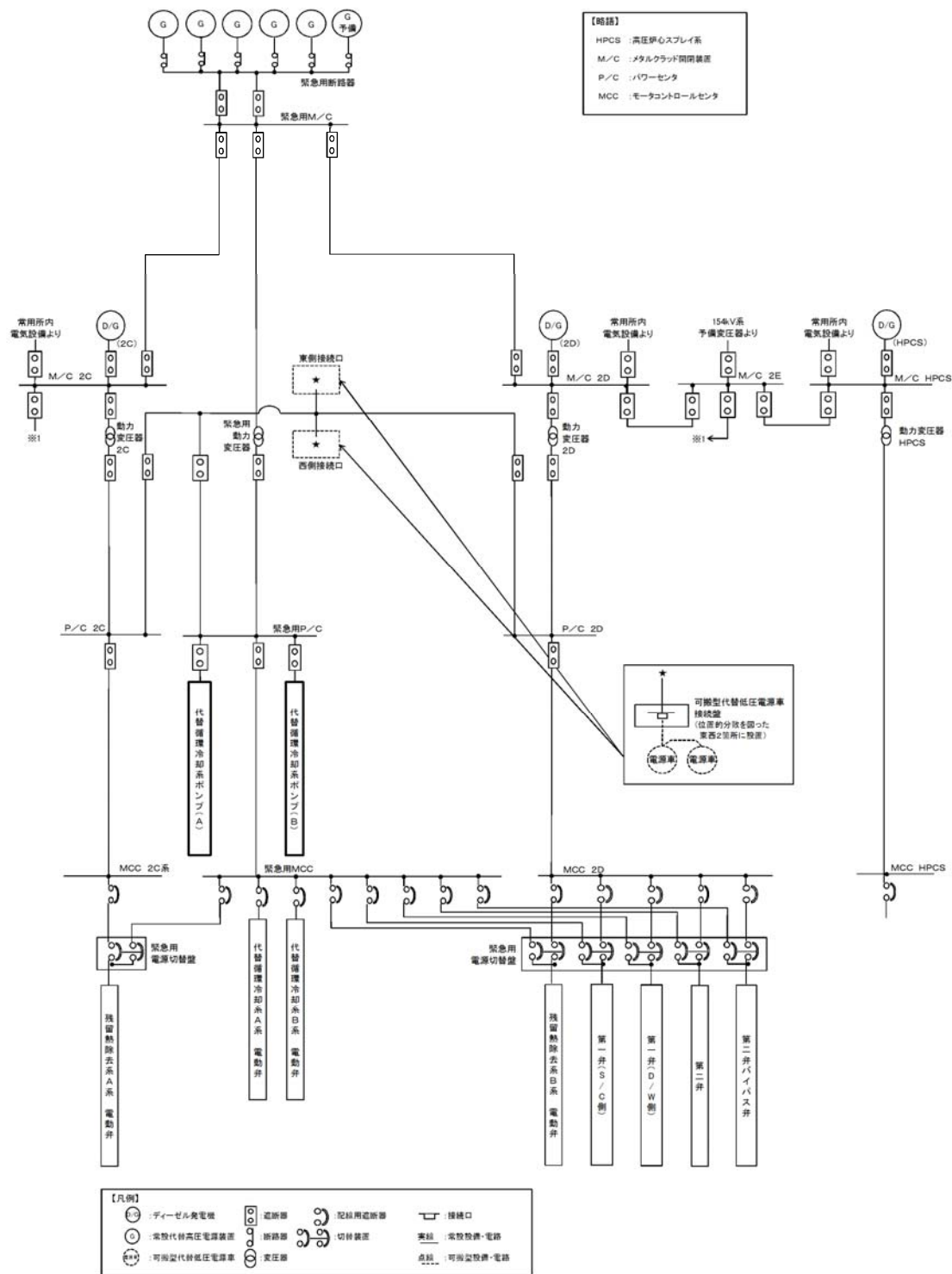

第2図 対応手段として選定した設備の電源構成図（交流電源）



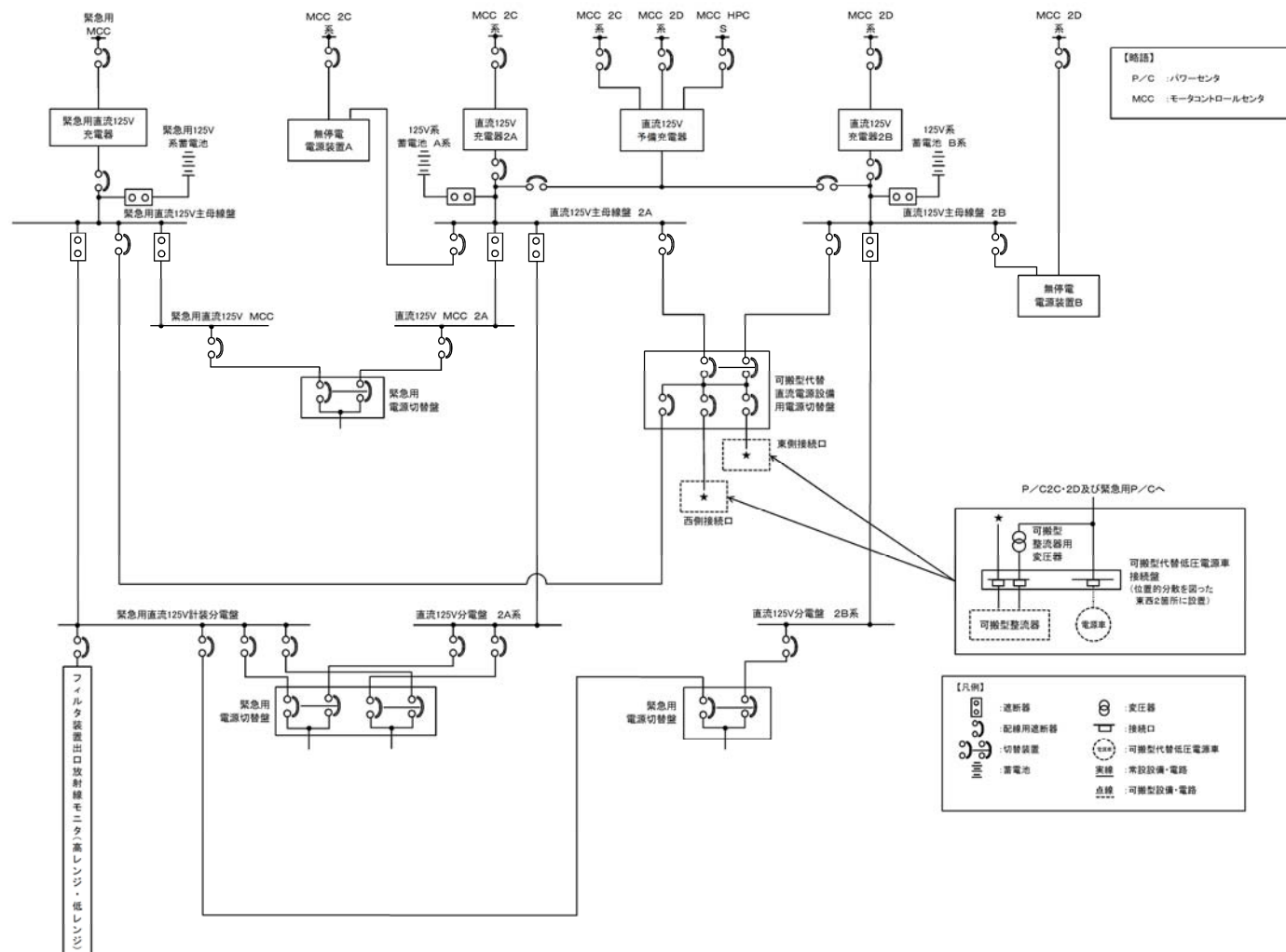

第3図 対応手段として選定した設備の電源構成図（直流電源）



## 重大事故対策の成立性

## 1. 格納容器圧力逃がし装置による原子炉格納容器内の減圧及び除熱

(1) 格納容器圧力逃がし装置の遠隔人力操作機構を使用した現場操作による  
格納容器ベント

## a. 操作概要

格納容器圧力逃がし装置による原子炉格納容器内の減圧及び除熱が必要な状況において、中央制御室からの操作により電動弁を操作できない場合、原子炉建屋付属棟（二次格納施設外）及び原子炉建屋廃棄物処理棟（二次格納施設外）まで移動し、現場での遠隔人力操作機構による操作により系統構成を実施した後、格納容器圧力逃がし装置の遠隔人力操作機構を使用した現場操作による格納容器ベントを実施する。

## b. 作業場所

原子炉建屋付属棟（二次格納施設外）及び原子炉建屋廃棄物処理棟（二次格納施設外）

## c. 必要要員数及び操作時間

格納容器圧力逃がし装置の遠隔人力操作機構を使用した現場操作による格納容器ベントとして、第一優先のS/C側ベントを使用した格納容器ベントに必要な要員数、所要時間は以下のとおり。

必要要員数：6名（運転員等（当直運転員）3名、重大事故等対応要員3名）

所要時間目安※：155分以内

※：所要時間目安は、模擬により算定した時間

所要時間内訳



移動：35 分（移動経路：中央制御室から原子炉建屋付属棟地上 1 階（放射線防護具着用を含む））

45 分（移動経路：原子炉建屋付属棟地上 1 階から原子炉建屋廃棄物処理棟地上 3 階（放射線防護具着用を含む））

系統構成：90 分（操作対象 1 弁：原子炉建屋付属棟地上 1 階）

格納容器ベント開始操作：30 分（操作対象 1 弁：原子炉建屋廃棄物処理棟地上 3 階）

#### d. 操作の成立性について

作業環境：ヘッドライト又はLEDライトを携行しているため、建屋内非常用照明が消灯した場合においても、操作に影響はない。現場操作員の放射線防護を考慮し、遠隔人力操作機構は、二次格納施設外に設置している。また、格納容器ベント操作後の汚染を考慮し放射線防護具（全面マスク、個人線量計、綿手袋、ゴム手袋）を着用して作業を行う。

移動経路：ヘッドライト又はLEDライトを携行しており、夜間においても接近可能である。また、アクセスルート上に支障となる設備はない。

操作性：設置未完のため、設置工事完了後、操作性について検証する。

連絡手段：携行型有線通話装置、電力保安通信用電話設備（固定電話機、PHS 端末）、送受話器のうち、使用可能な設備により、中央制御室との連絡が可能である。



## (2) 第二弁操作室の正圧化

## a. 操作概要

第二弁操作室の正圧化が必要な状況において、原子炉建屋廃棄物処理棟地上3階まで移動するとともに、系統構成を実施した後、第二弁操作室空気ボンベユニットにより第二弁操作室を正圧化する。

## b. 作業場所

原子炉建屋廃棄物処理棟地上3階（管理区域）

## c. 必要要員数及び操作時間

第二弁操作室の正圧化における、現場での系統構成に必要な要員数、所要時間は以下のとおり。

必要要員数：3名（重大事故等対応要員3名）

所要時間目安※：54分以内

※：所要時間目安は、模擬により算定した時間

## 所要時間内訳

移動：45分（移動経路：中央制御室から原子炉建屋廃棄物処理棟地上3階（放射線防護具着用を含む））

系統構成：5分（操作対象2弁：原子炉建屋廃棄物処理棟地上3階）

正圧化開始操作：4分（操作対象1弁：原子炉建屋廃棄物処理棟地上3階）

## d. 操作の成立性について

作業環境：常用照明消灯時においても、ヘッドライト又はLEDライトを携行している。重大事故等対応要員の放射線防護を考慮し、第二弁操作室は、二次格納施設外に設置している。また、格納容器ベント操作後の汚染を考慮し放射線防護具



（全面マスク，個人線量計，綿手袋，ゴム手袋）を着用して作業を行う。

移動経路：ヘッドライト又はＬＥＤライトを携行しており近接可能である。また，アクセスルート上に支障となる設備はない。

操作性：設置未完のため，設置工事完了後，操作性について検証する。

連絡手段：携行型有線通話装置，電力保安通信用電話設備（固定電話機，ＰＨＳ端末），送受話器のうち，使用可能な設備により，中央制御室との連絡が可能である。



### (3) フィルタ装置スクラビング水補給

#### a. 操作概要

フィルタ装置スクラビング水補給が必要な状況において、水源を選定し、取水箇所まで移動するとともに、送水ルートを確認した後、可搬型代替注水中型ポンプ又は可搬型代替注水大型ポンプによりフィルタ装置のスクラビング水補給を実施してフィルタ装置の機能を維持する。

#### b. 作業場所

フィルタ装置格納槽付属室、屋外（フィルタ装置格納槽周辺、取水箇所（代替淡水貯槽、淡水タンク）

#### c. 必要要員数及び操作時間

可搬型代替注水中型ポンプ又は可搬型代替注水大型ポンプによるフィルタ装置スクラビング水補給として、最長時間を要する代替淡水貯槽からフィルタ装置スクラビング水補給ライン接続口を使用した送水に必要な要員数、所要時間は以下のとおり。

必要要員数：8名（重大事故等対応要員8名）

所要時間目安<sup>※1</sup>：180分以内

※1：所要時間目安は、模擬により算定した時間

所要時間内訳

準備：30分（放射線防護具着用を含む）

移動：20分<sup>※2</sup>（移動経路：南側保管場所から代替淡水貯槽周辺（ホース積込み及び荷卸しを含む））

系統構成：120分<sup>※2</sup>（対象作業：ポンプ設置、ホース敷設等）

送水準備：20分

※2：移動及び系統構成は並行して行う。

#### d. 操作の成立性について



作業環境：車両の作業用照明，ヘッドライト及びLEDライトにより，夜間における作業性を確保する。また，格納容器ベント操作後の汚染を考慮し放射線防護具（全面マスク，個人線量計，綿手袋，ゴム手袋）を着用して作業を行う。

移動経路：車両のヘッドライトの他，ヘッドライト及びLEDライトを携帯しており，夜間においても接近可能である。また，アクセスルート上に支障となる設備はない。

操作性：フィルタ装置スクラビング水補給として使用する可搬型代替注水中型ポンプ又は可搬型代替注水大型ポンプからのホース接続は，専用の結合金具を使用して容易に接続可能とする。作業エリア周辺には，支障となる設備はなく，十分な作業スペースを確保する。

連絡手段：衛星電話設備（固定型，携帯型），無線連絡設備（固定型，携帯型），電力保安通信用電話設備（固定電話機，PHS端末），送受話器のうち，使用可能な設備により，災害対策本部との連絡が可能である。



可搬型代替注水大型ポンプ



車両の作業用照明





ホース接続訓練



車両操作訓練（ポンプ起動）



可搬型代替注水中型ポンプ



ホース敷設訓練



夜間での送水訓練（ポンプ設置）



放射線防護具着用による送水訓練  
（交代要員参集）





放射線防護具着用による送水訓練  
(水中ポンプユニット設置)



#### (4) 原子炉格納容器内の不活性ガス（窒素）置換

##### a. 操作概要

原子炉格納容器内の不活性ガス（窒素）置換が必要な状況において、原子炉建屋東側屋外に可搬型窒素供給装置を配備し、窒素供給用ホースを接続口に接続して可搬型窒素供給装置により原子炉格納容器内へ窒素を供給する。また、原子炉建屋西側屋外に可搬型窒素供給装置を配備した場合、接続口の蓋を開放した後、窒素供給用ホースを接続口に接続して可搬型窒素供給装置により原子炉格納容器内へ窒素を供給する。

##### b. 作業場所

原子炉建屋東側屋外（非管理区域）又は原子炉建屋西側屋外（非管理区域）

##### c. 必要要員数及び操作時間

可搬型窒素供給装置による原子炉格納容器内の不活性ガス（窒素）置換として、最長時間を要する格納容器窒素供給ライン西側接続口を使用した窒素供給に必要な要員数、所要時間は以下のとおり。

必要要員数：4名（重大事故等対応要員4名）

所要時間目安※：135分以内

※：所要時間目安は、模擬により算定した時間

所要時間内訳

準備：30分（放射線防護具着用を含む）

移動：10分（移動経路：南側保管場所から格納容器窒素供給ライン西側接続口）

系統構成：85分（対象作業：ホース接続、可搬型窒素供給装置起動等）

窒素供給開始操作：10分



d. 操作の成立性について

作業環境：車両の作業用照明，ヘッドライト及びLEDライトにより，夜間における作業性を確保している。また，格納容器ベント操作後の汚染を考慮し放射線防護具（全面マスク，個人線量計，綿手袋，ゴム手袋）を着用して作業を行う。

移動経路：車両のヘッドライトの他，ヘッドライト及びLEDライトを携帯しており，夜間においても接近可能である。また，アクセスルート上に支障となる設備はない。

操作性：ホースの接続は汎用の結合金具であり，容易に操作可能とする。作業エリア周辺には，支障となる設備はなく，十分な作業スペースを確保する。

連絡手段：衛星電話設備（固定型，携帯型），無線連絡設備（固定型，携帯型），電力保安通信用電話設備（固定電話機，PHS端末），送受話器のうち，使用可能な設備により，災害対策本部との連絡が可能である。



(5) フィルタ装置内の不活性ガス（窒素）置換

a. 操作概要

フィルタ装置内の不活性ガス（窒素）置換が必要な状況において、原子炉建屋西側屋外に可搬型窒素供給装置を配備し、接続口の蓋を開放した後、窒素供給用ホースを接続口に接続して可搬型窒素供給装置によりフィルタ装置内へ窒素を供給する。

b. 作業場所

原子炉建屋西側屋外（非管理区域）

c. 必要要員数及び操作時間

可搬型窒素供給装置によるフィルタ装置内の不活性ガス（窒素）置換として、フィルタベント配管窒素供給ライン接続口を使用した窒素供給に必要な要員数、所要時間は以下のとおり。

必要要員数：4名（重大事故等対応要員4名）

所要時間目安※：135分以内

※：所要時間目安は、模擬により算定した時間

所要時間内訳

準備：30分（放射線防護具着用を含む）

移動：10分（移動経路：南側保管場所からフィルタベント配管窒素供給ライン接続口）

系統構成：85分（対象作業：ホース接続、可搬型窒素供給装置起動等）

窒素供給開始操作：10分

d. 操作の成立性について

作業環境：車両の作業用照明，ヘッドライト及びLEDライトにより，夜間における作業性を確保している。また，格納容器



ベント操作後の汚染を考慮し放射線防護具（全面マスク，個人線量計，綿手袋，ゴム手袋）を着用して作業を行う。

移動経路：車両のヘッドライトの他，ヘッドライト及びLEDライトを携帯しており，夜間においても接近可能である。また，アクセスルート上に支障となる設備はない。

操作性：ホースの接続は汎用の結合金具であり，容易に操作可能とする。作業エリア周辺には，支障となる設備はなく，十分な作業スペースを確保する。

連絡手段：衛星電話設備（固定型，携帯型），無線連絡設備（固定型，携帯型），電力保安通信用電話設備（固定電話機，PHS端末），送受話器のうち，使用可能な設備により，災害対策本部との連絡が可能である。



(6) フィルタ装置スクラビング水移送

a. フィルタ装置スクラビング水移送

(a) 操作概要

フィルタ装置スクラビング水移送が必要な状況において、原子炉建屋廃棄物処理棟地下1階まで移動するとともに、系統構成を実施した後、移送ポンプによりフィルタ装置スクラビング水をサプレッション・プールへ移送する。

(b) 作業場所

原子炉建屋廃棄物処理棟地下1階（管理区域）

(c) 必要要員数及び操作時間

フィルタ装置スクラビング水移送における現場での系統構成に必要な要員数、所要時間は以下のとおり。

必要要員数：2名（運転員等（当直運転員）2名）

所要時間目安※：50分以内

※：所要時間目安は、模擬により算定した時間

所要時間内訳

移動：44分（移動経路：中央制御室から原子炉建屋廃棄物処理棟地下1階（放射線防護具着用を含む））

系統構成：6分（操作対象1弁：原子炉建屋廃棄物処理棟地下1階）

(d) 操作の成立性について

作業環境：常用照明消灯時においても、ヘッドライト又はLEDライトを携行している。また、格納容器ベント操作後の汚染を考慮し放射線防護具（全面マスク、個人線量計、綿手袋、ゴム手袋）を着用して作業を行う。



移動経路：ヘッドライト又はLEDライトを携行しており近接可能である。また、アクセスルート上に支障となる設備はない。

操作性：設置未完のため、設置工事完了後、操作性について検証する。

連絡手段：携行型有線通話装置、電力保安通信用電話設備（固定電話機、PHS端末）、送受話器のうち、使用可能な設備により、中央制御室との連絡が可能である。



- b. 可搬型代替注水中型ポンプ又は可搬型代替注水大型ポンプによるフィルタ装置水張り

(a) 操作概要

可搬型代替注水中型ポンプ又は可搬型代替注水大型ポンプによるフィルタ装置の水張りが必要な状況において、水源を選定し取水箇所まで移動するとともに、送水ルートを確保した後、フィルタ装置スクラビング水補給ライン接続口を使用した可搬型代替注水中型ポンプ又は可搬型代替注水大型ポンプによるフィルタ装置の水張りを行う。

(b) 作業場所

フィルタ装置格納槽付属室、屋外（フィルタ装置格納槽周辺、取水箇所（代替淡水貯槽、淡水タンク））

(c) 必要要員数及び操作時間

可搬型代替注水中型ポンプ又は可搬型代替注水大型ポンプによるフィルタ装置水張りとして、最長時間を要する代替淡水貯水槽からフィルタ装置スクラビング水補給ライン接続口による送水に必要な要員数、所要時間は以下のとおり。

必要要員数：8名（重大事故等対応要員8名）

所要時間目安<sup>※1</sup>：180分以内

※1：所要時間目安は、模擬により算定した時間

所要時間内訳

準備：30分（放射線防護具着用を含む）

移動：20分<sup>※2</sup>（移動経路：南側保管場所から代替淡水貯槽周辺（ホース積込み及び荷卸しを含む））

系統構成：120分<sup>※2</sup>（対象作業：ポンプ設置、ホース敷設等）

送水準備：20分



※2：移動及び系統構成は並行して行う。

(d) 操作の成立性について

作業環境：車両の作業用照明，ヘッドライト及びLEDライトにより，夜間における作業性を確保している。また，格納容器ベント操作後の汚染を考慮し放射線防護具（全面マスク，個人線量計，綿手袋，ゴム手袋）を着用して作業を行う。

移動経路：車両のヘッドライトの他，ヘッドライト及びLEDライトを携帯しており，夜間においても接近可能である。また，アクセスルート上に支障となる設備はない。

操作性：フィルタ装置水張りとして使用する可搬型代替注水中型ポンプ又は可搬型代替注水大型ポンプからのホース接続は，専用の結合金具を使用して容易に接続可能とする。作業エリア周辺には，支障となる設備はなく，十分な作業スペースを確保する。

連絡手段：衛星電話設備（固定型，携帯型），無線連絡設備（固定型，携帯型），電力保安通信用電話設備（固定電話機，PHS端末），送受話器のうち，使用可能な設備により，災害対策本部との連絡が可能である。



## 格納容器ベント操作について

格納容器圧力逃がし装置の放出系統として、サブプレッション・チェンバからとドライウェルから放出する系統の2通りあるが、サブプレッション・プールにおけるスクラビング効果（エアロゾル等の低減効果）が期待できるサブプレッション・チェンバからのベントを優先して使用する。

ただし、サブプレッション・チェンバからのベントが実施できない場合には、ドライウェルからのベントを実施する。

また、第一弁及び第二弁の操作順位は、第一弁の現場操作時間に対して第二弁操作時間が短いこと及びベント停止時には第一弁で隔離するため、第一弁のシート面保護の観点から、流体の流れがない状態で第一弁の開操作を実施し、その後第二弁の開操作を実施する。

なお、ベント停止時に第一弁で隔離する理由は、ベント停止後の格納容器圧力逃がし装置への窒素供給時において、第一弁下流から窒素を供給することで第一弁と第二弁の間の水素滞留を防止するためである。

格納容器圧力逃がし装置の系統概要図（操作対象箇所）を第1図に示す。







### (1) 格納容器圧力逃がし装置におけるベントタイミング

格納容器圧力逃がし装置によるベント操作は、第 1 表に示す基準に到達した場合に、発電長の指示の下に運転員が実施する。これにより、格納容器の過圧破損防止及び格納容器内での水素燃焼防止が可能である。

第 1 表 ベント実施判断基準

| 炉心状態            | 目的     | 実施判断基準                             |
|-----------------|--------|------------------------------------|
| 炉心損傷なし          | 過圧破損防止 | 格納容器圧力 310kPa [gage]（最高使用圧力：1Pd）到達 |
| 炉心損傷を<br>判断した場合 |        | サブプレッション・プール通常水位+6.5m 到達           |
|                 | 水素燃焼防止 | 格納容器酸素濃度がドライ条件にて 4.3vol%到達         |

格納容器の過圧破損防止の観点では、炉心損傷なしの場合は、残留熱除去系等の格納容器除熱機能が喪失し格納容器圧力が上昇した際、格納容器圧力が 279kPa [gage] から 217kPa [gage] の範囲で代替格納容器スプレイ系（常設）による格納容器スプレイ（連続）を実施する。外部水源によるスプレイであるため、サブプレッション・プール通常水位+6.5m に到達すればベントライン水没を防止する観点から格納容器スプレイを停止し、格納容器圧力が 310kPa [gage] に到達した時点でベントの実施を判断する。これは、格納容器除熱機能の復旧時間の確保及び追加放出された希ガスの減衰時間を確保することを目的としている。炉心損傷を判断した場合は、465kPa [gage] から 400kPa [gage] の範囲で代替格納容器スプレイ系（常設）による格納容器スプレイ（連続）を実施し、サブプレッション・プール通常水位+6.5m に到達した時点で格納容器スプレイを停止するとともにベントを実施する。これにより確実に 620kPa [gage]（2Pd）到達までに格納容器ベントが実施で



きる。炉心損傷の有無により，格納容器スプレイ実施基準を変更する理由は，炉心損傷した場合，格納容器内に放射性物質が放出されるため，炉心損傷なしの場合に比べてベント実施操作判断基準に到達するタイミングを遅らせることにより，ベント時の外部影響を軽減させるためである。

また，炉心損傷を判断した場合は，ジルコニウム－水反応により大量の水素が発生し，格納容器内の水素濃度は可燃限界の 4vol%を超過する。その後，水の放射線分解によって格納容器内酸素濃度が上昇し，格納容器内水素・酸素濃度が可燃限界に到達することにより，格納容器内で水素燃焼が発生するおそれがある。この水素燃焼の発生を防止するため，格納容器内酸素濃度がドライ条件にて 4.3vol%に到達した時点でベント操作を実施することで格納容器内の水素・酸素を排出する。ベント実施の判断フローを第 2～4 図に示す。

炉心損傷の有無の判断は，第 2 表に示すパラメータを確認する。

第 2 表 確認パラメータ（炉心損傷判断）

| 確認パラメータ                                     | 炉心損傷判断                                                                            |
|---------------------------------------------|-----------------------------------------------------------------------------------|
| ドライウェル又はサブ<br>レッション・チェンバ<br>の $\gamma$ 線線量率 | 設計基準事故（原子炉冷却材喪失）において想定する希ガスの追加放出量相当の $\gamma$ 線線量率の 10 倍以上となった場合，炉心が損傷したものと判断する※。 |

※ この基準は，炉内内蔵量の割合約 0.1%に相当する希ガスが格納容器内に放出した場合の  $\gamma$ 線線量率相当となっている。

さらに，炉心損傷後の重大事故等対処設備の機能喪失を仮定した場合のベント実施判断基準として，第 3 表に示す判断基準を整理している。これらの



状況においても、格納容器ベント実施により、格納容器破損の緩和又は大気へ放出される放射性物質の総量の低減が可能である。

第3表 炉心損傷後の重大事故等対処設備の機能喪失を  
仮定した場合のベント実施判断基準

| 目的                  | 実施判断基準                         |
|---------------------|--------------------------------|
| 格納容器破損の緩和           | 格納容器スプレイが実施できない場合              |
|                     | 原子炉建屋水素濃度 2vol%到達              |
| 大気へ放出される放射性物質の総量の低減 | 格納容器温度 200℃以上において温度上昇が継続している場合 |
|                     | 可搬型モニタリング・ポスト指示値の急激な上昇         |
|                     | 原子炉建屋内の放射線モニタ指示値の急激な上昇         |

重大事故時における格納容器スプレイ手段として、常設設備を用いた残留熱除去系、代替格納容器スプレイ系（常設）及び代替循環冷却系並びに可搬型設備を用いた代替格納容器スプレイ系（可搬型）がある。想定し難い状況ではあるが、これら格納容器スプレイ手段が喪失した場合、想定する希ガスの減衰時間が短くなるが、格納容器の圧力を抑制する観点から、格納容器破損の緩和のためベントを実施する。

また、格納容器から漏えいした水素により、原子炉建屋原子炉棟水素濃度が上昇した場合、原子炉建屋原子炉棟内で水素爆発が発生することによって格納容器が破損するおそれがある。このような場合、格納容器圧力を低下させることで格納容器から漏えいする水素量を低減し、原子炉建屋原子炉棟内の水素爆発による格納容器破損を緩和するため、水素の可燃限界濃度



4vol%を考慮し，原子炉建屋水素濃度 2vol%到達によりベントを実施する。

格納容器への十分な注水等ができない場合，格納容器雰囲気が過熱状態になり，格納容器は限界圧力を下回る 620kPa[gage]に達する前に 200℃に達し，いずれは過温破損に至ることが考えられる。この場合，格納容器ベント実施することによって過温破損を防止できないが，フィルタ装置を介した放出経路を形成し，大気への放射性物質の放出を極力低減するためのベントを実施する。

さらに，格納容器が限界圧力を下回る 620kPa[gage]及び限界温度を下回る 200℃に到達する前に，何らかの理由により格納容器の健全性が損なわれ，格納容器から異常な漏えいがある場合，可搬型モニタリング・ポスト指示値及び原子炉建屋内の放射線モニタ指示値が急激に上昇することが考えられる。この場合，格納容器圧力を低下させることで漏えい箇所からの漏えい量を低減させることが可能と考えられることから，フィルタ装置を介さない大気への放射性物質の放出を極力低減するためにベントを実施する。



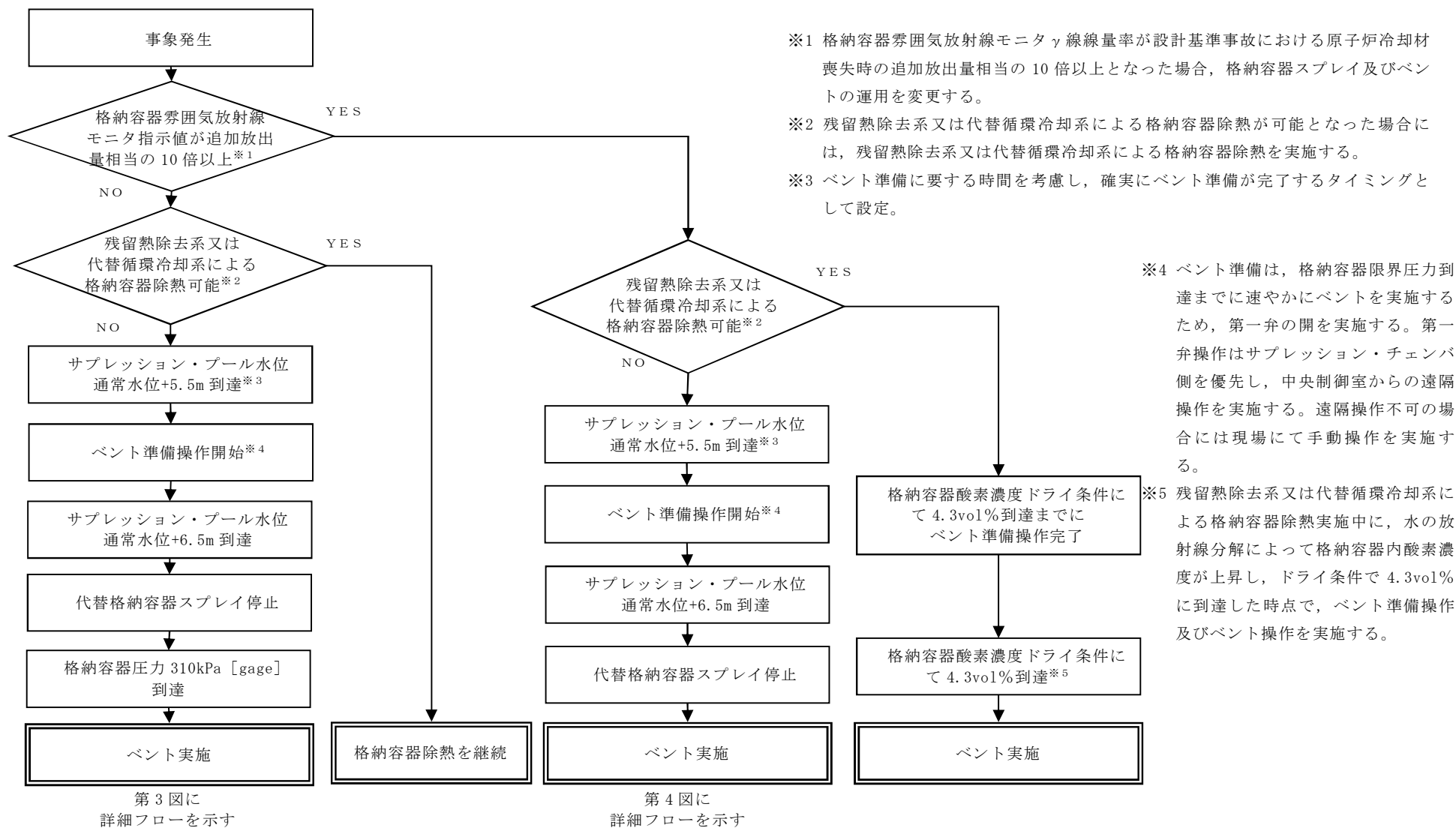

第2図 ベント実施の判断フロー



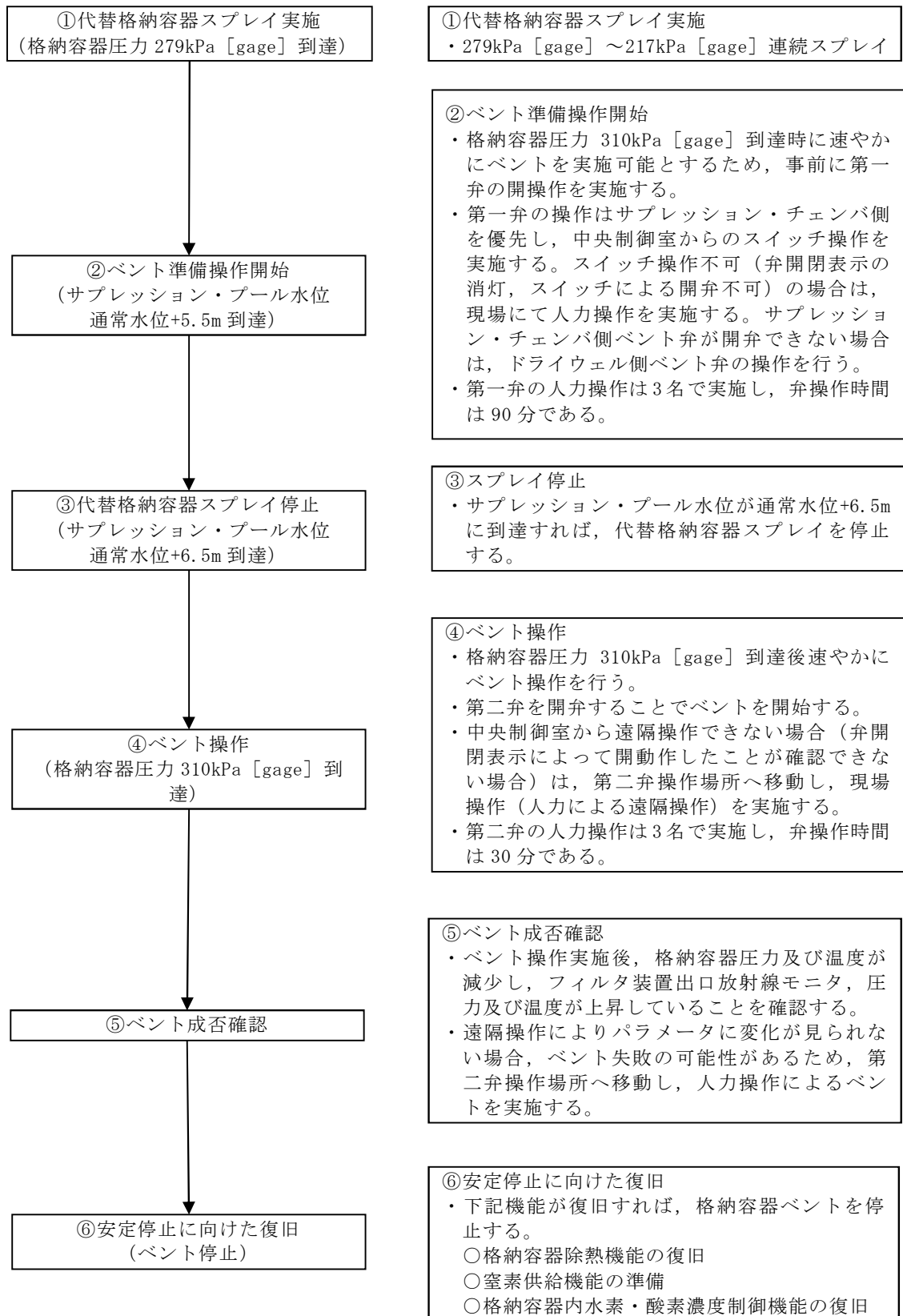

第3図 炉心損傷していない場合のベント実施フロー



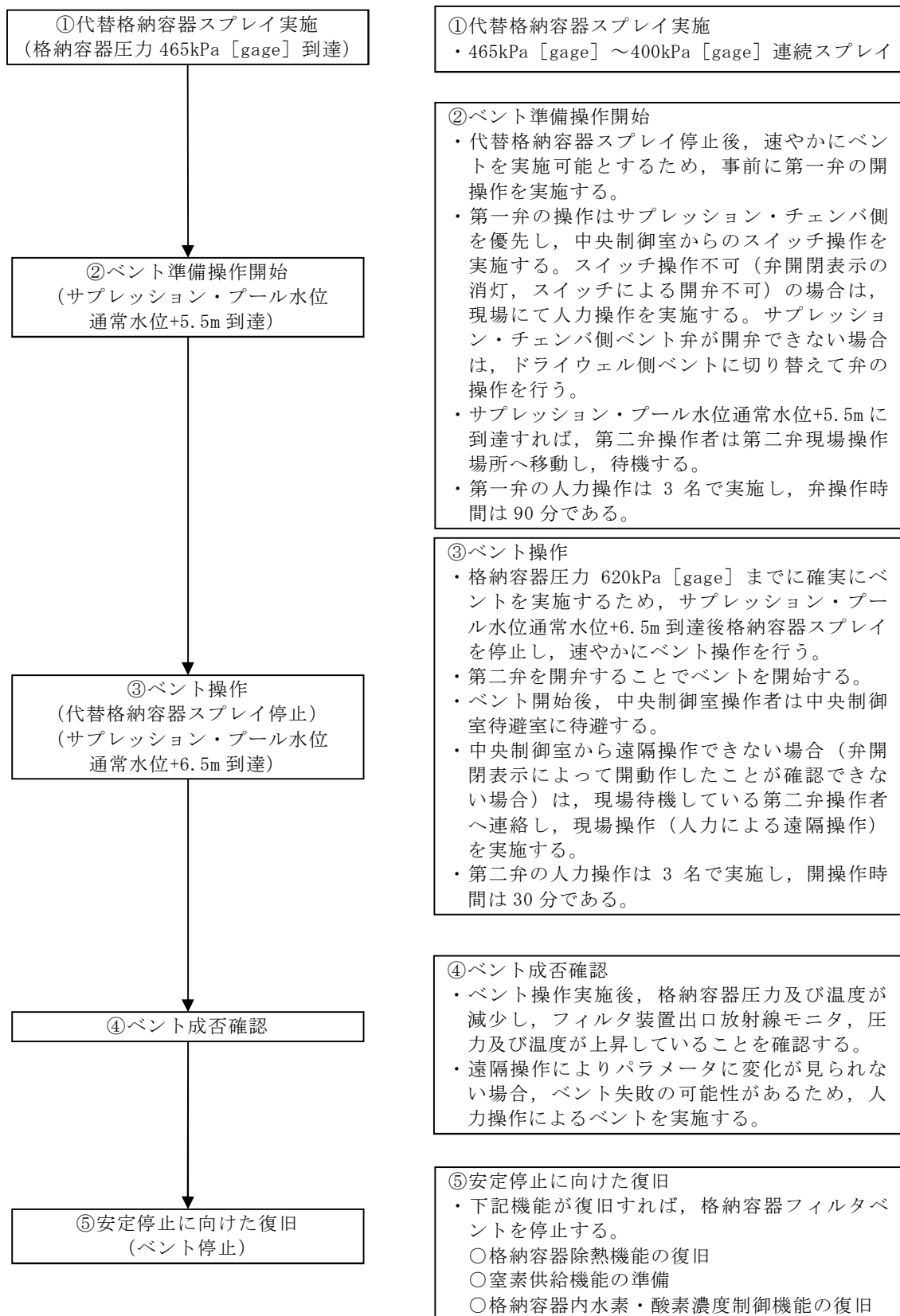

第4図 炉心損傷を判断した場合のベント実施フロー



## (2) 格納容器圧力逃がし装置の操作手順の概要

### a. 系統待機状態の確認

格納容器圧力逃がし装置の待機状態において，第4表に示すパラメータにより，系統に異常がないことを確認する。

第4表 確認パラメータ（系統待機状態）

| 確認パラメータ          | 確認内容                            |
|------------------|---------------------------------|
| フィルタ装置水位         | 待機水位である 2,530～2,800 mm の範囲にあること |
| フィルタ装置スクラビング水 pH | 13 以上であること                      |
| フィルタ装置排気ライン圧力    | 微正圧に維持されていること                   |

### b. ベント準備操作

ベント準備操作は，ベント操作が必要になった場合に速やかに実施できるように，以下に示す事前準備を行う。

なお，弁名称及び弁名称に付記する①～⑥の番号は，第1図の番号に対応している。

#### (a) ベント実施に必要な隔離弁の健全性確認

中央制御室にてベント実施に必要な隔離弁の健全性を確認するため，当該弁に電源が供給されていることを表示灯により確認する。

①第一弁（サプレッション・チェンバ側）

②第一弁（ドライウェル側）

③第二弁



(b) 他系統との隔離確認

ベント操作前に、中央制御室にて他系統（換気空調系、原子炉建屋ガス処理系及び耐圧強化ベント系）と隔離する弁が全閉となっていることを表示灯により確認する。

④ C / S 排気系統入口弁

⑤ 耐圧強化ベント隔離弁

⑥ F R V S 系統入口弁

(c) 第一弁の開操作

中央制御室にて開操作を実施する。万一、中央制御室での開操作ができない場合には、現場にて第一弁の人力による開操作を実施する。

また、格納容器圧力逃がし装置の放出経路として、サブプレッション・チェンバからとドライウェルから放出する経路の2通りあるが、サブプレッション・プールにおけるスクラビング効果（エアロゾル等の低減効果）が期待できるサブプレッション・チェンバからのベントを優先して使用する。

ただし、サブプレッション・チェンバからのベントが実施できない場合には、ドライウェルからのベントを実施する。

現場操作の着用装備は、全面マスク、タイベック、アノラック、綿手袋、ゴム手袋及び胴長であり、着用時間は12分である。

(d) 第二弁操作のための要員移動

炉心損傷がある場合、格納容器圧力が620kPa[gage]到達までに確実にベントが実施できるよう、ベント実施基準到達までに第二弁操作場所に移動し、待機する。

現場操作の着用装備は、全面マスク、タイベック、アノラック、綿手袋、ゴム手袋及び胴長であり、着用時間は12分である。



#### c. ベント準備判断の確認パラメータ

ベント準備の判断は，ベント実施判断基準の到達までに確実にベント準備操作が完了する基準として，炉心損傷有無に関わらず，サブプレッション・プール通常水位+5.5m 到達によりベント準備実施の判断をする。

また，残留熱除去系又は代替循環冷却系による格納容器除熱を実施している場合，格納容器酸素濃度の上昇速度からドライ条件で 4.3vol% に到達する時間を予測し，4.3vol%到達までにベント準備を完了させる。

ベント準備着手判断に必要なパラメータを以下に示す。

- ・サブプレッション・プール水位
- ・格納容器内酸素濃度（SA）

#### d. ベント準備作業の妥当性

炉心損傷なしの場合及び炉心損傷ありの場合の作業項目及び作業環境を第5表に示す。ベント弁の開操作については，中央制御室での遠隔操作の場合と現場での手動操作（人力による遠隔操作）の場合について記載している。

ベント準備は，ベント実施判断基準に到達した場合の速やかなベント実施を可能とするため，事前に第一弁を開操作すること及び第二弁作業場所へ移動し待機することを目的としている。本操作はベント実施に不可欠な操作であることから，ベント実施基準到達までにベント準備操作を完了させることとする。



第 5 表 ベント準備操作時の作業項目及び作業環境

| 作業項目               | 作業場所                        | 作業環境                                                   |                                     |                                                                                          |                      | 連絡手段                                                               |
|--------------------|-----------------------------|--------------------------------------------------------|-------------------------------------|------------------------------------------------------------------------------------------|----------------------|--------------------------------------------------------------------|
|                    |                             | 温度・湿度                                                  | 放射線量                                | 照明                                                                                       | その他                  |                                                                    |
| 他系統との隔離            | 中央制御室                       | 中央制御室の室温については、空調の停止により緩慢に上昇する可能性があるが、作業に支障を及ぼす程の影響はない。 | 【炉心損傷前】<br>炉心損傷していないため、高線量となることはない。 | 非常用照明又は直流非常灯が点灯することにより操作に影響はない。なお、非常用照明及び直流非常灯が使用できない場合には、中央制御室内に配備している可搬型照明により、照度を確保する。 | 周辺には支障となる設備はない。      | —                                                                  |
| ベント実施に必要な隔離弁の健全性確認 |                             |                                                        | 【炉心損傷後】<br>57mSv/7 日間               |                                                                                          |                      |                                                                    |
| 第一弁開操作<br>(移動含む)   | 原子炉建屋付属棟<br>(二次格納施設外)       | 通常運転時と同程度。                                             | 【炉心損傷前】<br>炉心損傷していないため、高線量となることはない。 | ヘッドライトや LED ライトを携帯しているため、建屋内非常用照明が消灯した場合においても、操作に影響はない。                                  | アクセスルート上に支障となる設備はない。 | 携帯型有線通話装置、電力保安通信用電話設備(固定電話機、PHS 端末)、送受話器のうち、使用可能な設備により、中央制御室に連絡する。 |
| 第二弁への現場移動          | 屋外<br>原子炉建屋付属棟<br>(二次格納施設外) |                                                        | 【炉心損傷前】<br>炉心損傷していないため、高線量となることはない。 |                                                                                          |                      |                                                                    |
|                    |                             |                                                        | 【炉心損傷後】<br>14mSv/h 以下               |                                                                                          |                      |                                                                    |



e. ベント準備操作の余裕時間

ベントを実施する有効性評価シナリオのうち、ベント準備操作の余裕時間の最も短い「雰囲気圧力・温度による静的負荷（格納容器過圧・過温破損）（代替循環冷却系を使用しない場合）」における現場での手動操作（人力による遠隔操作）を実施した場合のベント準備の余裕時間についてタイムチャートを第5図に示す。

第5図に示すとおり、ベント準備完了後からベント実施基準であるサブプレッション・プール通常水位+6.5m 到達までに十分な時間があることから、確実に準備を完了することができる。

【炉心損傷を判断した場合のベント準備】

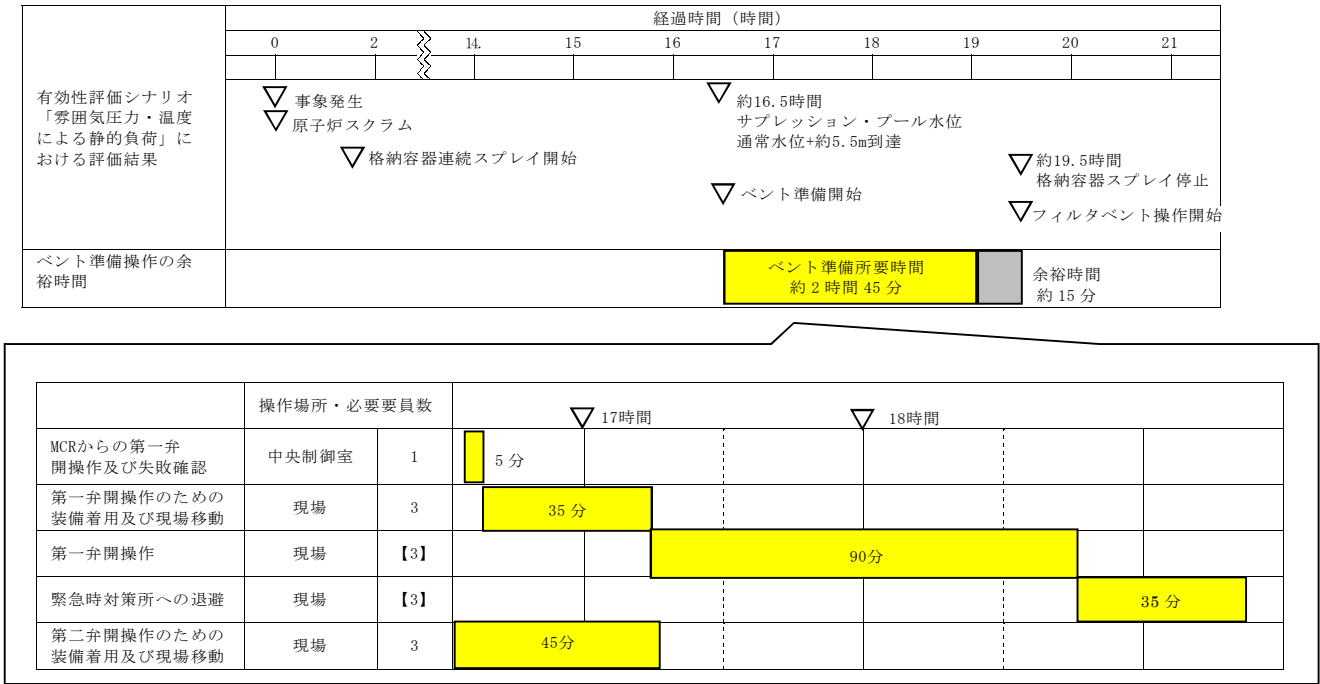

第5図 ベント準備操作のタイムチャート



f. ベント実施操作判断基準

(a) 炉心損傷なしの場合

i) 格納容器圧力 310kPa [gage] 到達

格納容器の健全性を確保するため、最高使用圧力である 310kPa [gage] に到達した時点でベントを実施する。

(b) 炉心損傷を判断した場合

i) サプレッション・プール通常水位+6.5m 到達

格納容器へ大量の放射性物質が放出されることから、大気への放射性物質の放出を極力遅らせることでベント時の外部影響を軽減させるため、限界圧力を下回る 620kPa [gage] に到達するまでにベントを実施する。具体的には、中央制御室での遠隔操作に失敗した場合の現場手動操作時間を考慮し、格納容器スプレイ停止基準であるサプレッション・プール通常水位+6.5m に到達した時点でベントを実施する。

ii) 格納容器酸素濃度がドライ条件にて 4.3vol% に到達した場合

炉心損傷時には、ジルコニウム－水反応及び水の放射線分解等により水素・酸素が発生し、可燃限界に到達すると水素燃焼が発生するおそれがある。これを防止するため、可燃限界到達前に格納容器内の水素・酸素を排出することを目的として、格納容器酸素濃度がドライ条件にて 4.3vol% に到達した場合にベントを実施する。

4.3vol% の基準設定に当たっては、酸素濃度の可燃限界である 5vol% に対し、計器誤差の±約 0.6vol% 及び 0.1vol% の余裕を考慮して設定した。



g. ベント実施操作判断の確認パラメータ

(a) 炉心損傷なしの場合

i) 格納容器圧力 310kPa [gage] 到達

炉心損傷がない場合は、格納容器圧力にてベント実施操作を判断するため、確認パラメータは以下のとおり。

- ・格納容器圧力

なお、格納容器圧力の測定ができない場合には、格納容器圧力を推定する手段として、格納容器温度を代替パラメータとする。

(b) 炉心損傷を判断した場合

i) サプレッション・プール通常水位+6.5m 到達

炉心損傷を判断した場合は、連続の格納容器スプレイを実施しながら、サプレッション・プール水位にてベント実施操作を判断する。したがって、確認パラメータは以下のとおり。

- ・サプレッション・プール水位

ii) 格納容器酸素濃度がドライ条件にて4.3vol%に到達した場合

格納容器酸素濃度によりベント実施操作を判断するため、確認パラメータは以下のとおり。

- ・格納容器内酸素濃度 (S A)



## h. ベント実施操作の妥当性

ベントは、第二弁を開弁することで実施する。炉心損傷していない場合及び炉心損傷を判断した場合の作業項目及び作業環境を第6表に示す。ベント弁の開操作については、中央制御室での操作を基本とするが、万一、中央制御室での操作ができない場合には、現場（原子炉建屋付属棟）にて手動操作（人力による遠隔操作）を実施する。

なお、炉心損傷を判断する有効性評価の「格納容器圧力・温度による静的負荷（格納容器過圧・過温破損）（代替循環冷却系を使用しない場合）」シーケンスにおいて、ベント準備段階の現場アクセス、現場待機、現場での手動操作、プルーム通過までの現場待機及び帰還の一連の作業での実効線量は、約 25mSv である。

第6表 ベント実施操作時の作業項目及び作業環境

| 作業項目   | 作業場所              | 作業環境                                                   |                                                                 |                                                                                          |                      | 連絡手段                                                              |
|--------|-------------------|--------------------------------------------------------|-----------------------------------------------------------------|------------------------------------------------------------------------------------------|----------------------|-------------------------------------------------------------------|
|        |                   | 温度・湿度                                                  | 放射線量                                                            | 照明                                                                                       | その他                  |                                                                   |
| 第二弁開操作 | 中央制御室             | 中央制御室の室温については、空調の停止により緩慢に上昇する可能性があるが、作業に支障を及ぼす程の影響はない。 | 【炉心損傷前】<br>炉心損傷していないため、高線量となることはない。<br><br>【炉心損傷後】<br>57mSv/7日間 | 非常用照明又は直流非常灯が点灯することにより操作に影響はない。なお、非常用照明及び直流非常灯が使用できない場合には、中央制御室内に配備している可搬型照明により、照度を確保する。 | 周辺には支障となる設備はない。      | —                                                                 |
|        | 原子炉建屋付属棟（二次格納施設外） | 通常運転時と同程度。                                             | 【炉心損傷前】<br>炉心損傷がないため、高線量となることはない。<br><br>【炉心損傷後】<br>14mSv/h以下   | ヘッドライトやLEDライトを携帯しているため、建屋内非常用照明が消灯した場合においても、操作に影響はない。                                    | アクセスルート上に支障となる設備はない。 | 携行型有線通話装置、電力保安通信用電話設備（固定電話機、PHS端末）、送受話器のうち、使用可能な設備により、中央制御室に連絡する。 |



i. 有効性評価におけるベント実施操作の余裕時間

ベントを実施する有効性評価シナリオのうち、最もベント実施操作の余裕時間が短い「雰囲気圧力・温度による静的負荷（格納容器過圧・過温破損）（代替循環冷却系を使用しない場合）」における現場での手動操作（人力による遠隔操作）を実施した場合のベント実施操作の余裕時間についてタイムチャートを第6図に示す。

第6図に示すとおり、ベント実施基準到達から格納容器限界圧力を下回る 620kPa[gage]に到達するまでに十分な時間があることから、確実にベント実施可能である。

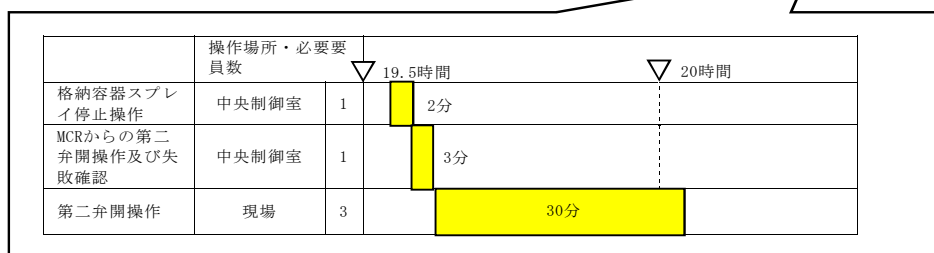
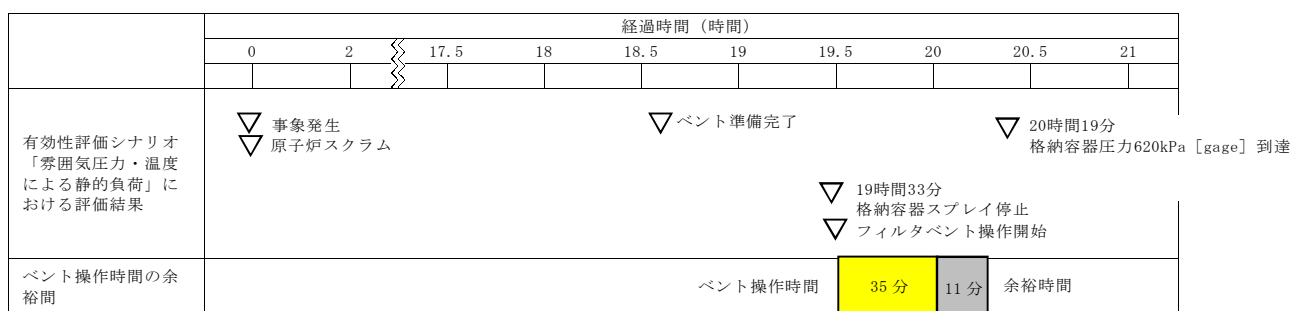

第6図 ベント実施のタイムチャート



j. ベント成否確認

ベント操作開始時は、第7表に示すパラメータによりベントが開始されたことを確認する。

第7表 確認パラメータ（ベント操作開始時）

| 確認パラメータ         | 確認内容       |
|-----------------|------------|
| 格納容器圧力          | 指示値が低下すること |
| フィルタ装置圧力        | 指示値が上昇すること |
| フィルタ装置スクラビング水温度 |            |
| フィルタ装置出口放射線モニタ  |            |

パラメータに変化が見られない場合は、ベント失敗の可能性があるため、現場操作によるベントを実施する。

ベント開始直後は、格納容器内で発生する水素、水蒸気及び窒素等からなるベントガスが系統内に流入するが、系統内は不活性化されているため、高濃度の水素が流入しても水素燃焼には至らない。



k. ベント継続時

ベント継続時は、第8表に示すパラメータによりベント継続状況に異常がないことを確認する。

第8表 確認パラメータ（ベント継続時）

| 確認パラメータ         | 確認内容              |
|-----------------|-------------------|
| 格納容器圧力及び温度      | 各パラメータに異常な変化がないこと |
| サブプレッション・プール水位  |                   |
| フィルタ装置圧力        |                   |
| フィルタ装置水位        |                   |
| フィルタ装置スクラビング水温度 |                   |
| フィルタ装置出口放射線モニタ  |                   |
| モニタリング・ポスト      |                   |

ベント継続時には、格納容器内及びフィルタ装置内では放射性物質の崩壊熱による多量の蒸気が発生することにより、水素濃度は低く抑えられるため、可燃限界に至らない。

なお、炉心損傷がない場合の格納容器圧力逃がし装置によるベント実施中に炉心損傷を判断した場合は、ベントを継続する運用とする。これは、ベント実施までには代替格納容器スプレイにより外部注水制限に到達していることが想定され、事象が進むことで発生する可能性のある炉心のリロケーション※及び原子炉圧力容器破損時の過熱蒸気発生の影響による格納容器圧力の急激な上昇を抑制する手段がベントのみであるためである。加えて、次のとおり、ベントを継続した場合でも、一時的に



ベント停止する場合と比較し、被ばくの観点で大きな差異はないと考えられる。

- ・ベントを停止しても格納容器の圧力上昇により再度ベントすることとなり、希ガス保持時間を大きく確保することはできないこと
- ・このような事態では、原子炉スクラムしてからある程度の時間が経過していることから、希ガスの減衰時間は十分に確保されており、ベントを停止しない場合でも大きな放出量にならないと考えられること

※ここで言うリロケーションとは、炉心損傷後、溶融炉心が炉心下部プレナムに移行する状態を指す。

## 1. ベント停止操作

第9表に示す機能が全て復旧したことにより、ベント停止後も長期的に格納容器の安定状態を継続可能であることを判断する。また、第10表に示すパラメータを確認し、ベント停止操作が可能であることを判断した場合には、第一弁を閉とすることでベントを停止する。



第 9 表 ベント停止のために必要な機能及び設備

| 必要な機能            | 設備                            | 設備概要                                                                                                             |
|------------------|-------------------------------|------------------------------------------------------------------------------------------------------------------|
| 格納容器除熱機能         | 残留熱除去系又は代替循環冷却系               | 格納容器内に残存する核分裂生成物から発生する崩壊熱を除去し，最終的な熱の逃がし場へ熱を輸送する                                                                  |
|                  | 残留熱除去系海水系，緊急用海水系又は代替残留熱除去系海水系 |                                                                                                                  |
| 窒素供給機能           | 可搬型窒素供給装置                     | <ul style="list-style-type: none"> <li>・残留熱除去系の運転に伴う蒸気凝縮により，格納容器内が負圧になることを防止する</li> <li>・系統内のパージを実施する</li> </ul> |
| 格納容器内水素・酸素濃度制御機能 | 可燃性ガス濃度制御系                    | 水の放射線分解によって発生する水素及び酸素の濃度が可燃限界濃度に到達することを防止する                                                                      |
|                  | 格納容器水素・酸素濃度計                  | 格納容器内の水素・酸素濃度を監視する                                                                                               |

第 10 表 確認パラメータ（ベント停止時）

| 確認パラメータ    | 確認内容                                |
|------------|-------------------------------------|
| 格納容器圧力及び温度 | 310kPa [gage] 以下であること及び 171℃以下であること |
| 格納容器水素濃度   | 可燃限界未満であること                         |

ベント停止前から窒素供給装置による格納容器への窒素供給を行い，ベント停止後も継続し，系統を含めて不活性化することで，水素濃度は低く抑えられ，可燃限界には至らない。

第 7 図にベント停止前の窒素供給の概要を示す。

#### m. ベント停止操作手順

次にベント停止の流れを示す。

- ①格納容器除熱が可能であると判断した場合，窒素供給設備により格納容器に窒素注入を開始する。



- ・ベント弁は開状態であるため、注入した窒素はそのまま排出されることが考えられるが、ベント弁閉後における「水の放射性分解によって発生する水素・酸素濃度の上昇」を抑制するため、早期に注入開始することを目的として最初に実施する。
- ・ドライウェル内に水素・酸素が滞留している可能性を考慮して、ドライウェル側から窒素供給する。

②第一弁を閉とする。

- ・第一弁閉後は、第一弁と第二弁の間に水素が滞留するおそれがあるため、第一弁の下流から窒素を供給し滞留している水素をパージする運用としている。このため、第一弁でベントを停止する（第二弁は開状態を維持する）。
- ・フィルタ装置への窒素供給を開始する。

③残留熱除去系又は代替循環冷却系を起動する。

- ・ベント弁を閉止後、サプレッション・プール水温度が飽和温度以下であることを確認し、残留熱除去系又は代替循環冷却系を起動する。
- ・残留熱除去系又は代替循環冷却系による格納容器除熱を実施することで、格納容器内の気相を蒸気から窒素へ置換する。

④格納容器の気相が蒸気から窒素への置換が完了したことを確認し、第一弁を開として格納容器の圧力を低下させる。

⑤可燃性ガス濃度制御系を起動する。

- ・残留熱除去系による冷却水を供給し、可燃性ガス濃度制御系の暖気運転を開始する。
- ・起動後 2 時間以内に暖機運転が完了し、処理が開始される。

⑥第一弁を閉とする。



⑦格納容器への窒素注入を停止する。

⑧格納容器内水素・酸素濃度計により，格納容器内水素・酸素濃度を監視する。

#### n．ベント停止操作の妥当性

炉心損傷なしの場合及び炉心損傷を判断した場合の作業項目及び作業環境を第 11 表に示す。ベント弁の閉操作については，中央制御室での操作を基本とするが，万一，中央制御室での操作ができない場合には，現場（原子炉建屋付属棟）にて手動操作を実施する。

第 11 表 ベント停止操作項目及び作業環境

| 作業項目   | 作業場所                  | 作業環境                                                   |                                                                   |                                                                                          |                      | 連絡手段                                                                                     |
|--------|-----------------------|--------------------------------------------------------|-------------------------------------------------------------------|------------------------------------------------------------------------------------------|----------------------|------------------------------------------------------------------------------------------|
|        |                       | 温度・湿度                                                  | 放射線量                                                              | 照明                                                                                       | その他                  |                                                                                          |
| 第一弁操作  | 中央制御室                 | 中央制御室の室温については、空調の停止により緩慢に上昇する可能性があるが、作業に支障を及ぼす程の影響はない。 | 【炉心損傷前】<br>炉心損傷していないため、高線量となることはない。<br><br>【炉心損傷後】<br>57mSv/7 日間  | 非常用照明又は直流非常灯が点灯することにより操作に影響はない。なお、非常用照明及び直流非常灯が使用できない場合には、中央制御室内に配備している可搬型照明により、照度を確保する。 | 周辺には支障となる設備はない。      | —                                                                                        |
|        | 原子炉建屋付属棟<br>(二次格納施設外) | 通常運転時と同程度。                                             | 【炉心損傷前】<br>炉心損傷していないため、高線量となることはない。<br><br>【炉心損傷後】<br>14mSv/h 以下  | ヘッドライトや LED ライトを携帯しているため、建屋内非常用照明が消灯した場合においても、操作に影響はない。                                  | アクセスルート上に支障となる設備はない。 | 携行型有線通話装置、電力保安通信用電話設備（固定電話機、PHS 端末）、送受話器のうち、使用可能な設備により、中央制御室に連絡する。                       |
| 窒素供給操作 | 屋外                    | —<br>(屋外での作業)                                          | 【炉心損傷前】<br>炉心損傷していないため、高線量となることはない。<br><br>【炉心損傷後】<br>3.9mSv/h 以下 | 車両の作業用照明・ヘッドライト・LED ライトにより、操作可能である。夜間においても、操作に影響はない。                                     | アクセスルート上に支障となる設備はない。 | 衛星電話設備（固定型、携帯型）、無線連絡設備（固定型、携帯型）電力保安通信用電話設備（固定電話機、PHS 端末）、送受話器のうち、使用可能な設備により、災害対策本部に連絡する。 |



o. ベント停止後の操作

ベント停止後は、第 12 表で示すパラメータにより格納容器及び格納容器圧力逃がし装置に異常がないことを確認する。

第 12 表 確認パラメータ（ベント停止後）

| 確認パラメータ         | 確認内容                                                 |
|-----------------|------------------------------------------------------|
| 格納容器圧力及び温度      | ・ 格納容器内が負圧でないこと<br>・ ベント停止後長期的に格納容器圧力及び温度の異常な上昇がないこと |
| 格納容器水素濃度        | 格納容器内及びフィルタ装置入口の水素濃度の異常な上昇がないこと                      |
| フィルタ装置入口水素濃度    |                                                      |
| フィルタ装置水位        | フィルタ装置の水位が確保されていること（フィルタ装置のスクラビング水の移送後を除く）           |
| フィルタ装置スクラビング水温度 | 温度の異常な上昇がないこと                                        |
| フィルタ装置出口放射線モニタ  | 放射線量率の異常な上昇がないこと                                     |

ベント実施後はフィルタ装置出口ラインの圧力開放板が開放されていることから、窒素供給による系統パージ停止後は、フィルタ装置を大気と隔離するため、フィルタ装置出口弁を「閉」にする。

なお、フィルタ装置出口弁の閉操作については、フィルタ装置のスクラビング水温度が上昇しないこと及び水素濃度の上昇により可燃限界濃度に到達しないことにより判断する。



第 8 図にベント停止後の窒素供給の概要を示す。

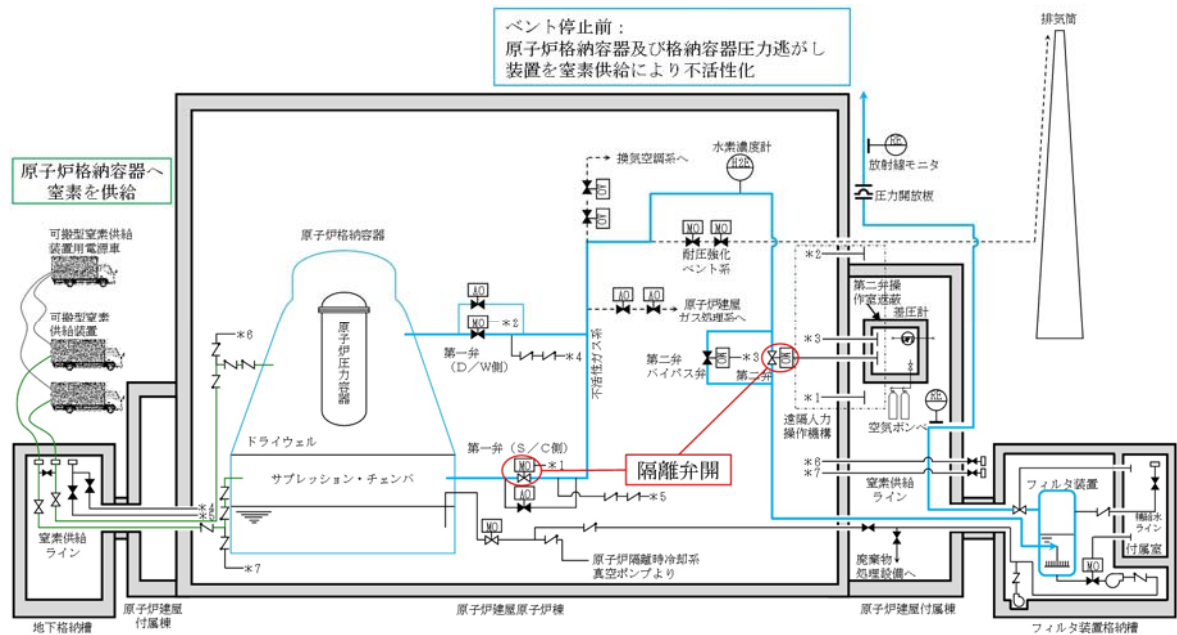

第7図 窒素供給概要図（ベント停止前）

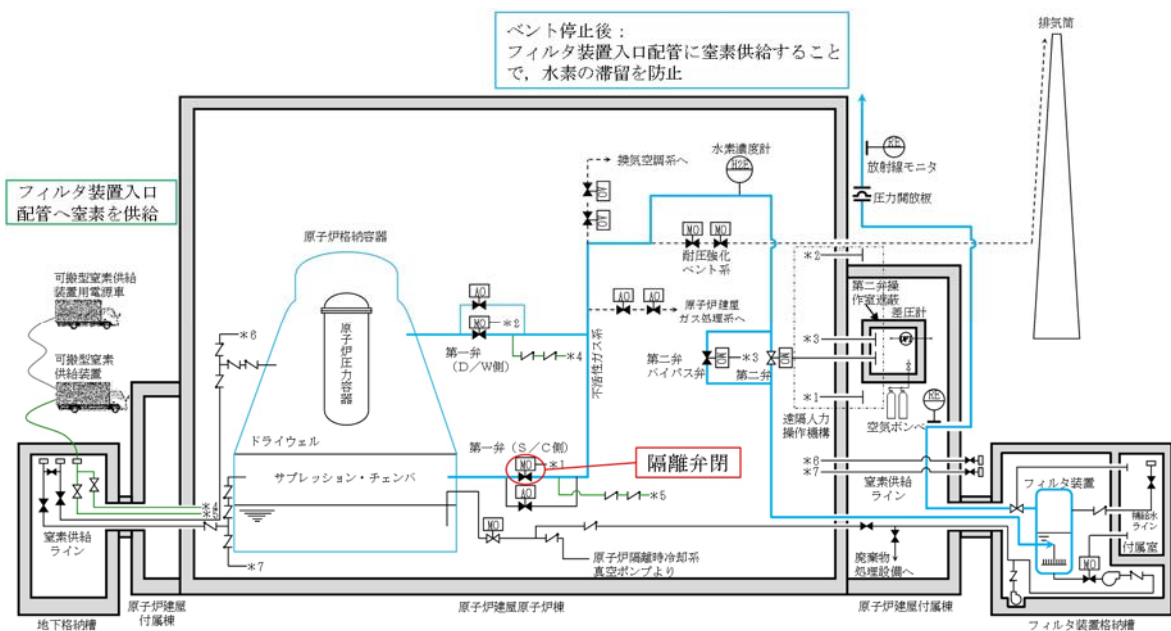

第8図 窒素供給概要図（ベント停止後）



## フィルタベント実施に伴う各操作時の作業員被ばく評価

## 1. フィルタベント実施に伴うベント弁操作時の作業員の被ばく評価

ベント実施に伴うベント操作を手動で行う場合の作業員の被ばく評価を以下のとおり行った。

ベント操作としてサプレッション・チェンバ（S／C）からのベントを行う場合及びドライウェル（D／W）からのベントを行う場合のそれぞれにおける第一弁及び第二弁の開操作時の被ばく評価を行った。

## (1) 評価条件

## a. 放出量評価条件

想定事象として格納容器破損モード「雰囲気圧力・温度による静的負荷（格納容器過圧・過温破損）」で想定される事故シーケンスにおいて、代替循環冷却系を使用できない場合を想定した事故シナリオを選定する。また、放出量評価条件を第1表、大気中への放出過程及び概略図を第1図～第5図に示す。

## b. 被ばく評価条件

被ばく経路は、第6図～第8図に示すとおり大気中へ放出される放射性物質による外部被ばく及び内部被ばく、格納容器圧力逃がし装置配管及び原子炉建屋からの直接ガンマ線等による外部被ばくを考慮した。

大気中へ放出される放射性物質については、第2表及び第3表に示すとおり拡散効果を考慮した。また、作業場所に流入する放射性物質による被ばくについては、屋外の放射性物質の濃度と作業場所の放射性物質の濃度を同じとし、第4表及び第5表に示すとおり外部被ばくについて



は作業場所の空間体積を保存したサブマージョンモデルで評価を行い、内部被ばくについては呼吸率、線量換算係数等から評価を行った。なお、第二弁の操作においては、空気ボンベにより加圧された待避室（遮蔽厚  コンクリート相当）内で作業することを考慮し評価を行った。

格納容器圧力逃がし装置配管、原子炉建屋からの直接ガンマ線等による外部被ばくについては、第 6 表及び第 7 表に示すとおり原子炉建屋の外壁、作業場所の遮蔽壁の遮蔽効果を考慮し評価を行った。

c. アクセスルート及び評価地点

第一弁（S／C側）のベント操作を行う場合のアクセスルートは、第 9 図～第 11 図に示すとおりである。第一弁（D／W側）のベント操作を行う場合のアクセスルートは、第 12 図～第 15 図に示すとおりである。屋外移動時のアクセスルートは第 16 図に示すとおりである。第二弁のベント操作を行う場合のアクセスルートは第 17 図～第 19 図に示すとおりである。

評価点は、第 9 図～第 20 図に示すとおり、ベント操作時は作業場所とし、移動時はアクセスルートで被ばく評価上最も厳しい地点とする。

d. 作業時間

第一弁の開操作は、ベント実施前に行うものとし、第一弁（S／C側）の作業時間は 160 分（移動時間（往復）70 分＋作業時間 90 分）、第一弁（D／W側）の作業時間は 190 分（移動時間（往復）100 分＋作業時間 90 分）とする。また、第二弁の開操作は、ベント実施直後から 180 分作業場所（待避室）に滞在するものとし、作業時間は 410 分（移動時間（往復）90 分＋待機時間 140 分＋作業時間（待避室滞在）180 分）とする。

(2) 評価結果



ベント実施に伴うベント操作を手動で行う場合の作業員の被ばく評価結果は以下に示すとおりであり、作業員の実効線量は緊急作業時の線量限度である 100mSv 以下であり、ベント実施に伴うベント操作を手動で行うことができることを確認した。また、実効線量の内訳を第 8 表～第 10 表に示す。

a. S／Cからのベント操作時の作業員の実効線量

作業員の実効線量は第一弁開操作で約 19mSv、第二弁開操作で約 25mSv となった。

b. D／Wからのベント操作時の作業員の実効線量

作業員の実効線量は第一弁開操作で約 48mSv、第二弁開操作で約 40mSv となった。



第 1 表 放出量評価条件 (1/3)

| 項 目             | 評価条件                                                                                                                                                                                                                                                                                                                                                                                                                                                                                                     | 選定理由                                                                                                                                                                 |
|-----------------|----------------------------------------------------------------------------------------------------------------------------------------------------------------------------------------------------------------------------------------------------------------------------------------------------------------------------------------------------------------------------------------------------------------------------------------------------------------------------------------------------------|----------------------------------------------------------------------------------------------------------------------------------------------------------------------|
| 評価事象            | 「大破断 L O C A + 高圧炉心冷却失敗 + 低圧炉心冷却失敗」 (代替循環冷却系を使用できない場合) (全交流動力電源喪失の重畳を考慮)                                                                                                                                                                                                                                                                                                                                                                                                                                 | 格納容器破損防止対策の有効性評価で想定する格納容器破損モードのうち, 中央制御室の運転員又は対策要員の被ばくの観点から結果が最も厳しくなる事故収束に成功した事故シーケンスを選定                                                                             |
| 炉心熱出力           | 3, 293MW                                                                                                                                                                                                                                                                                                                                                                                                                                                                                                 | 定格熱出力                                                                                                                                                                |
| 運転時間            | 1 サイクル当たり<br>10, 000 時間 (416 日)                                                                                                                                                                                                                                                                                                                                                                                                                                                                          | 1 サイクル 13 ヶ月<br>(395 日) を考慮して設定                                                                                                                                      |
| 取替炉心の<br>燃料装荷割合 | 1 サイクル : 0. 229<br>2 サイクル : 0. 229<br>3 サイクル : 0. 229<br>4 サイクル : 0. 229<br>5 サイクル : 0. 084                                                                                                                                                                                                                                                                                                                                                                                                              | 取替炉心の燃料装荷割合に基づき設定                                                                                                                                                    |
| 炉心内蔵量           | 希ガス類 : 約 $2. 2 \times 10^{19}$ Bq<br>C s I 類 : 約 $2. 9 \times 10^{19}$ Bq<br>C s O H 類 : 約 $1. 2 \times 10^{18}$ Bq<br>S b 類 : 約 $1. 3 \times 10^{18}$ Bq<br>T e O <sub>2</sub> 類 : 約 $6. 8 \times 10^{18}$ Bq<br>S r O 類 : 約 $1. 3 \times 10^{19}$ Bq<br>B a O 類 : 約 $1. 2 \times 10^{19}$ Bq<br>M o O <sub>2</sub> 類 : 約 $2. 5 \times 10^{19}$ Bq<br>C e O <sub>2</sub> 類 : 約 $7. 5 \times 10^{19}$ Bq<br>L a <sub>2</sub> O <sub>3</sub> 類 : 約 $5. 5 \times 10^{19}$ Bq<br>(核種毎の炉心内蔵量を核種グループ毎に集約して記載) | 「単位熱出力当たりの炉心内蔵量 (Bq/MW)」 × 「3, 293MW (定格熱出力)」<br>(単位熱出力当たりの炉心内蔵量 (Bq/MW) は, BWR 共通条件として, 東海第二と同じ装荷燃料 (9 × 9 燃料 (A 型)), 運転時間 (10, 000 時間) で算出した A B W R のサイクル末期の値を使用) |
| 放出開始時間          | 格納容器漏えい : 事象発生直後<br>格納容器ベント : 事象発生から約 19h 後                                                                                                                                                                                                                                                                                                                                                                                                                                                              | M A A P 解析結果                                                                                                                                                         |
| 格納容器内 p H 制御の効果 | 考慮しない                                                                                                                                                                                                                                                                                                                                                                                                                                                                                                    | 格納容器内 p H 制御設備は, 重大事故等対処設備と位置付けていないため, 保守的に設定                                                                                                                        |
| よう素の形態          | 粒子状よう素 : 5%<br>無機よう素 : 91%<br>有機よう素 : 4%                                                                                                                                                                                                                                                                                                                                                                                                                                                                 | R . G . 1. 195 <sup>※1</sup> に基づき設定                                                                                                                                  |



第1表 放出量評価条件 (2/3)

| 項 目                                 | 評価条件                                                        |                                   |                                   | 選定理由                                                                                       |
|-------------------------------------|-------------------------------------------------------------|-----------------------------------|-----------------------------------|--------------------------------------------------------------------------------------------|
| 格納容器から原子炉建屋への漏えい率（希ガス、エアロゾル及び有機よう素） | 1Pd以下：0.9Pdで0.5%/日<br>1Pd超過：2Pdで1.3%/日                      |                                   |                                   | MAAP解析にて格納容器の開口面積を設定し格納容器圧力に応じ漏えい率が変化するものとし、格納容器の設計漏えい率（0.9Pdで0.5%/日）及びAECの式等に基づき設定（補足1参照） |
| 格納容器から原子炉建屋への漏えい率（無機よう素）            | 1.5h後～19.5h後：1.3%/日（一定）<br>その他の期間：0.5%/日（一定）                |                                   |                                   | 格納容器の設計漏えい率（0.5%/日）及びAECの式等に基づき設定（格納容器圧力が0.9Pdを超える期間を包絡するように1.3%/日の漏えい率を設定）（補足1参照）         |
| 格納容器内での除去効果（エアロゾル）                  | MAAP解析に基づく（沈着，サプレッション・プールでのスクラビング及びドライウェルスプレイ）              |                                   |                                   | MAAPのFP挙動モデル（補足2参照）                                                                        |
| 格納容器内での除去効果（有機よう素）                  | 考慮しない                                                       |                                   |                                   | 保守的に設定                                                                                     |
| 格納容器内での除去効果（無機よう素）                  | 自然沈着率： $9.0 \times 10^{-4}$ （1/s）<br>（格納容器内の最大存在量から1/200まで） |                                   |                                   | CSE実験及びStandard Review Plan 6.5.2 <sup>*2</sup> に基づき設定（補足3参照）                              |
|                                     | サプレッション・プールでのスクラビングによる除去効果：10（S/Cベントのみ）                     |                                   |                                   | Standard Review Plan 6.5.5 <sup>*3</sup> に基づき設定（補足4参照）                                     |
| 格納容器から原子炉建屋への漏えい割合                  | 希ガス類                                                        | S/Cベント<br>：約 $4.3 \times 10^{-3}$ | D/Wベント<br>：約 $4.4 \times 10^{-3}$ | MAAP解析結果及びNUREG-1465 <sup>*4</sup> に基づき設定（補足5参照）                                           |
|                                     | CsI類                                                        | ：約 $6.3 \times 10^{-5}$           | ：約 $6.3 \times 10^{-5}$           |                                                                                            |
|                                     | CsOH類                                                       | ：約 $3.2 \times 10^{-5}$           | ：約 $3.2 \times 10^{-5}$           |                                                                                            |
|                                     | Sb類                                                         | ：約 $6.8 \times 10^{-6}$           | ：約 $6.8 \times 10^{-6}$           |                                                                                            |
|                                     | TeO <sub>2</sub> 類                                          | ：約 $6.8 \times 10^{-6}$           | ：約 $6.8 \times 10^{-6}$           |                                                                                            |
|                                     | SrO類                                                        | ：約 $2.7 \times 10^{-6}$           | ：約 $2.8 \times 10^{-6}$           |                                                                                            |
|                                     | BaO類                                                        | ：約 $2.7 \times 10^{-6}$           | ：約 $2.8 \times 10^{-6}$           |                                                                                            |
|                                     | MoO <sub>2</sub> 類                                          | ：約 $3.4 \times 10^{-7}$           | ：約 $3.4 \times 10^{-7}$           |                                                                                            |
|                                     | CeO <sub>2</sub> 類                                          | ：約 $6.8 \times 10^{-8}$           | ：約 $6.8 \times 10^{-8}$           |                                                                                            |
|                                     | La <sub>2</sub> O <sub>3</sub> 類                            | ：約 $2.7 \times 10^{-8}$           | ：約 $2.8 \times 10^{-8}$           |                                                                                            |



第1表 放出量評価条件 (3/3)

| 項 目                                      | 評価条件                                                        |                                   |                                   | 選定理由                                                           |
|------------------------------------------|-------------------------------------------------------------|-----------------------------------|-----------------------------------|----------------------------------------------------------------|
| 原子炉建屋から大気への漏えい率（非常用ガス処理系及び非常用ガス再循環系の起動前） | 無限大／日（地上放出）<br>（格納容器から原子炉建屋へ漏えいした放射性物質は，即座に大気へ漏えいするものとして評価） |                                   |                                   | 保守的に設定                                                         |
| 原子炉建屋から大気への放出率（非常用ガス処理系及び非常用ガス再循環系の起動後）  | 1回／日（排気筒放出）                                                 |                                   |                                   | 設計値に基づき設定<br>（非常用ガス処理系のファン容量）                                  |
| 非常用ガス処理系及び非常用ガス再循環系の起動時間                 | 事象発生から2h後                                                   |                                   |                                   | 起動操作時間（115分）＋負圧達成時間（5分）（起動に伴い原子炉建屋内は負圧になるが，保守的に負圧達成時間として5分を想定） |
| 非常用ガス処理系及び非常用ガス再循環系のフィルタ除去効率             | 考慮しない                                                       |                                   |                                   | 保守的に設定                                                         |
| ブローアウトパネルの開閉状態                           | 閉状態                                                         |                                   |                                   | 原子炉建屋の急激な圧力上昇等によるブローアウトパネルの開放がないため                             |
| 格納容器圧力逃がし装置への放出割合                        | 希ガス類                                                        | S／Cベント<br>：約 $9.5 \times 10^{-1}$ | D／Wベント<br>：約 $9.5 \times 10^{-1}$ | M A A P解析結果及びN U R E G - 1465 に基づき設定（補足5参照）                    |
|                                          | C s I 類                                                     | ：約 $1.1 \times 10^{-6}$           | ：約 $4.0 \times 10^{-3}$           |                                                                |
|                                          | C s O H 類                                                   | ：約 $4.0 \times 10^{-7}$           | ：約 $7.5 \times 10^{-3}$           |                                                                |
|                                          | S b 類                                                       | ：約 $9.0 \times 10^{-8}$           | ：約 $1.5 \times 10^{-3}$           |                                                                |
|                                          | T e O <sub>2</sub> 類                                        | ：約 $9.0 \times 10^{-8}$           | ：約 $1.5 \times 10^{-3}$           |                                                                |
|                                          | S r O 類                                                     | ：約 $3.6 \times 10^{-8}$           | ：約 $5.8 \times 10^{-4}$           |                                                                |
|                                          | B a O 類                                                     | ：約 $3.6 \times 10^{-8}$           | ：約 $5.8 \times 10^{-4}$           |                                                                |
|                                          | M o O <sub>2</sub> 類                                        | ：約 $4.5 \times 10^{-9}$           | ：約 $7.2 \times 10^{-5}$           |                                                                |
|                                          | C e O <sub>2</sub> 類                                        | ：約 $9.0 \times 10^{-10}$          | ：約 $1.5 \times 10^{-5}$           |                                                                |
|                                          | L a <sub>2</sub> O <sub>3</sub> 類                           | ：約 $3.6 \times 10^{-10}$          | ：約 $5.8 \times 10^{-6}$           |                                                                |
| 格納容器圧力逃がし装置の除去係数                         | 希ガス：1<br>有機よう素：50<br>無機よう素：100<br>エアロゾル（粒子状よう素含む）：1,000     |                                   |                                   | 設計値に基づき設定                                                      |

※1 Regulatory Guide 1.195, “Methods and Assumptions for Evaluating Radiological Consequences of Design Basis Accidents at Light-Water Nuclear Power Reactors”, May 2003



- ※2 Standard Review Plan 6.5.2, “Containment Spray as a Fission Product Cleanup System”, March 2007
- ※3 Standard Review Plan 6.5.5, “Pressure Suppression Pool as a Fission Product Cleanup System”, March 2007
- ※4 NUREG-1465, “Accident Source Terms for Light-Water Nuclear Power Plants”, 1995



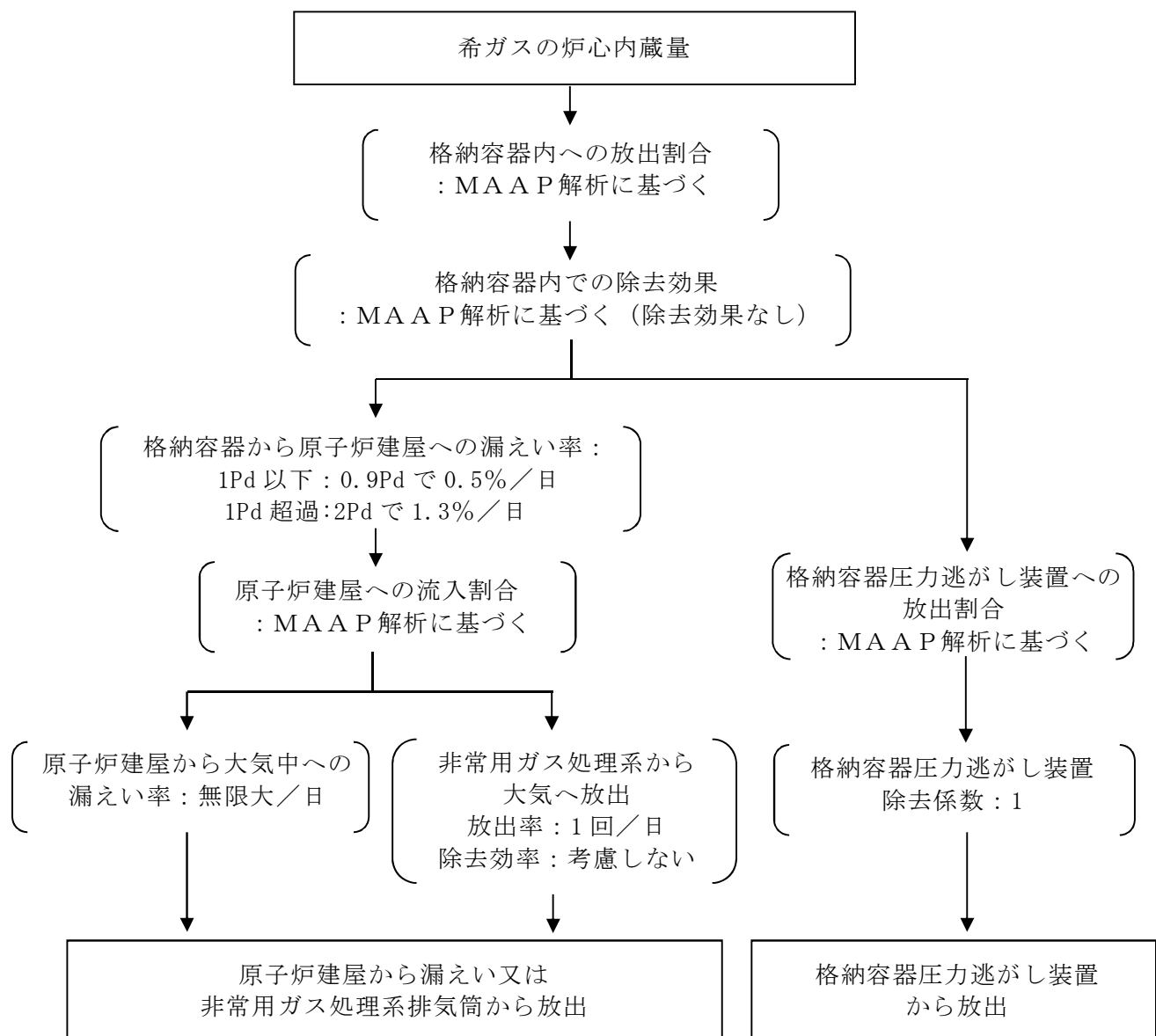

第 1 図 希ガスの大気放出過程



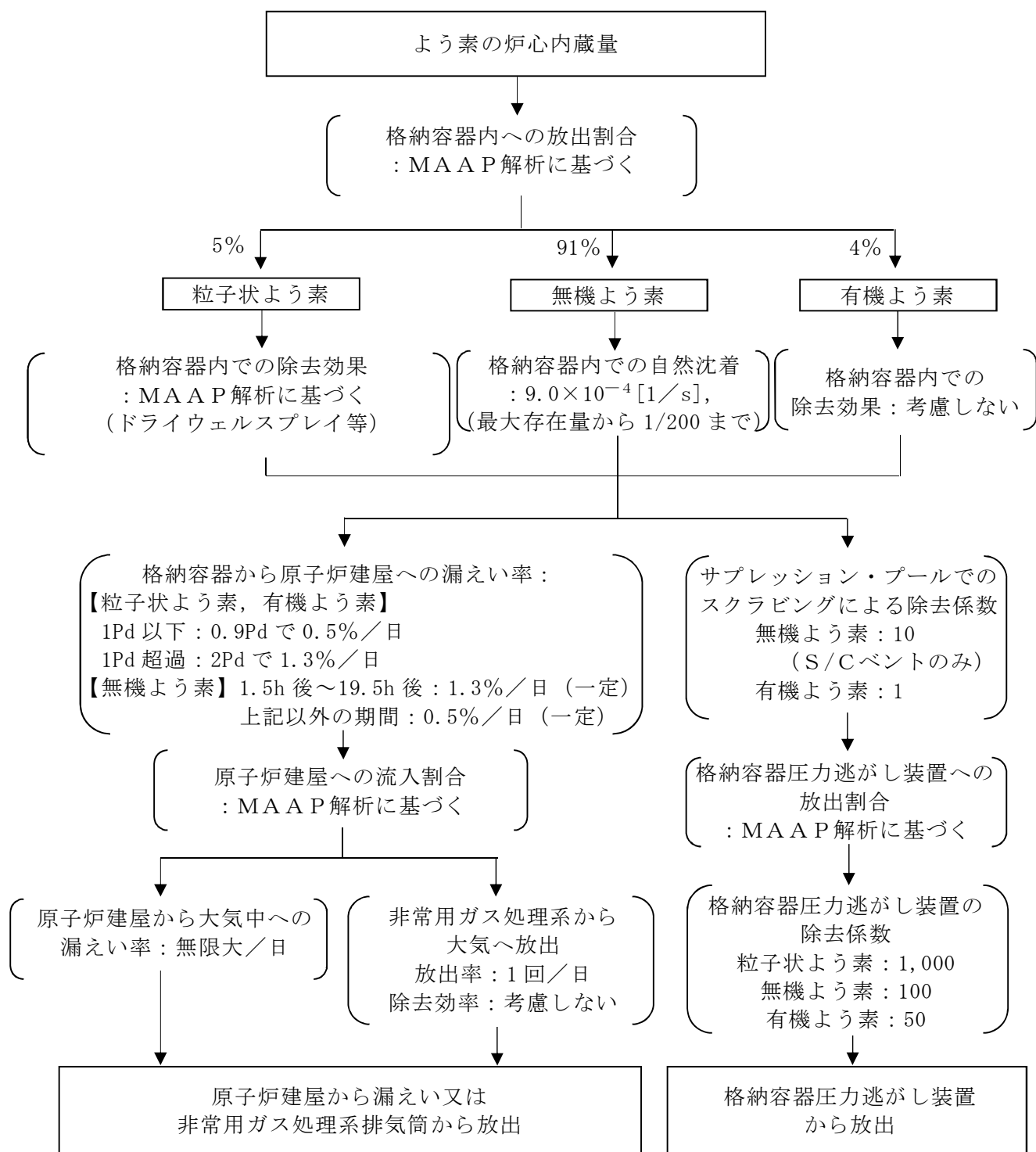

第2図 よう素の大気放出過程



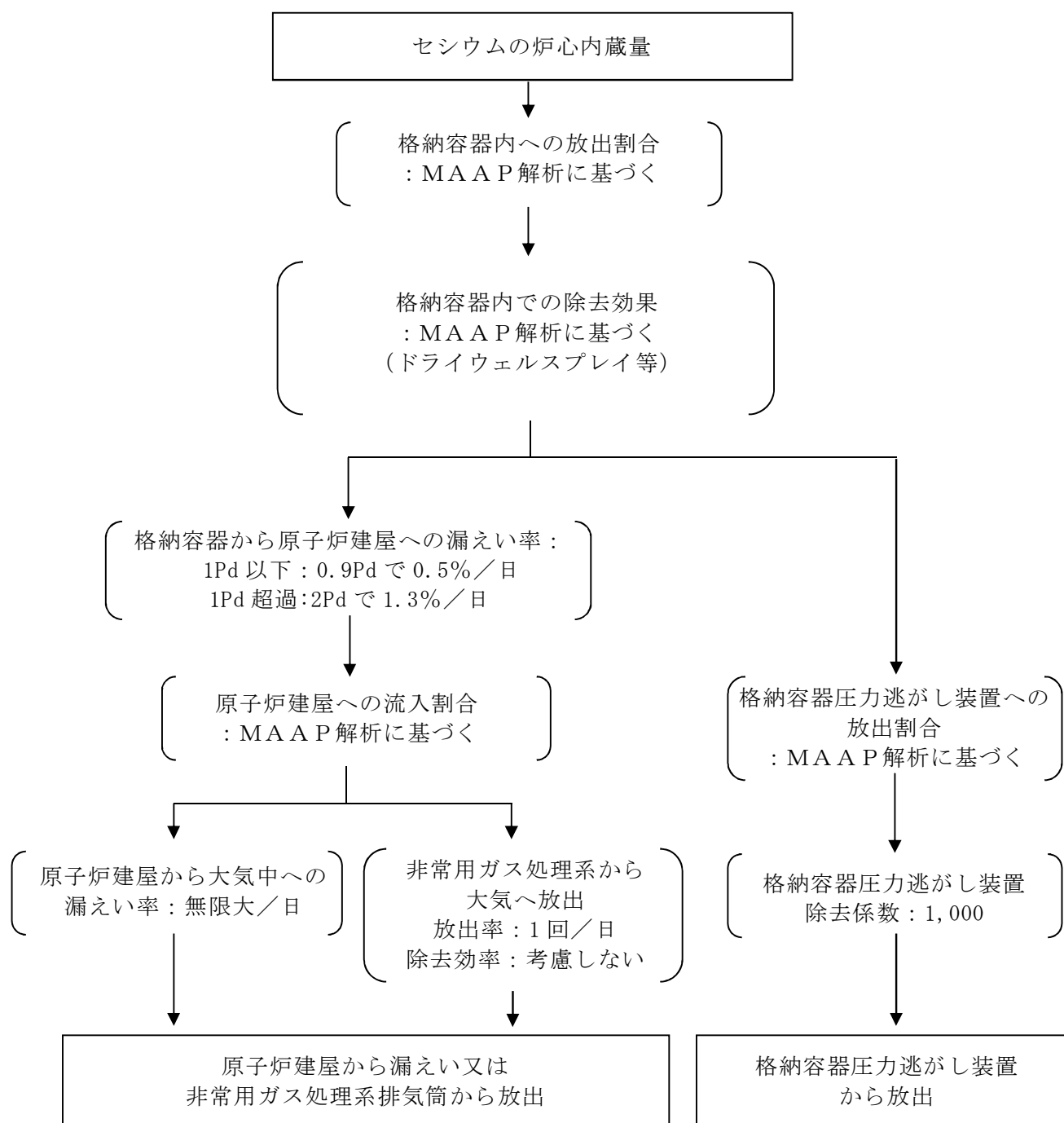

第 3 図セシウムの大気放出過程



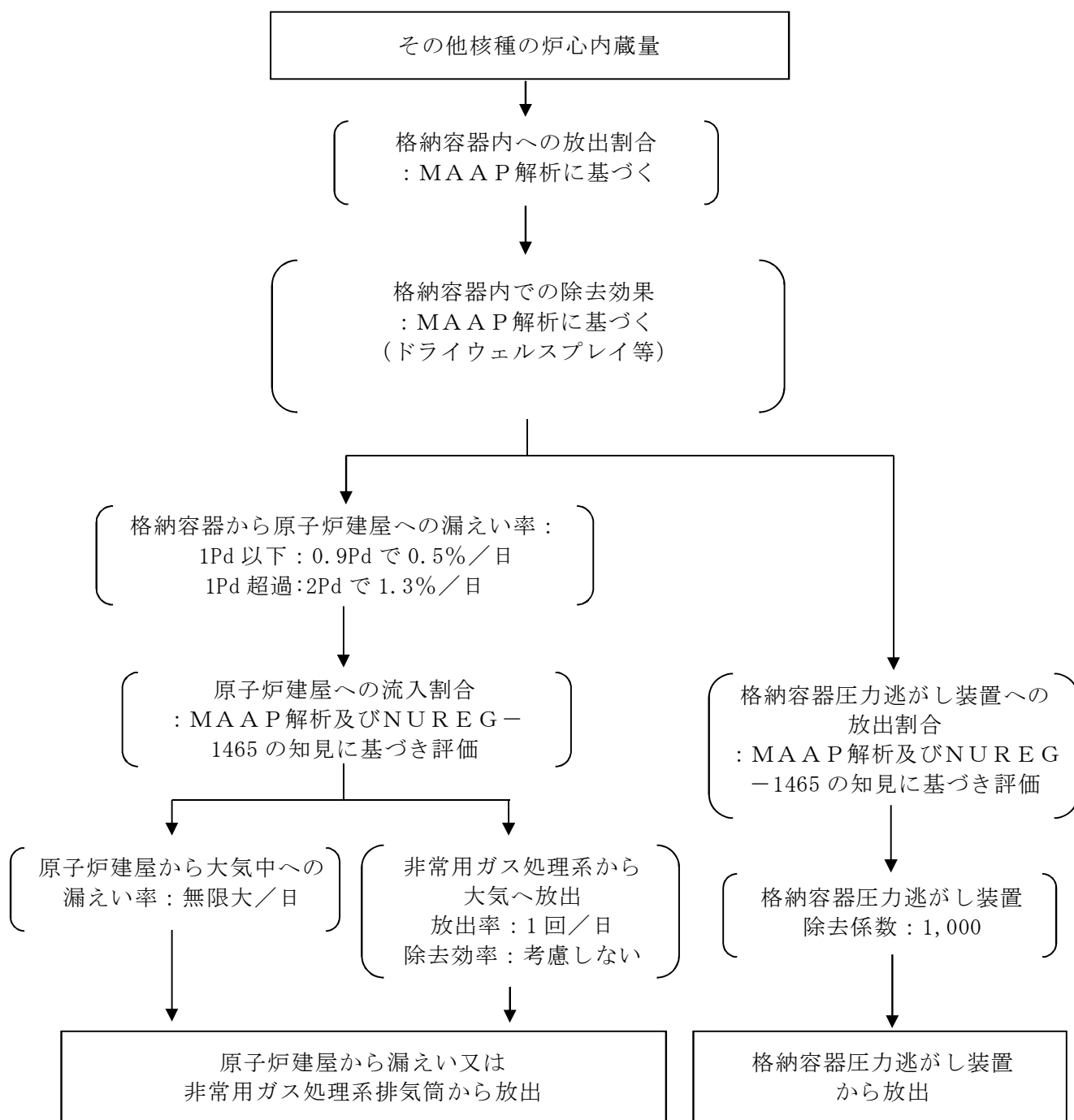

第 4 図 その他核種の大気放出過程



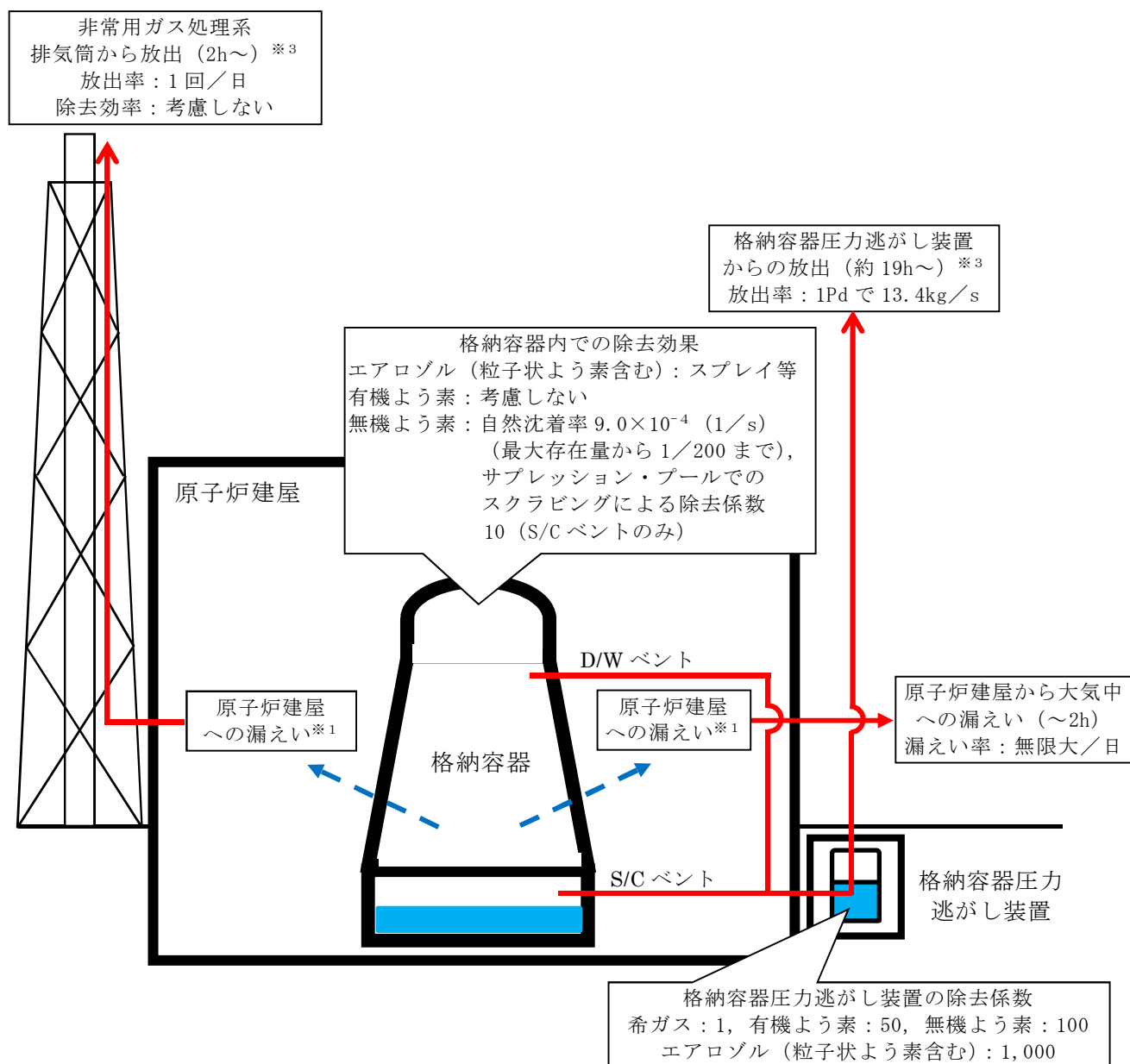

※<sup>1</sup> 格納容器から原子炉建屋への漏えい率

【希ガス, エアロゾル (粒子状よう素含む), 有機よう素】

1Pd 以下：0.9Pd で 0.5%/日, 1Pd 超過：2Pd で 1.3%/日

【無機よう素】

1.5h 後～19.5h 後：1.3%/日 (一定), 上記以外の期間：0.5%/日 (一定)

| 大気への放出経路         | 0h | ▼2h※ <sup>2</sup> | ▼19h※ <sup>3</sup> | 168h▼ |
|------------------|----|-------------------|--------------------|-------|
| 原子炉建屋から大気中への漏えい  |    |                   |                    |       |
| 非常用ガス処理系排気筒から放出  |    |                   |                    |       |
| 格納容器圧力逃がし装置からの放出 |    |                   |                    |       |

※<sup>2</sup> 非常用ガス処理系の起動により原子炉建屋内は負圧となるため, 事象発生 2h 以降は原子炉建屋から大気中への漏えいはなくなる。

※<sup>3</sup> 事象発生後 19h 以降は, 「非常用ガス処理系排気筒から放出」及び「格納容器圧力逃がし装置からの放出」の両経路から放射性物質を放出する。

第 5 図 大気放出過程概略図 (イメージ)



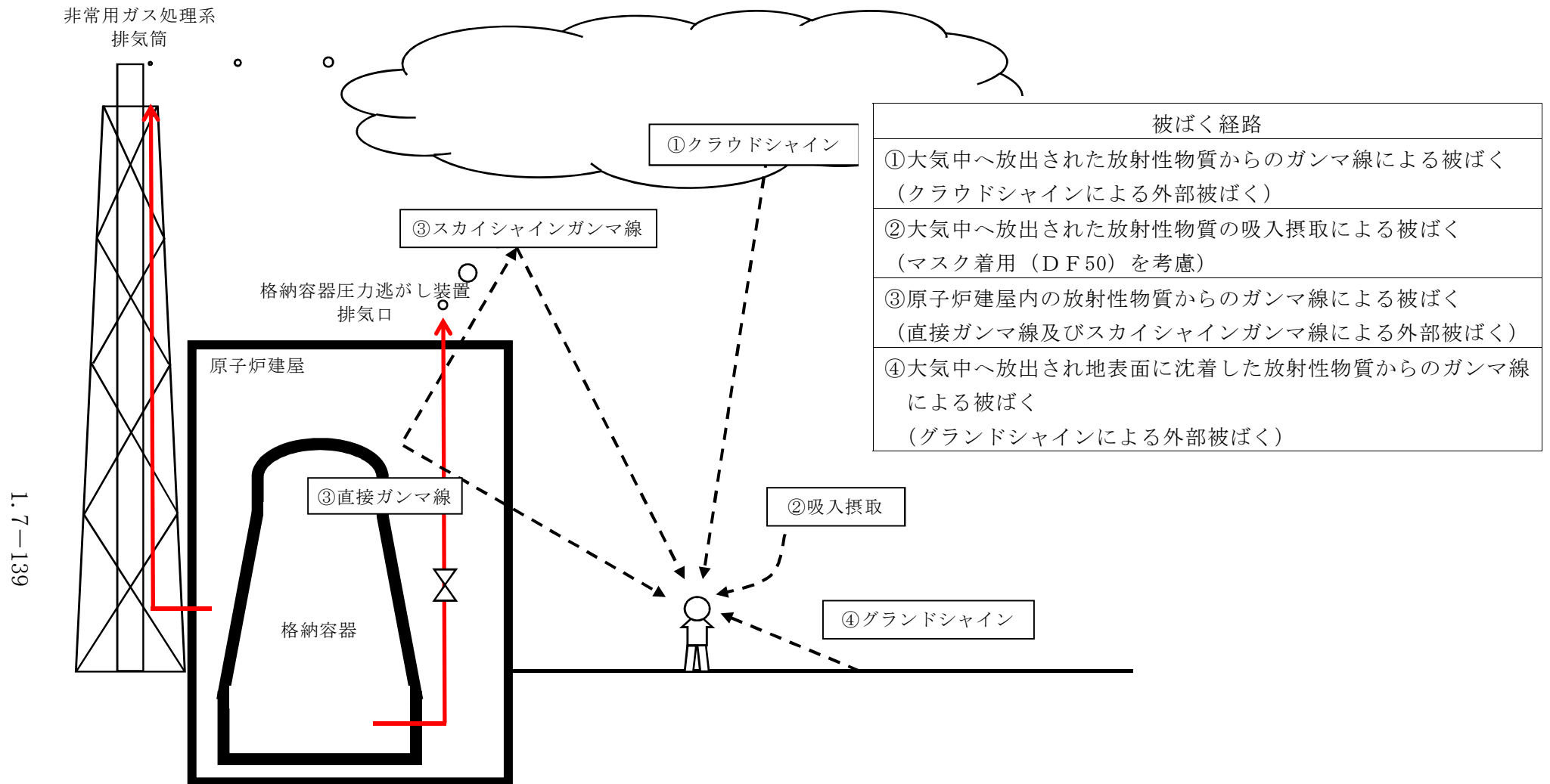

第6図 ベント操作に係る作業時の被ばく評価経路イメージ (屋外移動時)



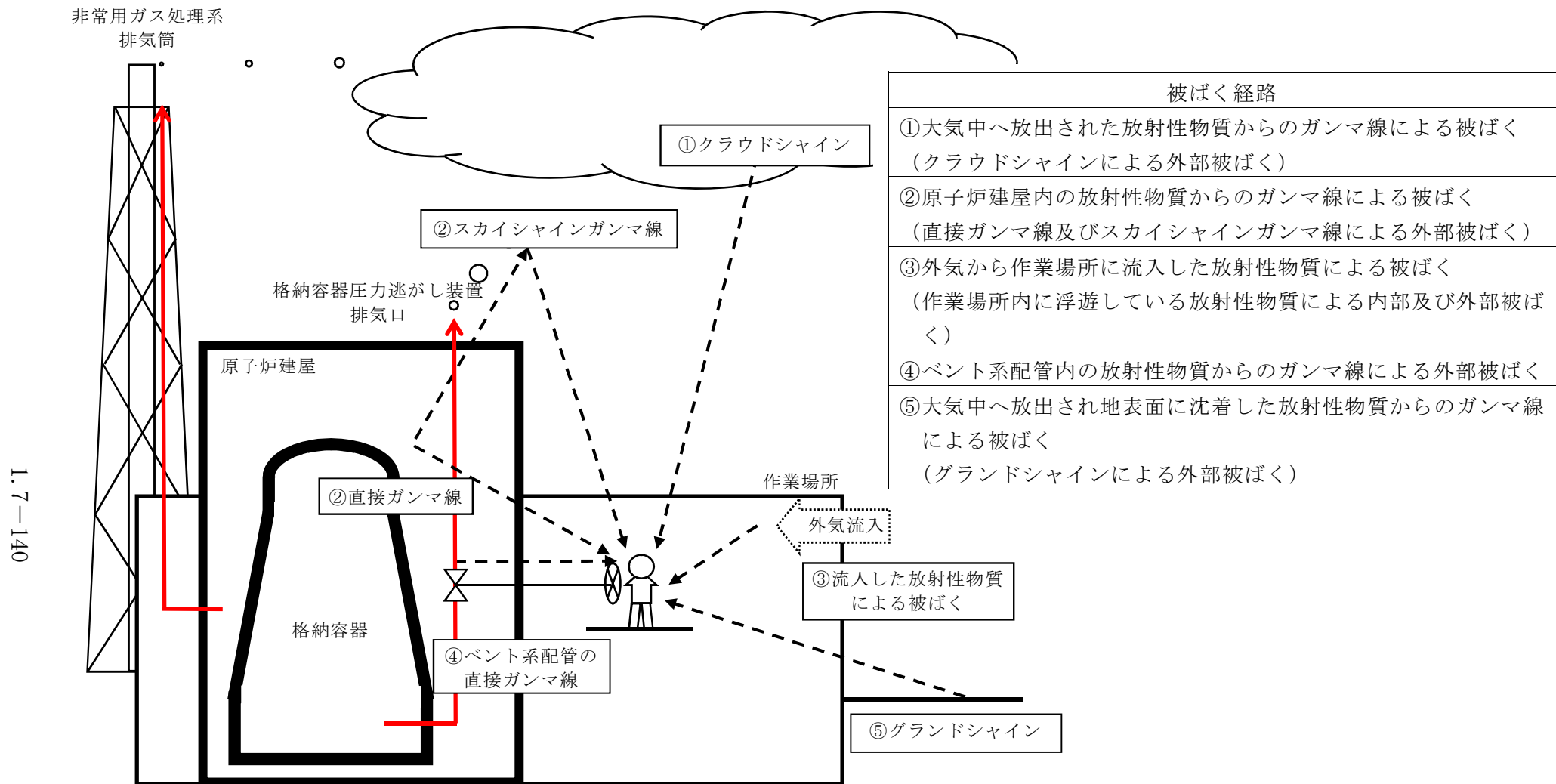

第7図 ベント操作に係る作業時の被ばく評価経路イメージ（屋内移動時及び第一弁開操作時）



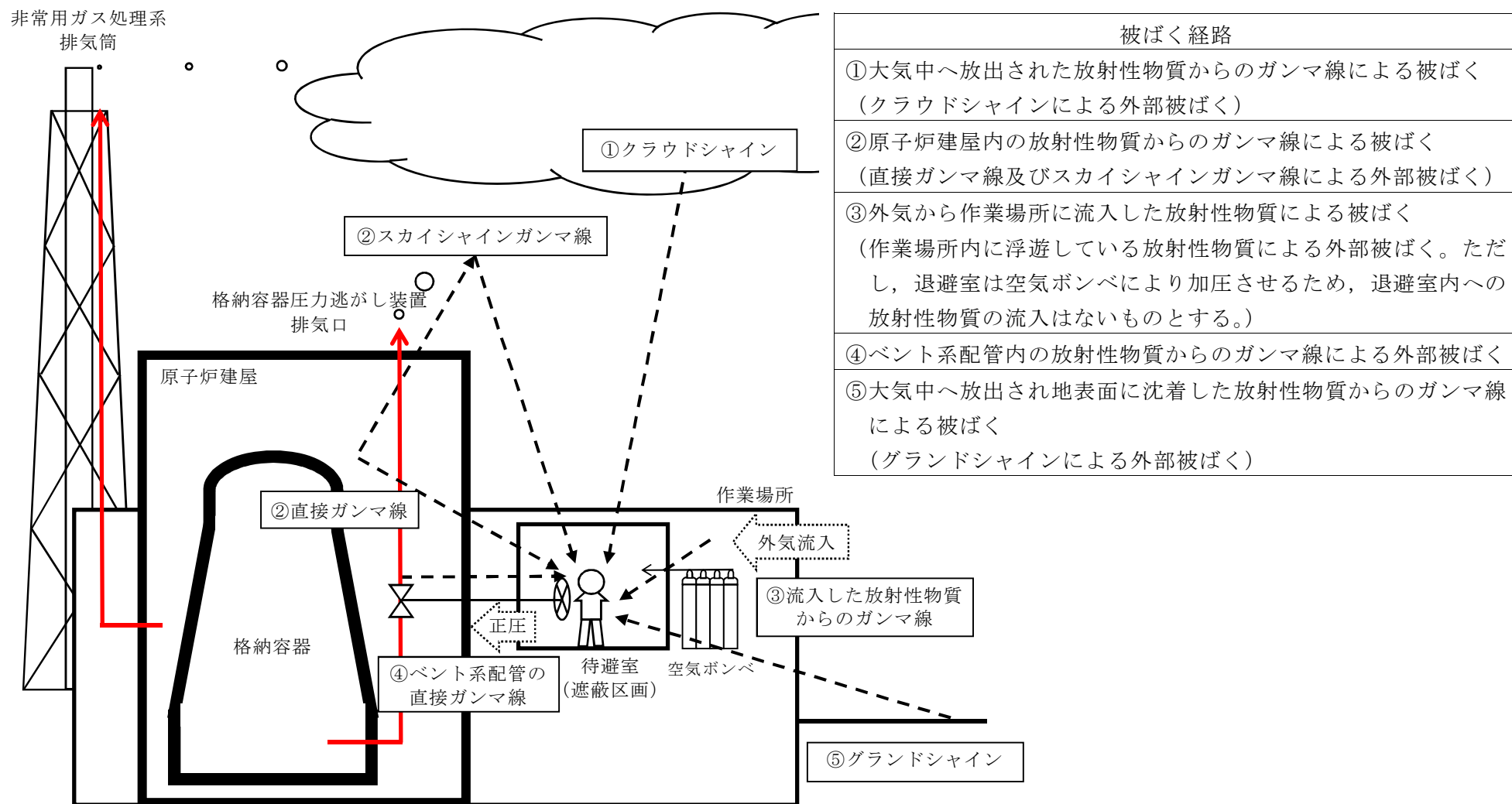

第8図 ベント操作に係る作業時の被ばく評価経路イメージ (第二弁開操作時)



第 2 表 大気拡散評価条件

| 項 目              | 評価条件                                                                        | 選定理由                                                                                                 |
|------------------|-----------------------------------------------------------------------------|------------------------------------------------------------------------------------------------------|
| 大気拡散評価モデル        | ガウスプルームモデル                                                                  | 発電用原子炉施設の安全解析に関する気象指針（以下「気象指針」という。）に基づき評価                                                            |
| 気象資料             | 東海第二発電所における 1 年間の気象資料（2005 年 4 月～2006 年 3 月）<br>地上風 ：地上 10m<br>排気筒風：地上 140m | 格納容器圧力逃がし装置排気口及び原子炉建屋からの放出は地上風（地上 10m）の気象データを使用<br>非常用ガス処理系排気筒からの放出は排気筒風（地上 140m）の気象データを使用（補足 11 参照） |
| 放出源及び放出源高さ（有効高さ） | 原子炉建屋漏えい：地上 0m<br>格納容器圧力逃がし装置排気口からの放出：地上 55m<br>非常用ガス処理系排気筒からの放出：地上 95m     | 格納容器圧力逃がし装置排気口からの放出は建屋影響を考慮し原子炉建屋屋上からの放出と想定し設定<br>非常用ガス処理系排気筒からの放出は方位ごとの風洞実験結果のうち保守的に最低の方位の有効高さを設定   |
| 実効放出継続時間         | 1 時間                                                                        | 保守的に最も短い実効放出継続時間を設定（補足 9 参照）                                                                         |
| 累積出現頻度           | 小さい方から 97%                                                                  | 気象指針に基づき設定                                                                                           |
| 建屋の影響            | 考慮する                                                                        | 格納容器圧力逃がし装置排気口放出及び原子炉建屋漏えいにおいては放出源から近距離の原子炉建屋の影響を受けるため、建屋による巻き込み現象を考慮                                |
| 巻き込みを生じる代表建屋     | 原子炉建屋                                                                       | 放出源から最も近く、巻き込みの影響が最も大きい建屋として選定                                                                       |
| 大気拡散評価点          | 第 20 図参照                                                                    | 屋外移動時は敷地内の最大濃度点で設定<br>屋内移動時は原子炉建屋付近の最大濃度点で設定<br>作業時は作業地点のある原子炉建屋外壁で設定                                |
| 着目方位             | 非常用ガス処理系排気筒：1 方位<br>原子炉建屋及び格納容器圧力逃がし装置排気口：9 方位                              | 非常用ガス処理系排気筒（排気筒放出）については評価点の方位とし、原子炉建屋漏えい及び格納容器圧力逃がし装置排気口については放出源が評価点に近いことから、180 度をカバーする方位を対象とする。     |
| 建屋影響             | 3, 000m <sup>2</sup>                                                        | 原子炉建屋の最小投影断面積を設定                                                                                     |
| 形状係数             | 0. 5                                                                        | 気象指針に基づき設定                                                                                           |



第3表 評価に使用する相対濃度 ( $\chi/Q$ ) 及び相対線量 ( $D/Q$ )

| 作業内容                 |               | 放出箇所                           | $\chi/Q$ 及び $D/Q$               |                         |
|----------------------|---------------|--------------------------------|---------------------------------|-------------------------|
| 第一弁<br>(S/C側)<br>開操作 | 屋内移動時/<br>作業時 | 原子炉建屋漏えい<br>(地上放出)             | $\chi/Q$<br>(s/m <sup>3</sup> ) | 約 $8.0 \times 10^{-4}$  |
|                      |               | 非常用ガス処理系排気筒<br>(排気筒放出)         | $\chi/Q$<br>(s/m <sup>3</sup> ) | 約 $3.0 \times 10^{-6}$  |
| 第一弁<br>(D/W側)<br>開操作 | 屋内移動時         | 原子炉建屋漏えい<br>(地上放出)             | $\chi/Q$<br>(s/m <sup>3</sup> ) | 約 $8.0 \times 10^{-4}$  |
|                      |               | 非常用ガス処理系排気筒<br>(排気筒放出)         | $\chi/Q$<br>(s/m <sup>3</sup> ) | 約 $3.0 \times 10^{-6}$  |
|                      | 作業時           | 原子炉建屋漏えい<br>(地上放出)             | $\chi/Q$<br>(s/m <sup>3</sup> ) | 約 $7.4 \times 10^{-4}$  |
|                      |               | 非常用ガス処理系排気筒<br>(排気筒放出)         | $\chi/Q$<br>(s/m <sup>3</sup> ) | 約 $2.1 \times 10^{-6}$  |
|                      |               |                                | $D/Q$<br>(Gy/Bq)                | 約 $6.4 \times 10^{-20}$ |
|                      |               |                                |                                 |                         |
| 第二弁<br>開操作           | 屋外移動時         | 原子炉建屋漏えい<br>(地上放出)             | $\chi/Q$<br>(s/m <sup>3</sup> ) | 約 $8.3 \times 10^{-4}$  |
|                      |               | 格納容器圧力逃がし装置<br>排気口<br>(建屋屋上放出) | $\chi/Q$<br>(s/m <sup>3</sup> ) | 約 $4.2 \times 10^{-4}$  |
|                      |               |                                | $D/Q$<br>(Gy/Bq)                | 約 $8.7 \times 10^{-19}$ |
|                      |               | 非常用ガス処理系排気筒<br>(排気筒放出)         | $\chi/Q$<br>(s/m <sup>3</sup> ) | 約 $3.0 \times 10^{-6}$  |
|                      |               |                                | $D/Q$<br>(Gy/Bq)                | 約 $1.2 \times 10^{-19}$ |
|                      |               |                                |                                 |                         |
|                      | 屋内移動時         | 原子炉建屋漏えい<br>(地上放出)             | $\chi/Q$<br>(s/m <sup>3</sup> ) | 約 $8.0 \times 10^{-4}$  |
|                      |               | 格納容器圧力逃がし装置<br>排気口<br>(建屋屋上放出) | $\chi/Q$<br>(s/m <sup>3</sup> ) | 約 $4.0 \times 10^{-4}$  |
|                      |               | 非常用ガス処理系排気筒<br>(排気筒放出)         | $\chi/Q$<br>(s/m <sup>3</sup> ) | 約 $3.0 \times 10^{-6}$  |
|                      | 作業時           | 原子炉建屋漏えい<br>(地上放出)             | $\chi/Q$<br>(s/m <sup>3</sup> ) | 約 $7.4 \times 10^{-4}$  |
|                      |               | 格納容器圧力逃がし装置<br>排気口<br>(建屋屋上放出) | $\chi/Q$<br>(s/m <sup>3</sup> ) | 約 $3.7 \times 10^{-4}$  |
|                      |               | 非常用ガス処理系排気筒<br>(排気筒放出)         | $\chi/Q$<br>(s/m <sup>3</sup> ) | 約 $3.0 \times 10^{-6}$  |



第4表 建屋内に流入した放射性物質による外部被ばく評価条件

| 項 目                           | 評価条件                                                                                                                                                                                                                                                                                                                                                                                                                                                                                                                | 選定理由                                                                 |
|-------------------------------|---------------------------------------------------------------------------------------------------------------------------------------------------------------------------------------------------------------------------------------------------------------------------------------------------------------------------------------------------------------------------------------------------------------------------------------------------------------------------------------------------------------------|----------------------------------------------------------------------|
| サブマージョンモデル<br>(評価式)           | $D = 6.2 \times 10^{-14} \cdot Q_Y \cdot \chi / Q \cdot E_Y \cdot (1 - e^{-\mu \cdot R}) \cdot 3600$ <p> <math>D</math> : 放射線量率 (Sv/h)<br/> <math>Q_Y</math> : 大気に放出された放射性物質放出率 (Bq/s)<br/> (0.5MeV 換算値)<br/> <math>E_Y</math> : ガンマ線エネルギー (0.5MeV/dis)<br/> <math>\mu</math> : 空気に対するガンマ線エネルギー吸収係数<br/> (3.9×10<sup>-3</sup>/m)<br/> <math>R</math> : 作業エリア等の空間体積と等価な半球の半径 (m)<br/> <math display="block">R = \sqrt[3]{\frac{3 \cdot V_R}{2 \cdot \pi}}</math> <math>V_R</math> : 作業エリア等の空間体積 (m<sup>3</sup>) </p> | —                                                                    |
| 作業場所等の空間体積 (V <sub>R</sub> )  | <p>&lt; S / Cからのベントを行う場合&gt;</p> <ul style="list-style-type: none"> <li>第一弁 <p>操作場所 : 2,200m<sup>3</sup><br/> 屋内移動アクセスルート : 2,200m<sup>3</sup></p> </li> <li>第二弁 <p>操作場所 : 590m<sup>3</sup><br/> 屋内移動アクセスルート : 2,200m<sup>3</sup></p> </li> </ul> <p>&lt; D / Wからのベントを行う場合&gt;</p> <ul style="list-style-type: none"> <li>第一弁 <p>屋外のため相対線量より評価</p> </li> <li>第二弁 <p>操作場所 : 590m<sup>3</sup><br/> 屋内移動アクセスルート : 2,200m<sup>3</sup></p> </li> </ul>                                                                   | <p>アクセスルートとなる建屋内の区画で最も線量率が高くなる区画の空間体積で設定<br/> 操作エリアは作業区画の空間体積で設定</p> |
| 屋内作業場所流入率の考慮                  | 考慮しない                                                                                                                                                                                                                                                                                                                                                                                                                                                                                                               | 保守的に外気濃度と同一濃度とする。                                                    |
| 待避室の遮蔽及び空気ボンベ加圧考慮 (第二弁操作場所以の) | <p>待避室の遮蔽厚 <input type="text"/>※ (コンクリート相当)</p> <p>空気ボンベによる加圧時間: ベント実施から3時間</p> <p>※格納容器圧力逃がし装置配管がある部分の遮蔽厚は <input type="text"/> (コンクリート相当)</p>                                                                                                                                                                                                                                                                                                                                                                     | <p>第二弁操作場所にベント後3時間滞在する。</p>                                          |



第 5 表 線量換算係数，呼吸率等

| 項 目       | 評価条件                                                                                                                                                                                                                                                                                                                                                                                                                                                                                                                                                                       | 選定理由                                       |
|-----------|----------------------------------------------------------------------------------------------------------------------------------------------------------------------------------------------------------------------------------------------------------------------------------------------------------------------------------------------------------------------------------------------------------------------------------------------------------------------------------------------------------------------------------------------------------------------------|--------------------------------------------|
| 線量換算係数    | <p>成人実効線量換算係数を使用<br/>(主な核種を以下に示す)</p> <p> <math>I-131 : 2.0 \times 10^{-8} \text{ Sv/Bq}</math><br/> <math>I-132 : 3.1 \times 10^{-10} \text{ Sv/Bq}</math><br/> <math>I-133 : 4.0 \times 10^{-9} \text{ Sv/Bq}</math><br/> <math>I-134 : 1.5 \times 10^{-10} \text{ Sv/Bq}</math><br/> <math>I-135 : 9.2 \times 10^{-10} \text{ Sv/Bq}</math><br/> <math>Cs-134 : 2.0 \times 10^{-8} \text{ Sv/Bq}</math><br/> <math>Cs-136 : 2.8 \times 10^{-9} \text{ Sv/Bq}</math><br/> <math>Cs-137 : 3.9 \times 10^{-8} \text{ Sv/Bq}</math> </p> <p>上記以外の核種は ICRP Pub. 71 等に基づく</p> | ICRP Publication 71 に基づき設定                 |
| 呼吸率       | $1.2 \text{ m}^3/\text{h}$                                                                                                                                                                                                                                                                                                                                                                                                                                                                                                                                                 | 成人活動時の呼吸率を設定                               |
| マスクの除染係数  | D F 50                                                                                                                                                                                                                                                                                                                                                                                                                                                                                                                                                                     | 性能上期待できる値から設定                              |
| 地表面への沈着速度 | <p>粒子状物質：<math>0.5 \text{ cm/s}</math><br/> 無機よう素：<math>0.5 \text{ cm/s}</math><br/> 有機よう素：<math>1.7 \times 10^{-3} \text{ cm/s}</math></p>                                                                                                                                                                                                                                                                                                                                                                                                                                | 東海第二発電所の実気象から求めた沈着速度から保守的に設定（補足 6～補足 8 参照） |



第 6 表 格納容器圧力逃がし装置配管からの直接ガンマ線

| 項 目            |               | 評価条件  |  | 選定理由                                              |
|----------------|---------------|-------|--|---------------------------------------------------|
| 遮蔽厚さ※          | 第一弁<br>(S/C側) | 作業場所  |  | ベント操作エリアにおける原子炉建屋壁，補助遮蔽設備等を考慮<br>(第 9 図～第 19 図参照) |
|                |               | 移動ルート |  |                                                   |
|                | 第一弁<br>(D/W側) | 作業場所  |  |                                                   |
|                |               | 移動ルート |  |                                                   |
|                | 第二弁           | 作業場所  |  |                                                   |
|                |               | 移動ルート |  |                                                   |
| 配管中心から評価点までの距離 | 第一弁<br>(S/C側) | 作業場所  |  | —                                                 |
|                |               | 移動ルート |  |                                                   |
|                | 第一弁<br>(D/W側) | 作業場所  |  |                                                   |
|                |               | 移動ルート |  |                                                   |
|                | 第二弁           | 作業場所  |  |                                                   |
|                |               | 移動ルート |  |                                                   |

※遮蔽厚はコンクリート相当の厚さとする。

第 7 表 原子炉建屋からの直接ガンマ線及びスカイシャインガンマ線

| 項 目                     | 評価条件                                                           | 選定理由            |
|-------------------------|----------------------------------------------------------------|-----------------|
| 原子炉建屋内線源強度分布            | 原子炉建屋内に放出された放射性物質が均一に分布                                        | 審査ガイドに示されたとおり設定 |
| 原子炉建屋のモデル               | 原子炉建屋の幾何形状をモデル化                                                | 建屋外壁を遮蔽体として考慮   |
| 直接ガンマ線・スカイシャインガンマ線評価コード | 直接ガンマ線評価：<br>QAD-CGGP2R<br>スカイシャインガンマ線評価：<br>ANISN<br>G33-GP2R | 現行許認可（添十）に同じ    |



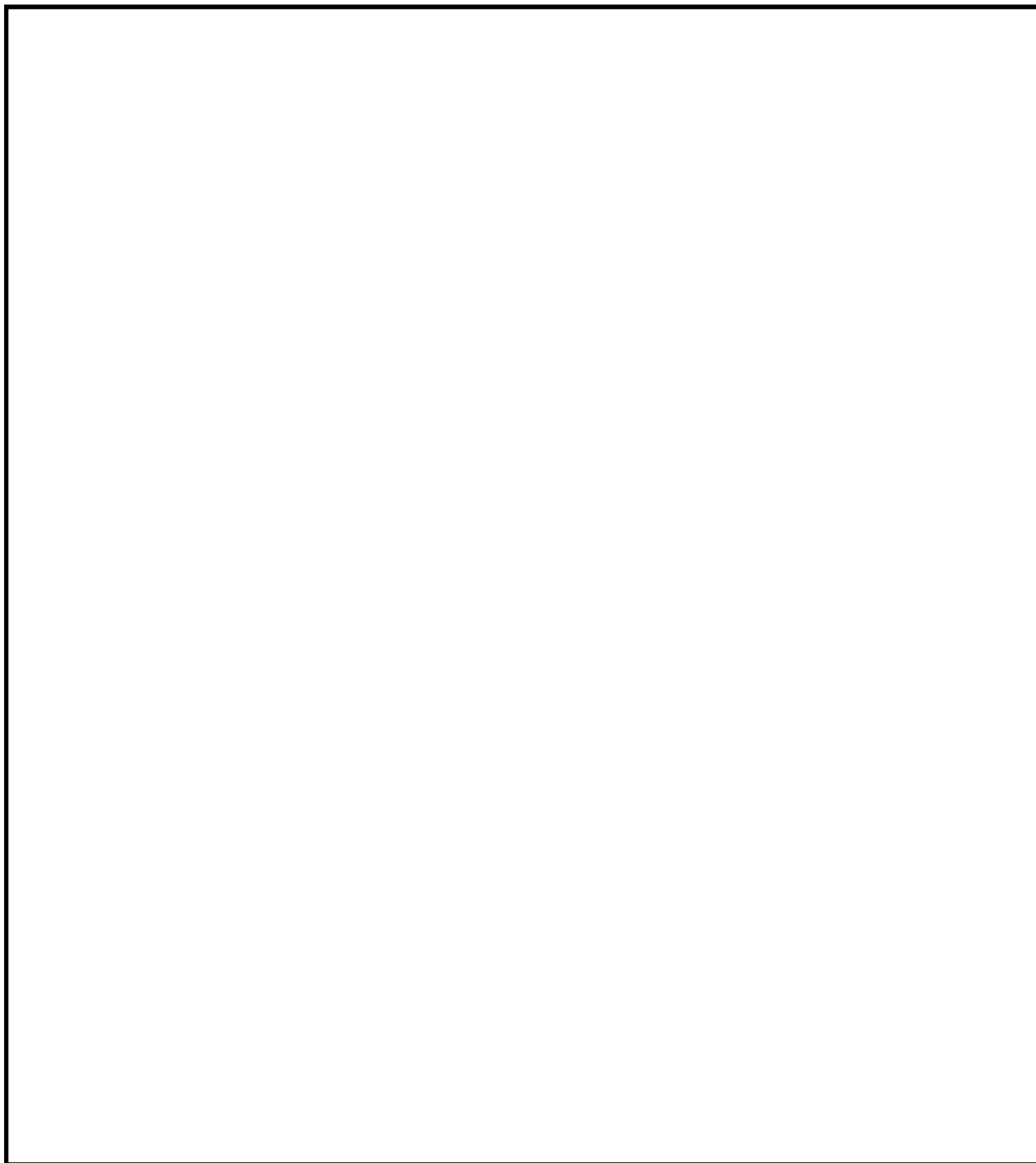

第9図 第一弁（S／C側）操作場所及びアクセスルート



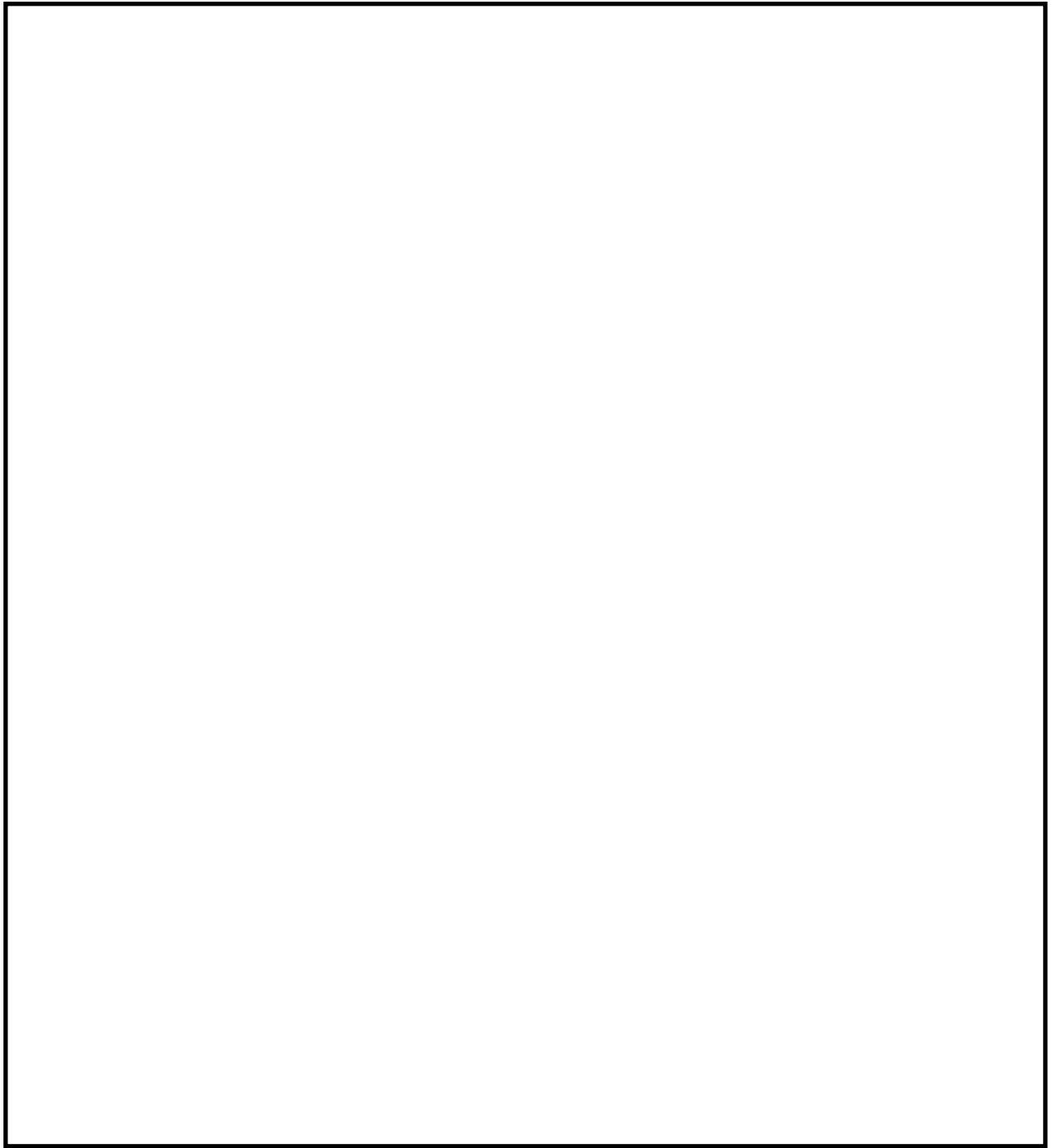

第 10 図 第一弁（S／C 側）操作場所及びアクセスルート



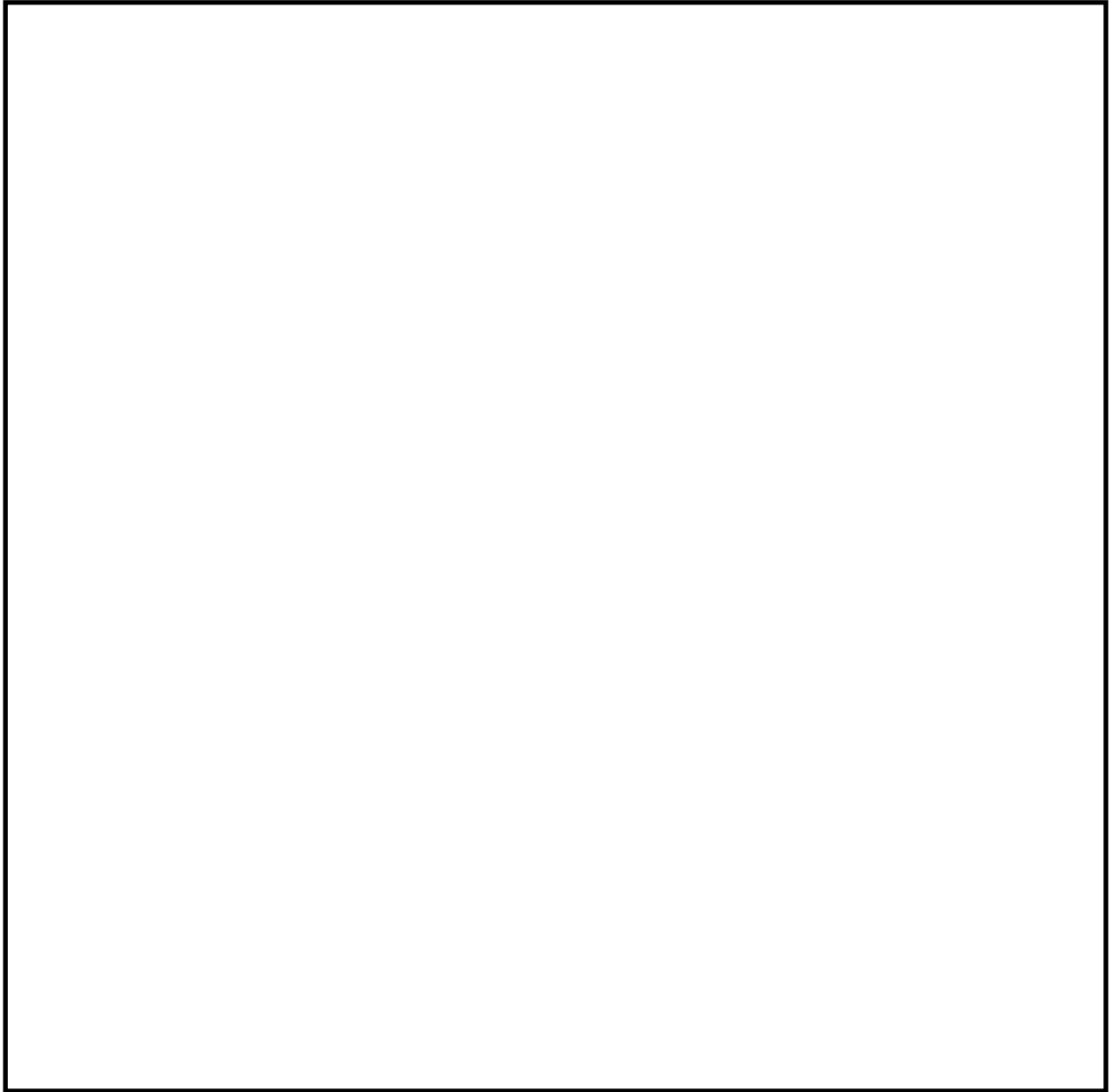

第 11 図 第一弁（S／C側）操作場所及びアクセスルート



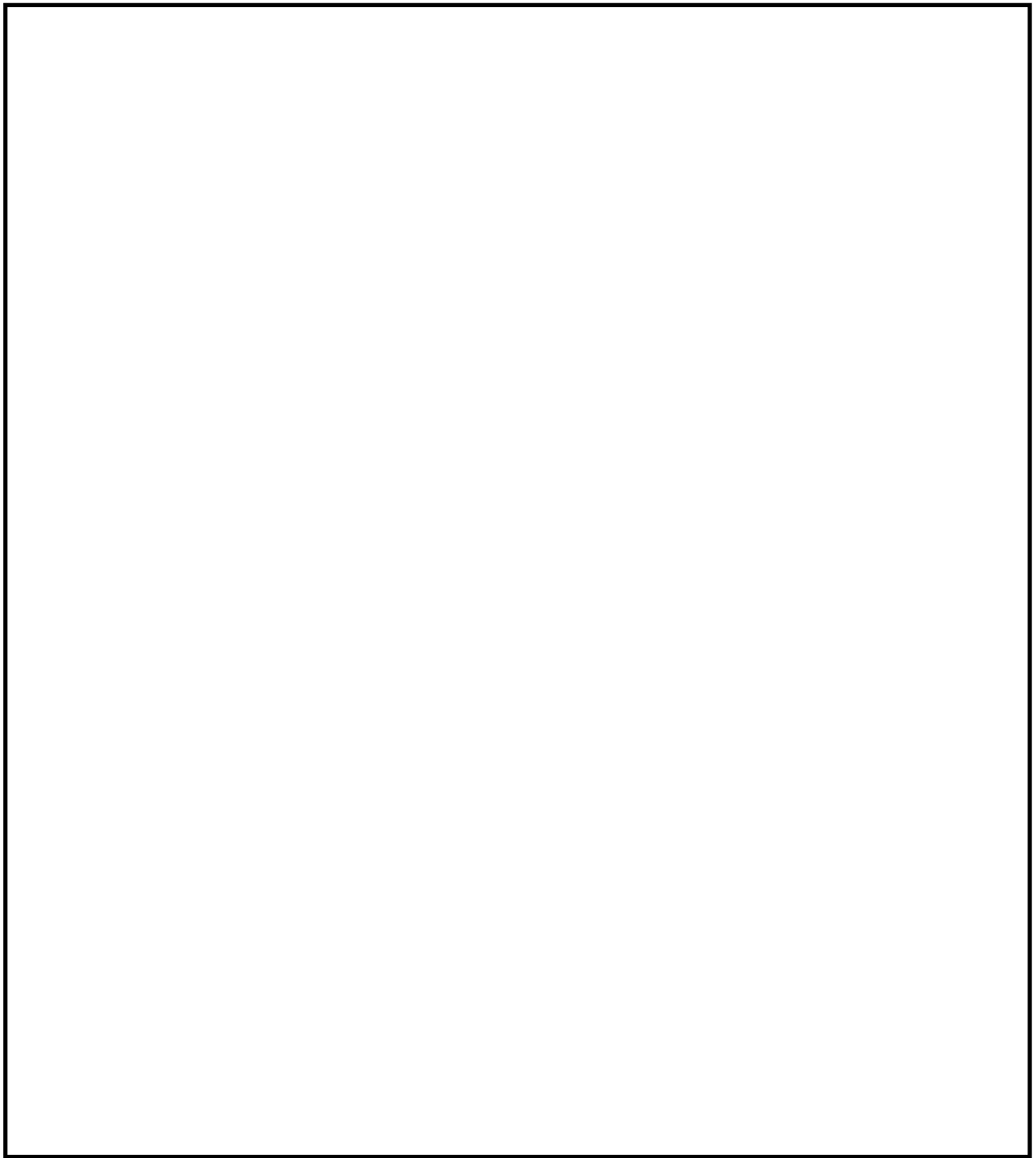

第 12 図 第一弁（D／W側）操作場所及びアクセスルート



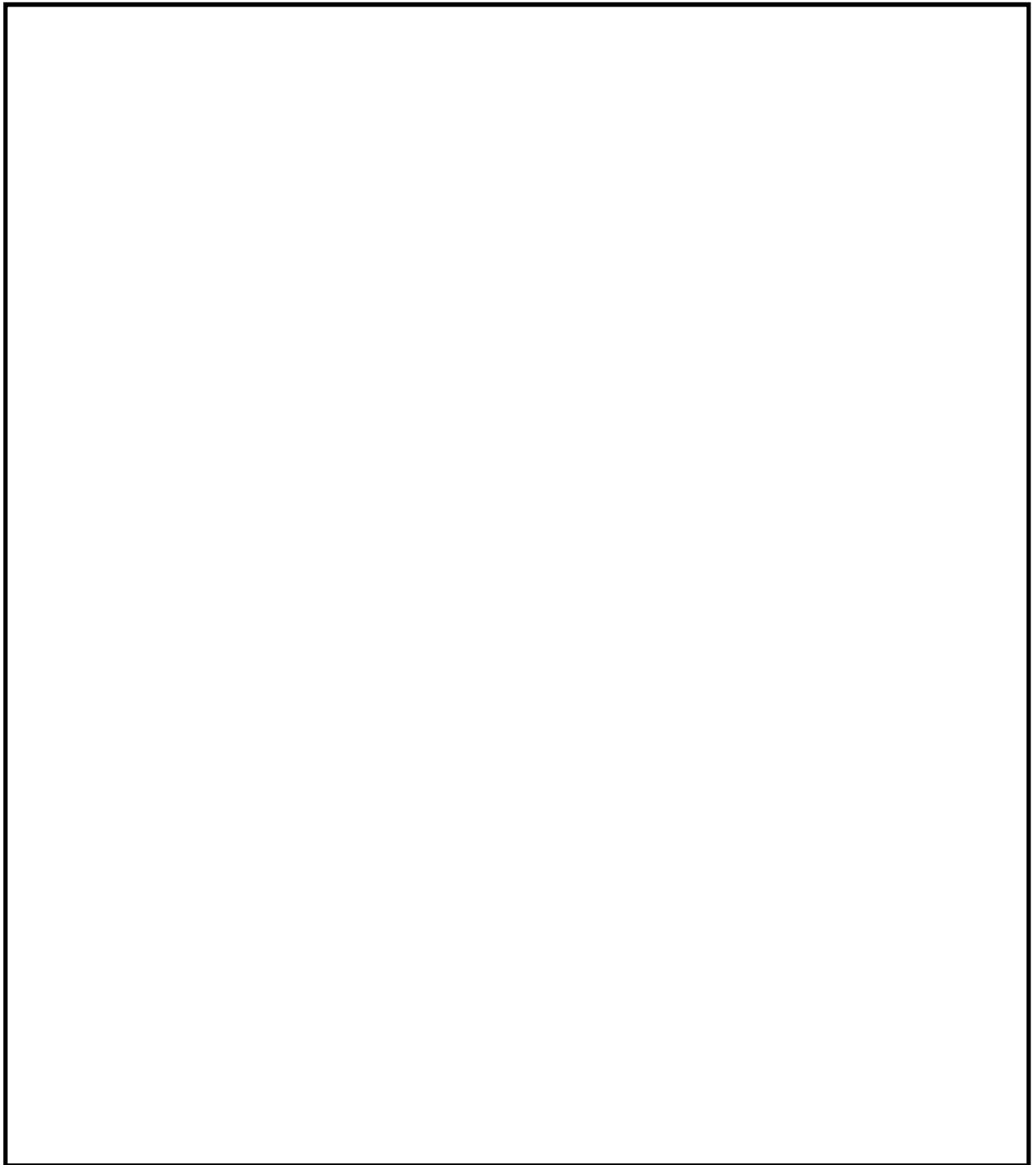

第 13 図 第一弁（D／W側）操作場所及びアクセスルート



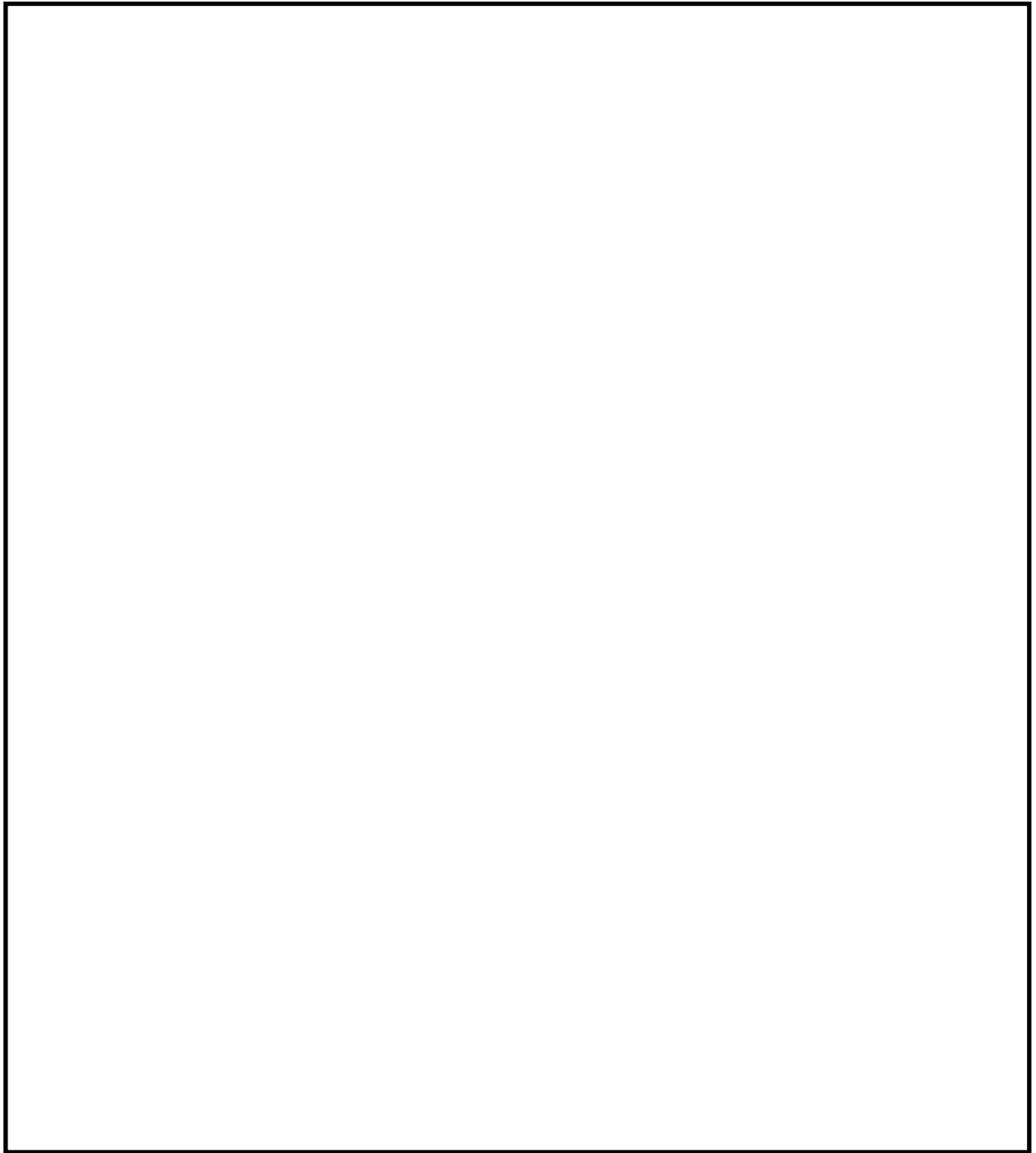

第 14 図 第一弁（D／W側）操作場所及びアクセスルート



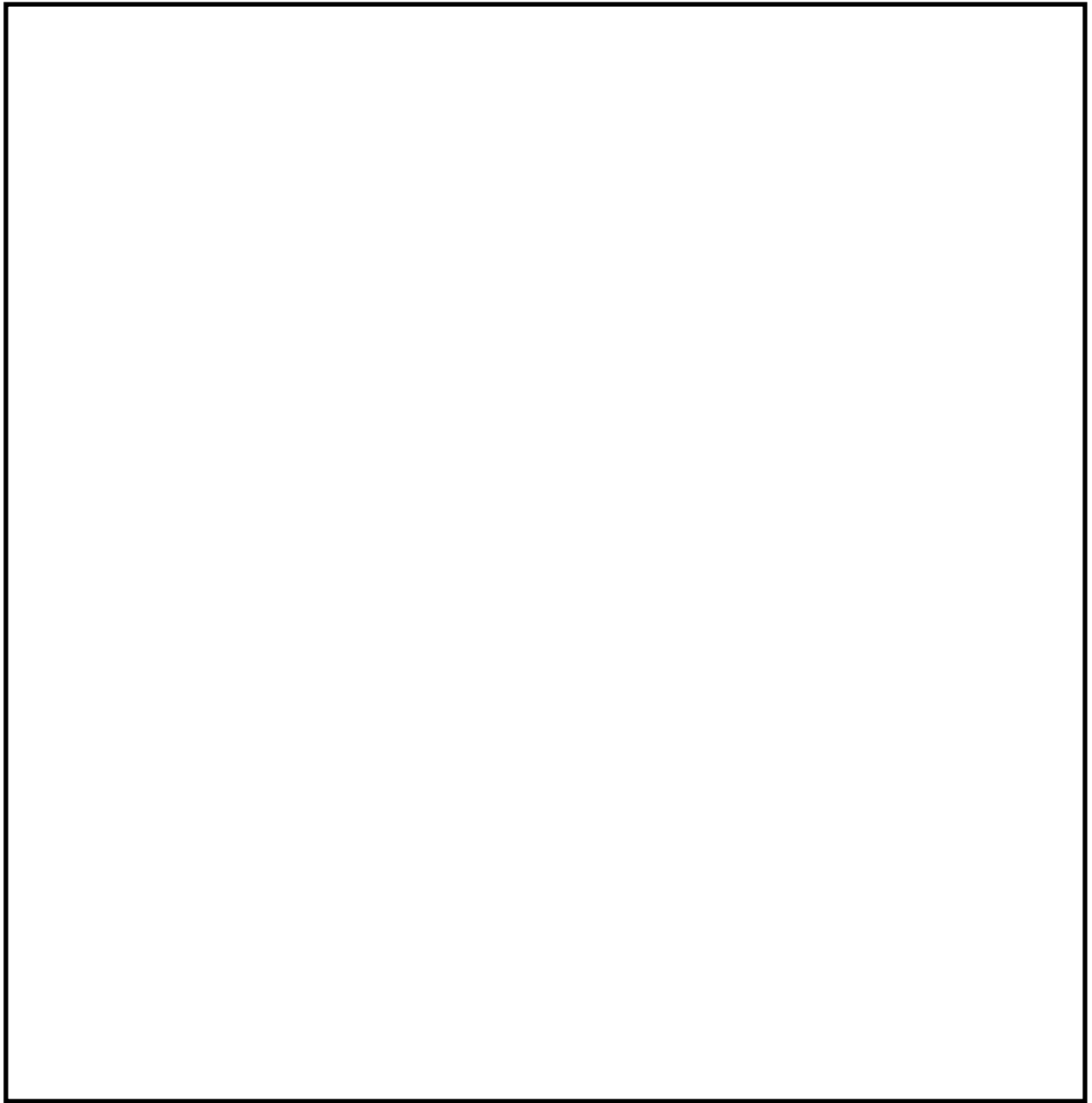

第 15 図 第一弁（D／W側）操作場所及びアクセスルート





第 16 図 屋外移動時のアクセスルート



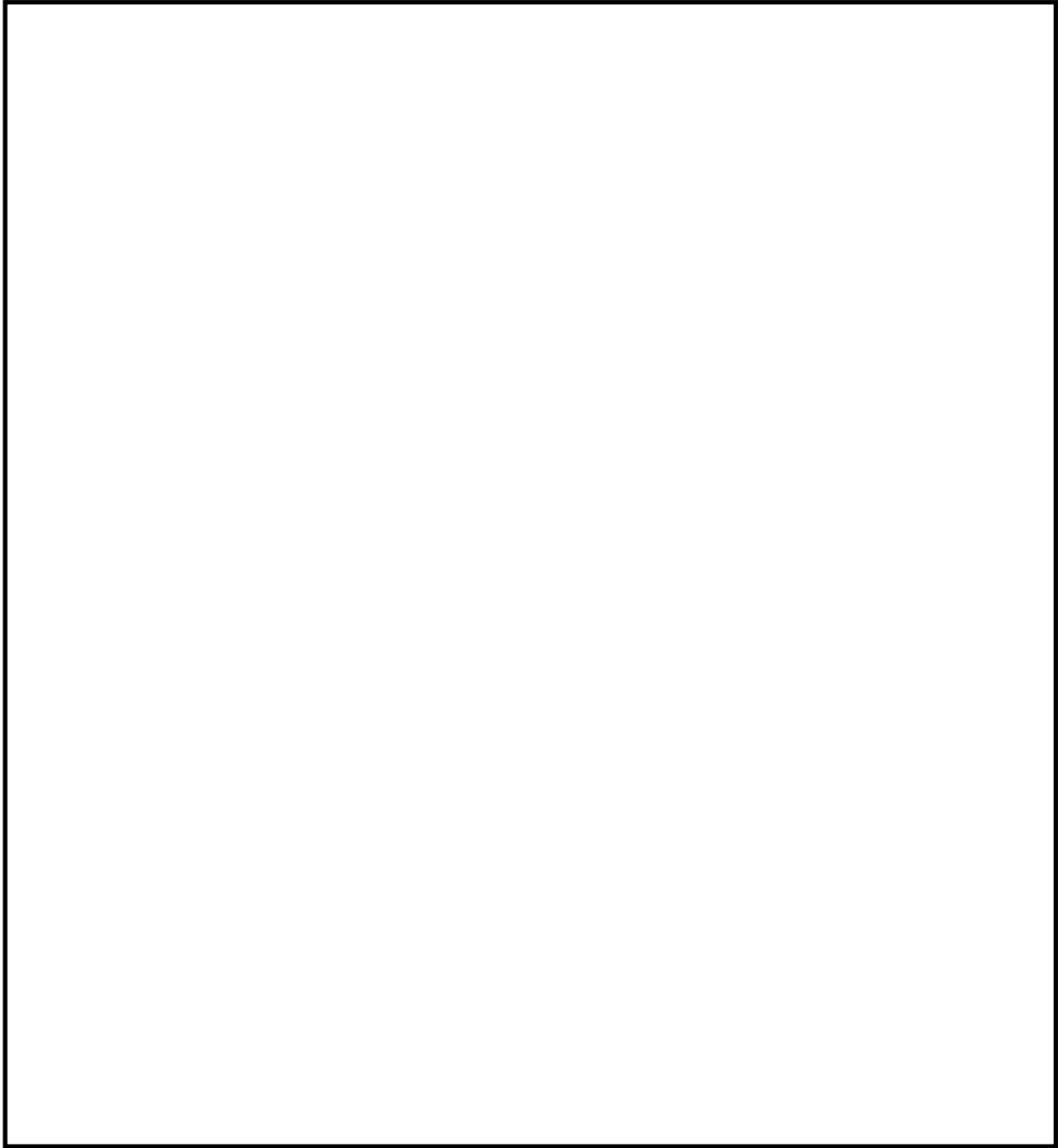

第17図 第二弁操作場所及びアクセスルート



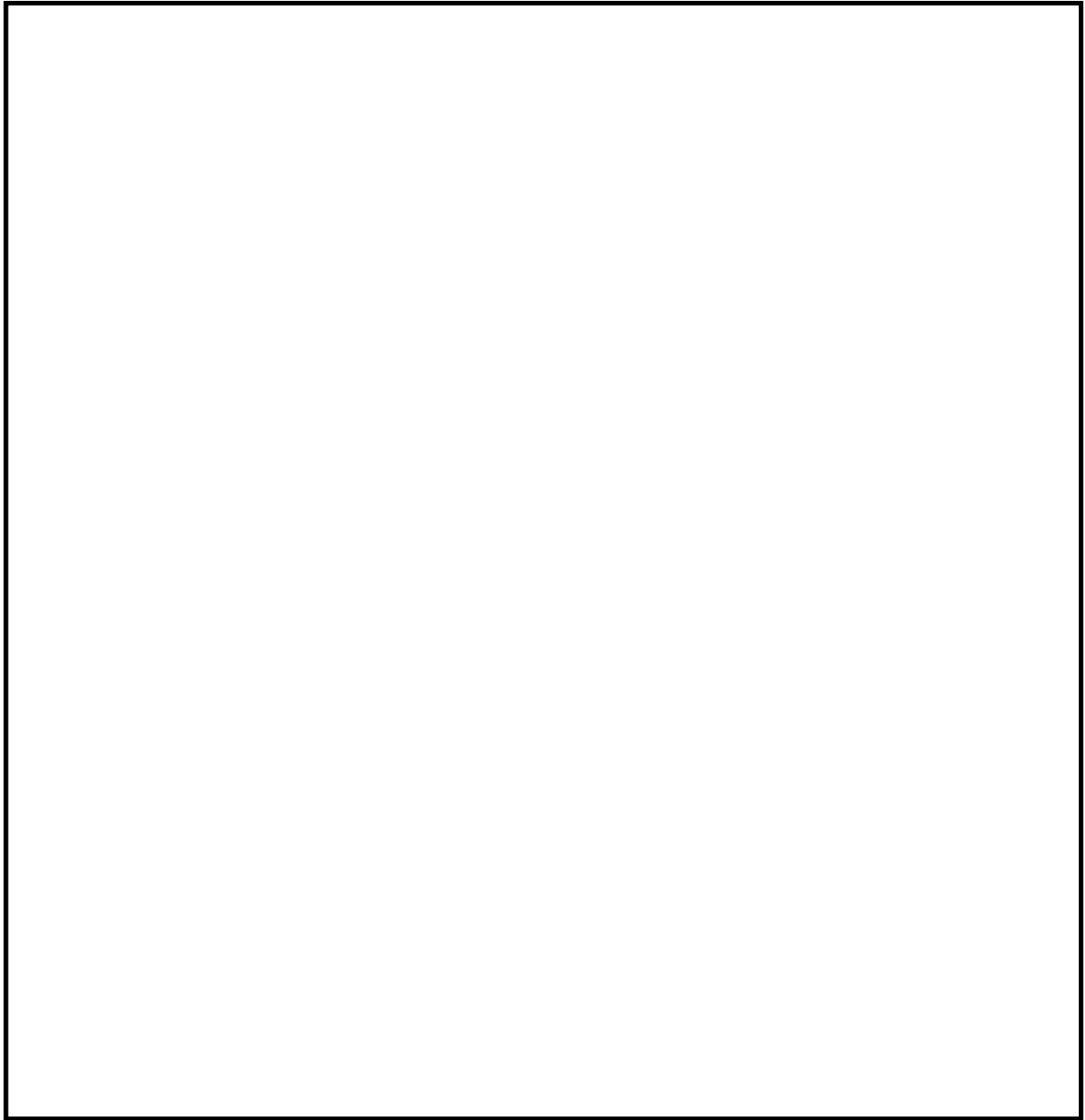

第18図 第二弁操作場所及びアクセスルート



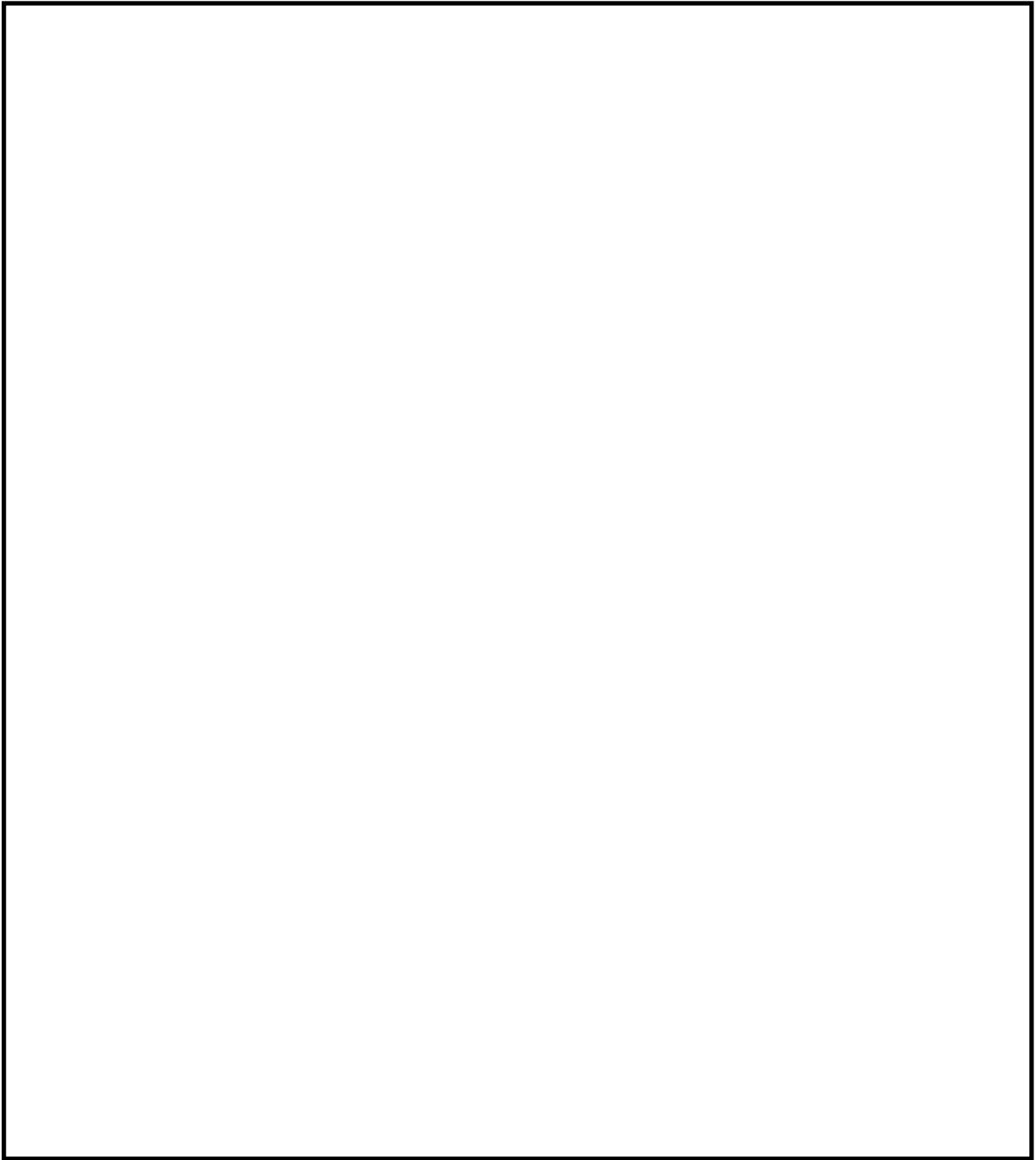

第19図 第二弁操作場所及びアクセスルート



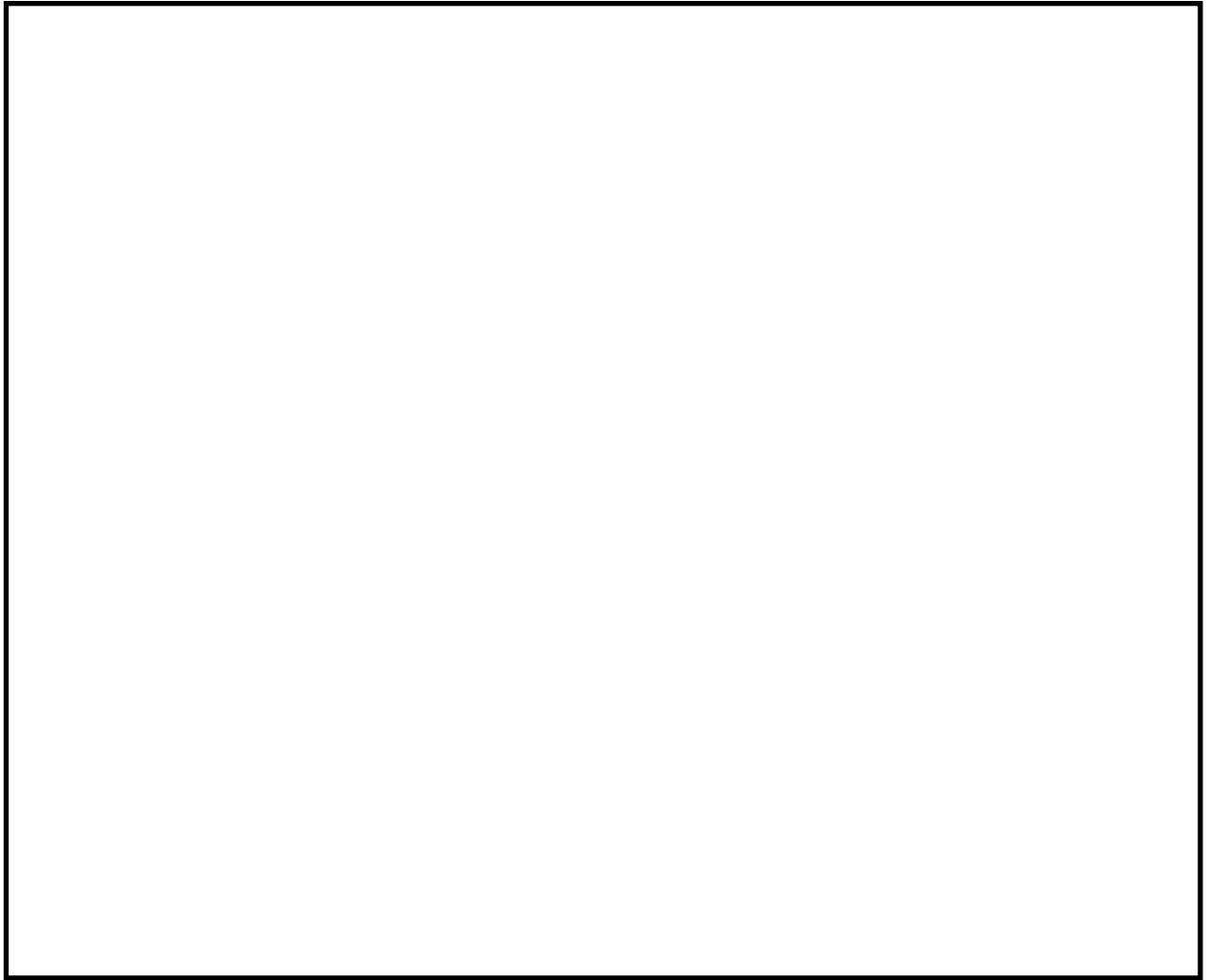

第 20 図 大気中に放出された放射性物質の濃度評価点



第8表 第一弁開操作に伴う移動時及び作業時の線量

(単位：mSv/h)

| 被ばく経路                                  |       | 第一弁（S／C側）開操作※1            |                           |                                     | 第一弁（D／W側）開操作※1              |                              |                              |                             |
|----------------------------------------|-------|---------------------------|---------------------------|-------------------------------------|-----------------------------|------------------------------|------------------------------|-----------------------------|
|                                        |       | ベント操作時                    | 屋内移動時<br>（中央制御室⇒<br>作業場所） | 屋外移動時<br>（作業場所⇒<br>緊急時対策所）          | ベント操作時                      | 屋内／屋外移動<br>時（中央制御室<br>⇒作業場所） | 屋内／屋外移動<br>時（作業場所⇒<br>付属棟入口） | 屋外移動時<br>（付属棟入口⇒<br>緊急時対策所） |
| 原子炉建屋内の放射性物質からの<br>ガンマ線による外部被ばく        |       | 約 $1.9 \times 10^0$       | 約 $2.7 \times 10^0$       | 約 $1.7 \times 10^0$                 | 約 $4.2 \times 10^0$         | 約 $4.2 \times 10^0$          | 約 $4.2 \times 10^0$          | 約 $1.7 \times 10^0$         |
| 大気中へ放出された<br>放射性物質による被ばく               | 外部被ばく | 屋内に流入する放射性物質の<br>影響に包絡される |                           | 約 $4.8 \times 10^{-2}$              | 約 $2.6 \times 10^{-2}$      | 約 $2.6 \times 10^{-2}$       | 約 $2.6 \times 10^{-2}$       | 約 $4.8 \times 10^{-2}$      |
|                                        | 内部被ばく |                           |                           | 約 $8.3 \times 10^{-3}$              | $1.0 \times 10^{-2}$ 以下     | $1.0 \times 10^{-2}$ 以下      | $1.0 \times 10^{-2}$ 以下      | $1.0 \times 10^{-2}$ 以下     |
| 外気から作業場所内へ流入<br>した放射性物質による被ばく          | 外部被ばく | $1.0 \times 10^{-2}$ 以下   | $1.0 \times 10^{-2}$ 以下   | 大気中へ放出さ<br>れた放射性物質<br>の影響に包絡さ<br>れる | 大気中へ放出された放射性物質の<br>影響に包絡される |                              |                              |                             |
|                                        | 内部被ばく | $1.0 \times 10^{-2}$ 以下   | $1.0 \times 10^{-2}$ 以下   |                                     |                             |                              |                              |                             |
| ベント系配管内の放射性物質からの<br>ガンマ線による外部被ばく※2     |       | $1.0 \times 10^{-2}$ 以下   | $1.0 \times 10^{-2}$ 以下   | 屋外移動のため<br>対象外※3                    | 約 $2.4 \times 10^{-1}$      | 約 $2.4 \times 10^{-1}$       | 約 $2.4 \times 10^{-1}$       | 屋外移動のため<br>対象外※3            |
| 大気中へ放出され地表面に沈着した<br>放射性物質からのガンマ線による被ばく |       | 約 $1.3 \times 10^{-2}$    | 約 $1.2 \times 10^1$       | 約 $1.2 \times 10^1$                 | 約 $1.1 \times 10^1$         | 約 $1.2 \times 10^1$          | 約 $1.2 \times 10^1$          | 約 $1.2 \times 10^1$         |
| 作業線量率                                  |       | 約 $1.9 \times 10^0$       | 約 $1.4 \times 10^1$       | 約 $1.4 \times 10^1$                 | 約 $1.5 \times 10^1$         | 約 $1.6 \times 10^1$          | 約 $1.6 \times 10^1$          | 約 $1.4 \times 10^1$         |
| 作業時間及び移動時間                             |       | 90分                       | 35分（往路）                   | 35分（復路）                             | 90分                         | 50分（往路）                      | 15分（復路）                      | 35分（復路）                     |
| 作業員の実効線量（作業時及び移動時）                     |       | 約 $2.8 \times 10^0$ mSv   | 約 $8.3 \times 10^0$ mSv   | 約 $8.1 \times 10^0$ mSv             | 約 $2.3 \times 10^1$ mSv     | 約 $1.3 \times 10^1$ mSv      | 約 $4.0 \times 10^0$ mSv      | 約 $8.1 \times 10^0$ mSv     |
| 作業員の実効線量（合計）                           |       | 約 $1.9 \times 10^1$ mSv   |                           |                                     | 約 $4.8 \times 10^1$ mSv     |                              |                              |                             |

※1 第一弁開操作はベント実施前に行う。

※2 第一弁開操作前は、第一弁までのベント系配管内に浮遊した放射性物質を考慮する。

※3 屋外移動時は、アクセスルートからベント系配管の距離が離れているため、評価対象外とする。



第9表 第二弁開操作に伴う移動時及び作業時の線量（S／Cからのベント操作の場合）

（単位：mSv／h）

| 被ばく経路                                  |       | 第二弁開操作時<br>（ベント実施時）       |                            |                            | 待機時                        | 屋内移動時<br>（原子炉建屋入口⇄<br>作業場所） |                         | 屋外移動時<br>（緊急時対策所⇄<br>原子炉建屋入口） |                         |
|----------------------------------------|-------|---------------------------|----------------------------|----------------------------|----------------------------|-----------------------------|-------------------------|-------------------------------|-------------------------|
|                                        |       | ベント開始～<br>1時間             | 1時間～<br>2時間                | 2時間～<br>3時間                | ベント<br>実施前                 | ベント<br>実施前                  | ベント<br>実施後              | ベント<br>実施前                    | ベント<br>実施後              |
| 原子炉建屋内の放射性物質からの<br>ガンマ線による外部被ばく        |       | $1.0 \times 10^{-2}$ 以下   | $1.0 \times 10^{-2}$ 以下    | $1.0 \times 10^{-2}$ 以下    | $1.0 \times 10^{-2}$ 以下    | 約 $2.2 \times 10^0$         | 約 $2.2 \times 10^0$     | 約 $1.7 \times 10^0$           | 約 $1.7 \times 10^0$     |
| 大気中へ放出された放<br>射性物質による被ばく               | 外部被ばく | 屋内に流入する放射性物質の<br>影響に包絡される |                            |                            | 屋内に流入する放射性物質の<br>影響に包絡される  |                             |                         | 約 $4.8 \times 10^{-2}$        | 約 $1.1 \times 10^{-1}$  |
|                                        | 内部被ばく |                           |                            |                            |                            |                             |                         | $1.0 \times 10^{-2}$ 以下       | 約 $2.7 \times 10^{-2}$  |
| 外気から作業場所内へ<br>流入した放射性物質<br>による被ばく      | 外部被ばく | 約 $3.6 \times 10^0$       | 約 $4.4 \times 10^{-2}$     | $1.0 \times 10^{-2}$ 以下    | $1.0 \times 10^{-2}$ 以下    | $1.0 \times 10^{-2}$ 以下     | 約 $4.1 \times 10^{-2}$  | 屋外移動のため対象外※                   |                         |
|                                        | 内部被ばく | 正圧化により流入なし                |                            |                            | $1.0 \times 10^{-2}$ 以下    | $1.0 \times 10^{-2}$ 以下     | 約 $2.7 \times 10^{-2}$  |                               |                         |
| ベント系配管内の放射性物質からの<br>ガンマ線による外部被ばく       |       | 約 $2.6 \times 10^{-1}$    | 約 $2.6 \times 10^{-1}$     | 約 $2.6 \times 10^{-1}$     | 約 $7.7 \times 10^{-2}$     | 約 $7.7 \times 10^{-2}$      | 約 $1.7 \times 10^{-1}$  | 屋外移動のため対象外※                   |                         |
| 大気中へ放出され地表面に沈着した<br>放射性物質からのガンマ線による被ばく |       | 約 $1.7 \times 10^{-2}$    | 約 $1.7 \times 10^{-2}$     | 約 $1.7 \times 10^{-2}$     | 約 $1.3 \times 10^{-2}$     | 約 $1.2 \times 10^1$         | 約 $1.2 \times 10^1$     | 約 $1.2 \times 10^1$           | 約 $1.2 \times 10^1$     |
| 作業線量率                                  |       | 約 $3.8 \times 10^0$       | 約 $3.3 \times 10^{-1}$     | 約 $2.8 \times 10^{-1}$     | 約 $1.1 \times 10^{-1}$     | 約 $1.4 \times 10^1$         | 約 $1.4 \times 10^1$     | 約 $1.4 \times 10^1$           | 約 $1.4 \times 10^1$     |
| 作業時間及び移動時間                             |       | 60分                       | 60分                        | 60分                        | 140分                       | 10分（往路）                     | 10分（復路）                 | 35分（往路）                       | 35分（復路）                 |
| 作業員の実効線量（作業時及び移動時）                     |       | 約 $3.8 \times 10^0$ mSv   | 約 $3.3 \times 10^{-1}$ mSv | 約 $2.8 \times 10^{-1}$ mSv | 約 $2.6 \times 10^{-1}$ mSv | 約 $2.3 \times 10^0$ mSv     | 約 $2.3 \times 10^0$ mSv | 約 $8.1 \times 10^0$ mSv       | 約 $8.1 \times 10^0$ mSv |
| 作業員の実効線量（合計）                           |       | 約 $2.5 \times 10^1$ mSv   |                            |                            |                            |                             |                         |                               |                         |

※ 屋外移動時は、アクセスルートからベント系配管の距離が離れているため、評価対象外とする。



第 10 表 第二弁開操作に伴う移動時及び作業時の線量（D／Wからのベント操作の場合）

（単位：mSv／h）

| 被ばく経路                                  |       | 第二弁開操作時<br>（ベント実施時）       |                            |                            | 待機時                        | 屋内移動時<br>（原子炉建屋入口⇔<br>作業場所） |                         | 屋外移動時<br>（緊急時対策所⇔<br>原子炉建屋入口） |                         |
|----------------------------------------|-------|---------------------------|----------------------------|----------------------------|----------------------------|-----------------------------|-------------------------|-------------------------------|-------------------------|
|                                        |       | ベント開始～<br>1時間             | 1時間～<br>2時間                | 2時間～<br>3時間                | ベント<br>実施前                 | ベント<br>実施前                  | ベント<br>実施後              | ベント<br>実施前                    | ベント<br>実施後              |
| 原子炉建屋内の放射性物質からの<br>ガンマ線による外部被ばく        |       | $1.0 \times 10^{-2}$ 以下   | $1.0 \times 10^{-2}$ 以下    | $1.0 \times 10^{-2}$ 以下    | $1.0 \times 10^{-2}$ 以下    | 約 $2.3 \times 10^0$         | 約 $2.3 \times 10^0$     | 約 $1.7 \times 10^0$           | 約 $1.7 \times 10^0$     |
| 大気中へ放出された放射<br>性物質による被ばく               | 外部被ばく | 屋内に流入する放射性物質の<br>影響に包絡される |                            |                            | 屋内に流入する放射性物質の<br>影響に包絡される  |                             |                         | 約 $4.8 \times 10^{-2}$        | 約 $1.5 \times 10^1$     |
|                                        | 内部被ばく |                           |                            |                            |                            |                             |                         | $1.0 \times 10^{-2}$ 以下       | 約 $1.3 \times 10^0$     |
| 外気から作業場所内へ<br>流入した放射性物質<br>による被ばく      | 外部被ばく | 約 $3.1 \times 10^0$       | 約 $2.6 \times 10^{-1}$     | 約 $6.0 \times 10^{-2}$     | $1.0 \times 10^{-2}$ 以下    | $1.0 \times 10^{-2}$ 以下     | 約 $8.3 \times 10^0$     | 屋外移動のため対象外※                   |                         |
|                                        | 内部被ばく | 正圧化により流入なし                |                            |                            | $1.0 \times 10^{-2}$ 以下    | $1.0 \times 10^{-2}$ 以下     | 約 $1.3 \times 10^0$     |                               |                         |
| ベント系配管内の放射性物質からの<br>ガンマ線による外部被ばく       |       | 約 $2.9 \times 10^{-1}$    | 約 $2.9 \times 10^{-1}$     | 約 $2.9 \times 10^{-1}$     | 約 $1.8 \times 10^{-2}$     | 約 $1.8 \times 10^{-2}$      | 約 $1.9 \times 10^{-1}$  | 屋外移動のため対象外※                   |                         |
| 大気中へ放出され地表面に沈着した<br>放射性物質からのガンマ線による被ばく |       | 約 $2.3 \times 10^{-2}$    | 約 $2.3 \times 10^{-2}$     | 約 $2.3 \times 10^{-2}$     | 約 $1.3 \times 10^{-2}$     | 約 $1.2 \times 10^1$         | 約 $1.6 \times 10^1$     | 約 $1.2 \times 10^1$           | 約 $1.6 \times 10^1$     |
| 作業線量率                                  |       | 約 $3.4 \times 10^0$       | 約 $5.8 \times 10^{-1}$     | 約 $3.8 \times 10^{-1}$     | 約 $5.2 \times 10^{-2}$     | 約 $1.4 \times 10^1$         | 約 $2.8 \times 10^1$     | 約 $1.4 \times 10^1$           | 約 $3.4 \times 10^1$     |
| 作業時間及び移動時間                             |       | 60分                       | 60分                        | 60分                        | 140分                       | 10分（往路）                     | 10分（復路）                 | 35分（往路）                       | 35分（復路）                 |
| 作業員の実効線量（作業時及び移動時）                     |       | 約 $3.4 \times 10^0$ mSv   | 約 $5.8 \times 10^{-1}$ mSv | 約 $3.8 \times 10^{-1}$ mSv | 約 $1.2 \times 10^{-1}$ mSv | 約 $2.3 \times 10^0$ mSv     | 約 $4.6 \times 10^0$ mSv | 約 $8.1 \times 10^0$ mSv       | 約 $2.0 \times 10^1$ mSv |
| 作業員の実効線量（合計）                           |       | 約 $4.0 \times 10^1$ mSv   |                            |                            |                            |                             |                         |                               |                         |

※ 屋外移動時は、アクセスルートからベント系配管の距離が離れているため、評価対象外とする。



## 2. スクラビング水補給及び窒素供給作業の作業員の被ばく評価

納容器圧力逃がし装置フィルタ装置格納槽へのスクラビング水の補給及び原子炉建屋系統内への窒素ガスの供給作業における作業員の被ばく評価を以下のとおり行った。なお、評価に当たっては、サプレッション・チェンバ（S/C）からのベントを行う場合及びドライウェル（D/W）からのベントを行う場合のそれぞれについて評価を行った。

### (1) 評価条件

#### a. 放出量評価条件

想定事象として格納容器破損モード「雰囲気圧力・温度による静的負荷（格納容器過圧・過温破損）」で想定される事故シーケンスにおいて、代替循環冷却系を使用できない場合を想定した事故シナリオを選定する。また、放出量評価条件を第 11 表、大気中への放出過程及び概略図を第 21 図～第 25 図に示す。

#### b. 被ばく評価条件

被ばく経路は、第 26 図及び第 27 図に示すとおり大気中へ放出される放射性物質による外部被ばく及び内部被ばく、地表面に沈着した放射性物質からのガンマ線、原子炉建屋からの直接ガンマ線等による外部被ばくを考慮した。

大気中へ放出される放射性物質による外部被ばく及び内部被ばく、地表面に沈着した放射性物質からのガンマ線による外部被ばくについては、第 12 表～第 14 表に示すとおり拡散効果等を考慮し、作業場所における相対線量（D/Q）及び相対濃度（ $\chi$ /Q）から被ばく評価を行った。なお、内部被ばくについてはマスク等の放射線防護効果を考慮し評価を行った。



原子炉建屋及びフィルタ装置格納槽からの直接ガンマ線等による外部被ばくについては、第 15 表及び第 16 表に示すとおり原子炉建屋の外壁及びフィルタ装置格納槽の遮蔽壁の遮蔽効果を考慮し評価を行った。

c. 評価地点

評価地点は、第 28 図に示すとおりとした。

d. 作業開始時間

スクラビング水の補給及び窒素ガスの供給は事象発生から 7 日後に実施することを想定し評価した。

(2) 評価結果

スクラビング水の補給及び窒素ガスの供給作業場所の線量率は、第 17 表及び第 18 表に示すとおり、サプレッション・チェンバ (S/C) からのベントを行う場合、スクラビング水の補給作業については  $13\text{mSv/h}$ 、窒素ガスの供給作業については  $3.6\text{mSv/h}$  となり、ドライウエル (D/W) からのベントを行う場合、スクラビング水の補給作業については  $15\text{mSv/h}$ 、窒素ガスの供給作業については  $4.6\text{mSv/h}$  となり、スクラビング水の補給及び窒素ガスの供給作業を行うことができる放射線環境であることを確認した。

なお、スクラビング水の補給作業及び窒素ガスの供給作業の作業時間は、移動及び補給等の準備を含めても 2～3 時間であり、作業が可能である。



第 11 表 放出量評価条件 (1/3)

| 項 目               | 評価条件                                                                                                                                                                                                                                                                                                                                                                                                                                                                                                     | 選定理由                                                                                                                                                                 |
|-------------------|----------------------------------------------------------------------------------------------------------------------------------------------------------------------------------------------------------------------------------------------------------------------------------------------------------------------------------------------------------------------------------------------------------------------------------------------------------------------------------------------------------|----------------------------------------------------------------------------------------------------------------------------------------------------------------------|
| 評価事象              | 「大破断 L O C A + 高圧炉心冷却失敗 + 低圧炉心冷却失敗」 (代替循環冷却系を使用できない場合) (全交流動力電源喪失の重畳を考慮)                                                                                                                                                                                                                                                                                                                                                                                                                                 | 格納容器破損防止対策の有効性評価で想定する格納容器破損モードのうち, 中央制御室の運転員又は対策要員の被ばくの観点から結果が最も厳しくなる事故収束に成功した事故シーケンスを選定                                                                             |
| 炉心熱出力             | 3, 293MW                                                                                                                                                                                                                                                                                                                                                                                                                                                                                                 | 定格熱出力                                                                                                                                                                |
| 運転時間              | 1 サイクル当たり<br>10, 000 時間 (416 日)                                                                                                                                                                                                                                                                                                                                                                                                                                                                          | 1 サイクル 13 ヶ月<br>(395 日) を考慮して設定                                                                                                                                      |
| 取替炉心の<br>燃料装荷割合   | 1 サイクル : 0. 229<br>2 サイクル : 0. 229<br>3 サイクル : 0. 229<br>4 サイクル : 0. 229<br>5 サイクル : 0. 084                                                                                                                                                                                                                                                                                                                                                                                                              | 取替炉心の燃料装荷割合に基づき設定                                                                                                                                                    |
| 炉心内蔵量             | 希ガス類 : 約 $2. 2 \times 10^{19}$ Bq<br>C s I 類 : 約 $2. 9 \times 10^{19}$ Bq<br>C s O H 類 : 約 $1. 2 \times 10^{18}$ Bq<br>S b 類 : 約 $1. 3 \times 10^{18}$ Bq<br>T e O <sub>2</sub> 類 : 約 $6. 8 \times 10^{18}$ Bq<br>S r O 類 : 約 $1. 3 \times 10^{19}$ Bq<br>B a O 類 : 約 $1. 2 \times 10^{19}$ Bq<br>M o O <sub>2</sub> 類 : 約 $2. 5 \times 10^{19}$ Bq<br>C e O <sub>2</sub> 類 : 約 $7. 5 \times 10^{19}$ Bq<br>L a <sub>2</sub> O <sub>3</sub> 類 : 約 $5. 5 \times 10^{19}$ Bq<br>(核種毎の炉心内蔵量を核種グループ毎に集約して記載) | 「単位熱出力当たりの炉心内蔵量 (Bq/MW)」 × 「3, 293MW (定格熱出力)」<br>(単位熱出力当たりの炉心内蔵量 (Bq/MW) は, BWR 共通条件として, 東海第二と同じ装荷燃料 (9 × 9 燃料 (A 型)), 運転時間 (10, 000 時間) で算出した A B W R のサイクル末期の値を使用) |
| 放出開始時間            | 格納容器漏えい : 事象発生直後<br>格納容器ベント : 事象発生から約 19h 後                                                                                                                                                                                                                                                                                                                                                                                                                                                              | M A A P 解析結果                                                                                                                                                         |
| 格納容器内 pH<br>制御の効果 | 考慮しない                                                                                                                                                                                                                                                                                                                                                                                                                                                                                                    | 格納容器内 pH 制御設備は, 重大事故等対処設備と位置付けていないため, 保守的に設定                                                                                                                         |
| よう素の形態            | 粒子状よう素 : 5%<br>無機よう素 : 91%<br>有機よう素 : 4%                                                                                                                                                                                                                                                                                                                                                                                                                                                                 | R . G . 1. 195 <sup>※1</sup> に基づき設定                                                                                                                                  |



第 11 表 放出量評価条件 (2/3)

| 項 目                                 | 評価条件                                                                                                                                                                     |                                                                                                                                                                                                                                                                                      |                                                                                                                                                                                                                                                                                      | 選定理由                                                                                         |
|-------------------------------------|--------------------------------------------------------------------------------------------------------------------------------------------------------------------------|--------------------------------------------------------------------------------------------------------------------------------------------------------------------------------------------------------------------------------------------------------------------------------------|--------------------------------------------------------------------------------------------------------------------------------------------------------------------------------------------------------------------------------------------------------------------------------------|----------------------------------------------------------------------------------------------|
| 格納容器から原子炉建屋への漏えい率（希ガス，エアロゾル及び有機よう素） | 1Pd以下：0.9Pdで0.5%/日<br>1Pd超過：2Pdで1.3%/日                                                                                                                                   |                                                                                                                                                                                                                                                                                      |                                                                                                                                                                                                                                                                                      | MAAP解析にて格納容器の開口面積を設定し格納容器圧力に応じ漏えい率が変化するものとし，格納容器の設計漏えい率（0.9Pd で 0.5%/日）及びAECの式等に基づき設定（補足1参照） |
| 格納容器から原子炉建屋への漏えい率（無機よう素）            | 1.5h後～19.5h後：1.3%/日（一定）<br>その他の期間：0.5%/日（一定）                                                                                                                             |                                                                                                                                                                                                                                                                                      |                                                                                                                                                                                                                                                                                      | 格納容器の設計漏えい率（0.5%/日）及びAECの式等に基づき設定（格納容器圧力が0.9Pdを超える期間を包絡するように1.3%/日の漏えい率を設定）（補足1参照）           |
| 格納容器内での除去効果（エアロゾル）                  | MAAP解析に基づく（沈着，サプレッション・プールでのスクラビング及びドライウェルスプレイ）                                                                                                                           |                                                                                                                                                                                                                                                                                      |                                                                                                                                                                                                                                                                                      | MAAPのFP挙動モデル（補足2参照）                                                                          |
| 格納容器内での除去効果（有機よう素）                  | 考慮しない                                                                                                                                                                    |                                                                                                                                                                                                                                                                                      |                                                                                                                                                                                                                                                                                      | 保守的に設定                                                                                       |
| 格納容器内での除去効果（無機よう素）                  | 自然沈着率： $9.0 \times 10^{-4}$ （1/s）<br>（格納容器内の最大存在量から1/200まで）                                                                                                              |                                                                                                                                                                                                                                                                                      |                                                                                                                                                                                                                                                                                      | CSE実験及びStandard Review Plan 6.5.2 <sup>*2</sup> に基づき設定（補足3参照）                                |
|                                     | サプレッション・プールでのスクラビングによる除去効果：10（S/Cベントのみ）                                                                                                                                  |                                                                                                                                                                                                                                                                                      |                                                                                                                                                                                                                                                                                      | Standard Review Plan6.5.5 <sup>*3</sup> に基づき設定（補足4参照）                                        |
| 格納容器から原子炉建屋への漏えい割合                  | 希ガス類<br>C s I 類<br>C s O H 類<br>S b 類<br>T e O <sub>2</sub> 類<br>S r O 類<br>B a O 類<br>M o O <sub>2</sub> 類<br>C e O <sub>2</sub> 類<br>L a <sub>2</sub> O <sub>3</sub> 類 | S/Cベント<br>：約 $4.3 \times 10^{-3}$<br>：約 $6.3 \times 10^{-5}$<br>：約 $3.2 \times 10^{-5}$<br>：約 $6.8 \times 10^{-6}$<br>：約 $6.8 \times 10^{-6}$<br>：約 $2.7 \times 10^{-6}$<br>：約 $2.7 \times 10^{-6}$<br>：約 $3.4 \times 10^{-7}$<br>：約 $6.8 \times 10^{-8}$<br>：約 $2.7 \times 10^{-8}$ | D/Wベント<br>：約 $4.4 \times 10^{-3}$<br>：約 $6.3 \times 10^{-5}$<br>：約 $3.2 \times 10^{-5}$<br>：約 $6.8 \times 10^{-6}$<br>：約 $6.8 \times 10^{-6}$<br>：約 $2.8 \times 10^{-6}$<br>：約 $2.8 \times 10^{-6}$<br>：約 $3.4 \times 10^{-7}$<br>：約 $6.8 \times 10^{-8}$<br>：約 $2.8 \times 10^{-8}$ | MAAP解析結果及びNUREG-1465 <sup>*4</sup> に基づき設定（補足5参照）                                             |



第 11 表 放出量評価条件 (3/3)

| 項 目                                      | 評価条件                                                        |                                   |                                   | 選定理由                                                           |
|------------------------------------------|-------------------------------------------------------------|-----------------------------------|-----------------------------------|----------------------------------------------------------------|
| 原子炉建屋から大気への漏えい率（非常用ガス処理系及び非常用ガス再循環系の起動前） | 無限大／日（地上放出）<br>（格納容器から原子炉建屋へ漏えいした放射性物質は，即座に大気へ漏えいするものとして評価） |                                   |                                   | 保守的に設定                                                         |
| 原子炉建屋から大気への放出率（非常用ガス処理系及び非常用ガス再循環系の起動後）  | 1 回／日（排気筒放出）                                                |                                   |                                   | 設計値に基づき設定<br>（非常用ガス処理系のファン容量）                                  |
| 非常用ガス処理系及び非常用ガス再循環系の起動時間                 | 事象発生から2h後                                                   |                                   |                                   | 起動操作時間（115分）＋負圧達成時間（5分）（起動に伴い原子炉建屋内は負圧になるが，保守的に負圧達成時間として5分を想定） |
| 非常用ガス処理系及び非常用ガス再循環系のフィルタ除去効率             | 考慮しない                                                       |                                   |                                   | 保守的に設定                                                         |
| ブローアウトパネルの開閉状態                           | 閉状態                                                         |                                   |                                   | 原子炉建屋の急激な圧力上昇等によるブローアウトパネルの開放がないため                             |
| 格納容器圧力逃がし装置への放出割合                        | 希ガス類                                                        | S／Cベント<br>：約 $9.5 \times 10^{-1}$ | D／Wベント<br>：約 $9.5 \times 10^{-1}$ | M A A P 解析結果及びN U R E G - 1465 に基づき設定（補足 5 参照）                 |
|                                          | C s I 類                                                     | ：約 $1.1 \times 10^{-6}$           | ：約 $4.0 \times 10^{-3}$           |                                                                |
|                                          | C s O H 類                                                   | ：約 $4.0 \times 10^{-7}$           | ：約 $7.5 \times 10^{-3}$           |                                                                |
|                                          | S b 類                                                       | ：約 $9.0 \times 10^{-8}$           | ：約 $1.5 \times 10^{-3}$           |                                                                |
|                                          | T e O <sub>2</sub> 類                                        | ：約 $9.0 \times 10^{-8}$           | ：約 $1.5 \times 10^{-3}$           |                                                                |
|                                          | S r O 類                                                     | ：約 $3.6 \times 10^{-8}$           | ：約 $5.8 \times 10^{-4}$           |                                                                |
|                                          | B a O 類                                                     | ：約 $3.6 \times 10^{-8}$           | ：約 $5.8 \times 10^{-4}$           |                                                                |
|                                          | M o O <sub>2</sub> 類                                        | ：約 $4.5 \times 10^{-9}$           | ：約 $7.2 \times 10^{-5}$           |                                                                |
|                                          | C e O <sub>2</sub> 類                                        | ：約 $9.0 \times 10^{-10}$          | ：約 $1.5 \times 10^{-5}$           |                                                                |
|                                          | L a <sub>2</sub> O <sub>3</sub> 類                           | ：約 $3.6 \times 10^{-10}$          | ：約 $5.8 \times 10^{-6}$           |                                                                |
| 格納容器圧力逃がし装置の除去係数                         | 希ガス：1<br>有機よう素：50<br>無機よう素：100<br>エアロゾル（粒子状よう素含む）：1,000     |                                   |                                   | 設計値に基づき設定                                                      |

※1 Regulatory Guide 1.195, “Methods and Assumptions for Evaluating Radiological Consequences of Design Basis Accidents at Light-Water Nuclear Power Reactors”, May 2003



- ※2 Standard Review Plan 6.5.2, “Containment Spray as a Fission Product Cleanup System”, March 2007
- ※3 Standard Review Plan 6.5.5, “Pressure Suppression Pool as a Fission Product Cleanup System”, March 2007
- ※4 NUREG-1465, “Accident Source Terms for Light-Water Nuclear Power Plants”, 1995



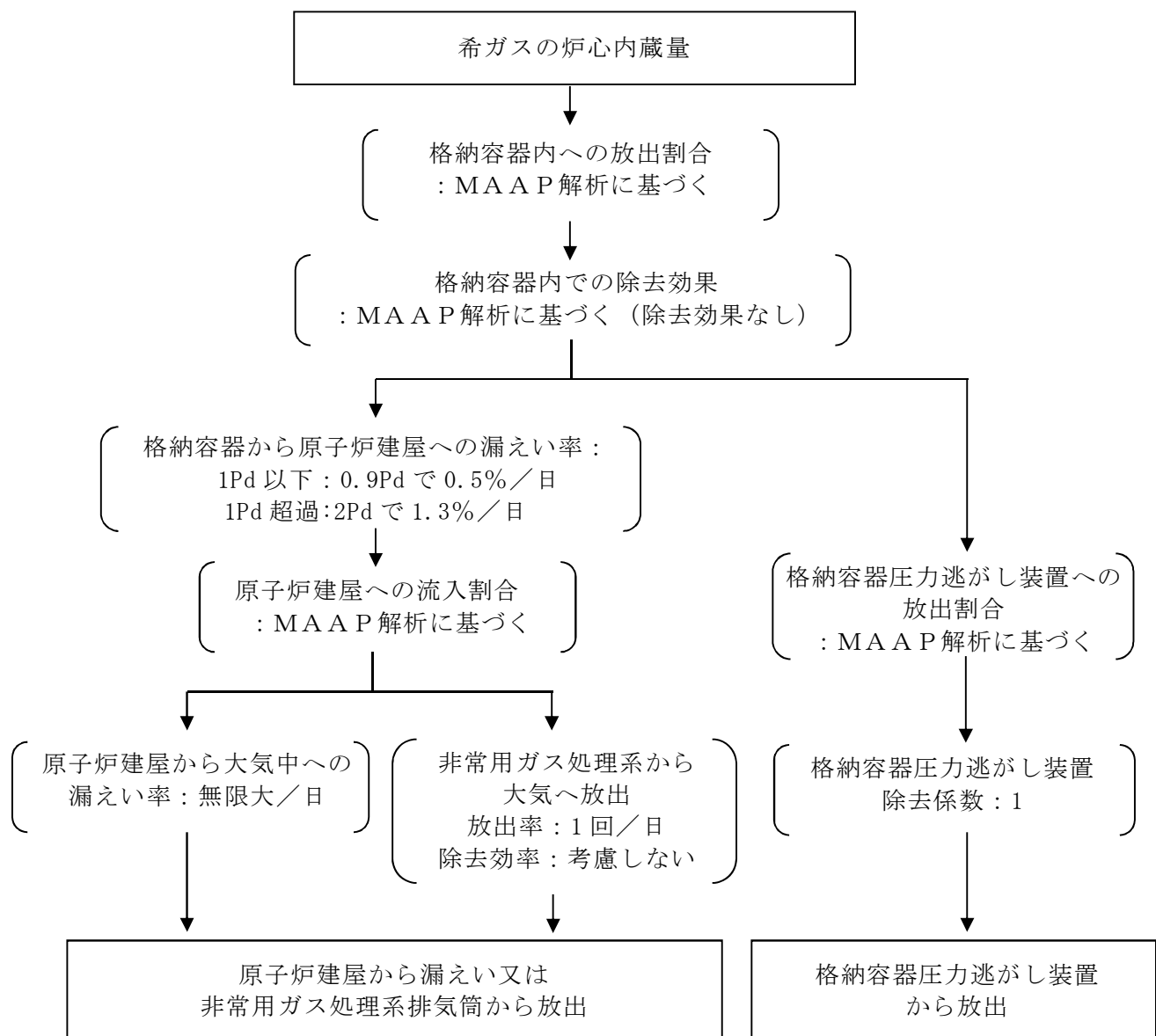

第 21 図 希ガスの大気放出過程



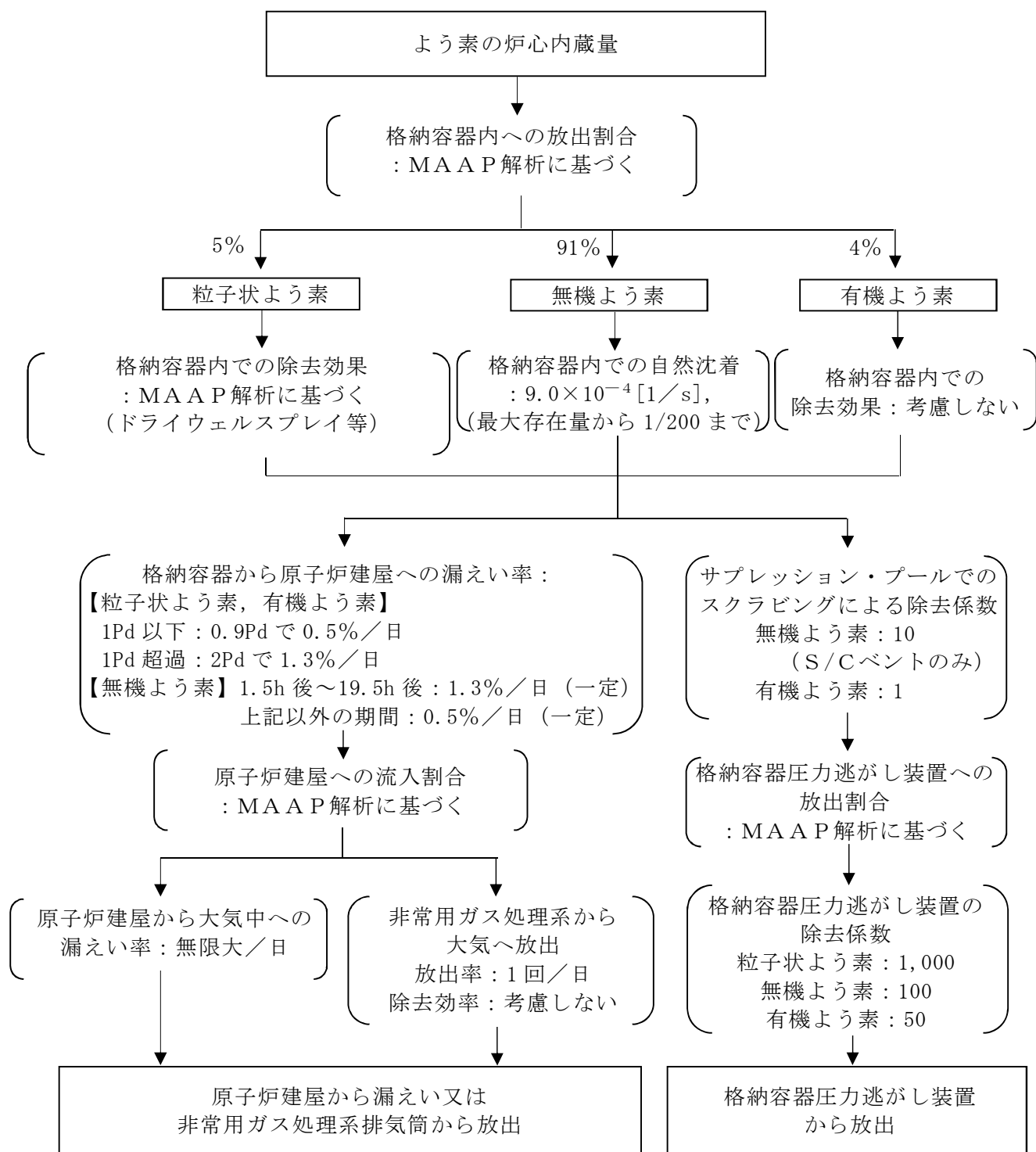

第 22 図 よう素の大気放出過程



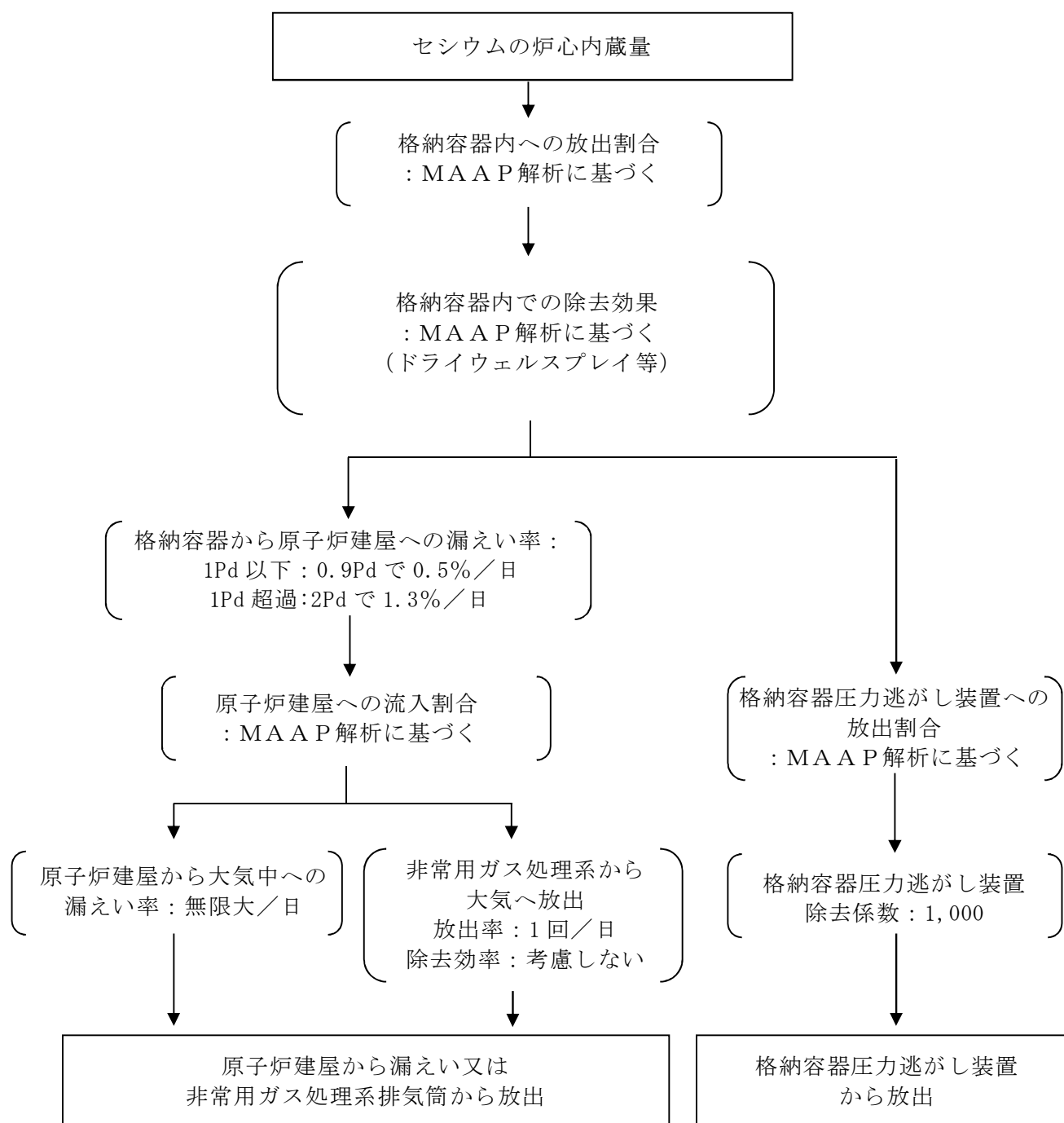

第23図セシウムの大気放出過程



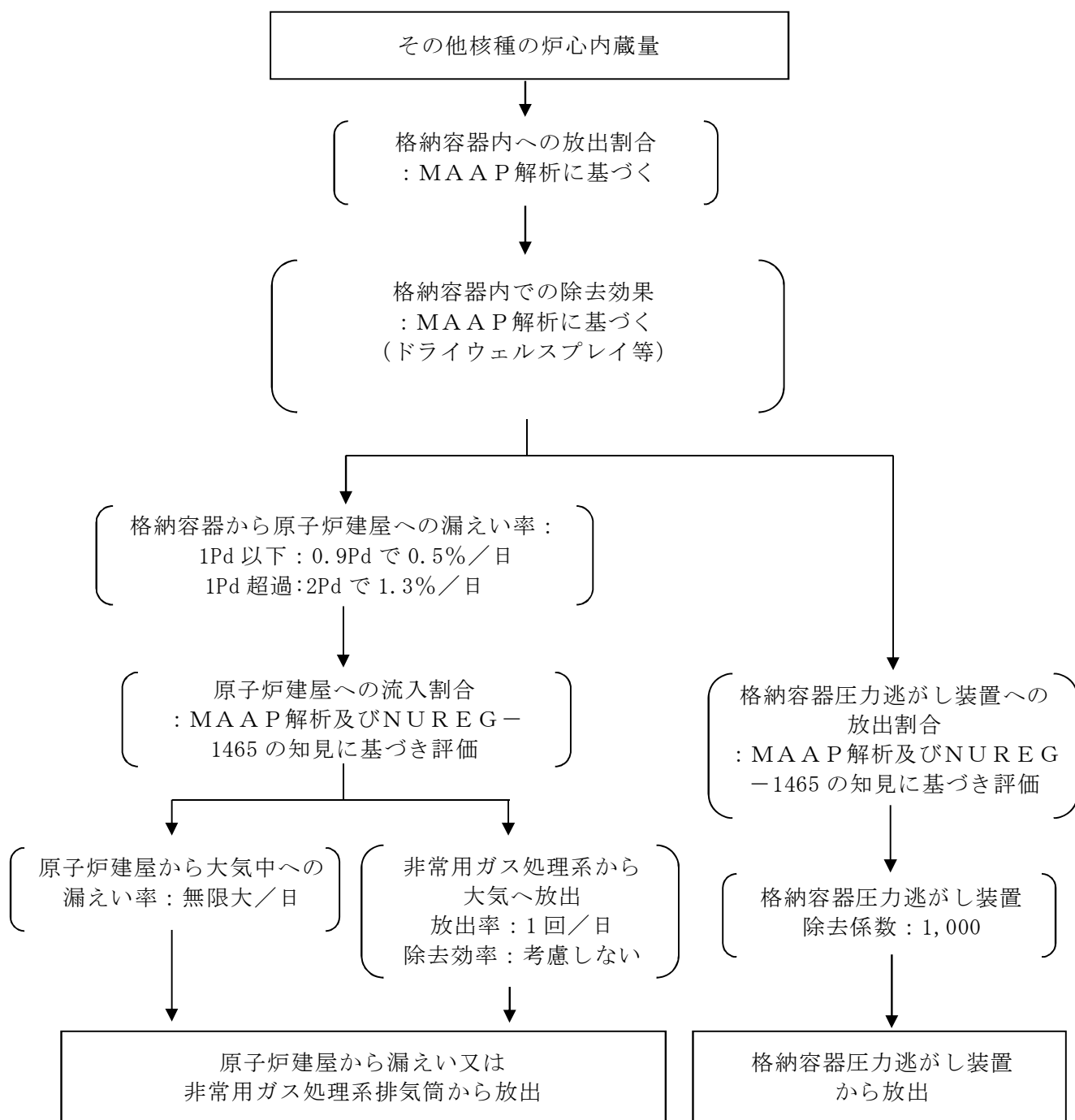

第 24 図 その他核種の大気放出過程



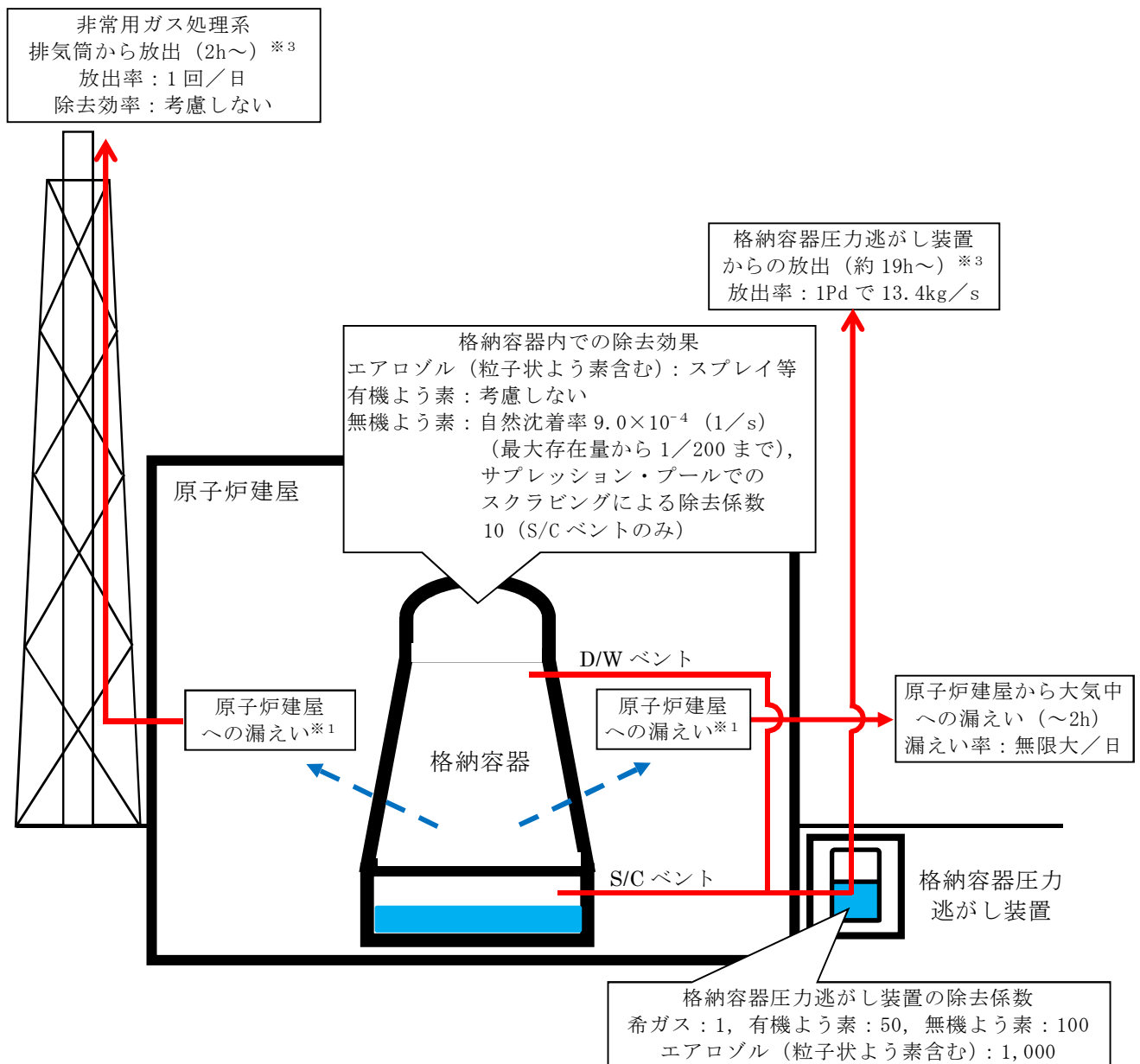

※<sup>1</sup> 格納容器から原子炉建屋への漏えい率

【希ガス, エアロゾル (粒子状よう素含む), 有機よう素】

1Pd 以下：0.9Pd で 0.5%/日, 1Pd 超過：2Pd で 1.3%/日

【無機よう素】

1.5h 後～19.5h 後：1.3%/日 (一定), 上記以外の期間：0.5%/日 (一定)

| 大気への放出経路         | 0h | ▼2h※ <sup>2</sup> | ▼19h※ <sup>3</sup> | 168h▼ |
|------------------|----|-------------------|--------------------|-------|
| 原子炉建屋から大気中への漏えい  |    |                   |                    |       |
| 非常用ガス処理系排気筒から放出  |    |                   |                    |       |
| 格納容器圧力逃がし装置からの放出 |    |                   |                    |       |

※<sup>2</sup> 非常用ガス処理系の起動により原子炉建屋内は負圧となるため, 事象発生 2h 以降は原子炉建屋から大気中への漏えいはなくなる。

※<sup>3</sup> 事象発生後 19h 以降は, 「非常用ガス処理系排気筒から放出」及び「格納容器圧力逃がし装置からの放出」の両経路から放射性物質を放出する。

第25図 大気放出過程概略図 (イメージ)



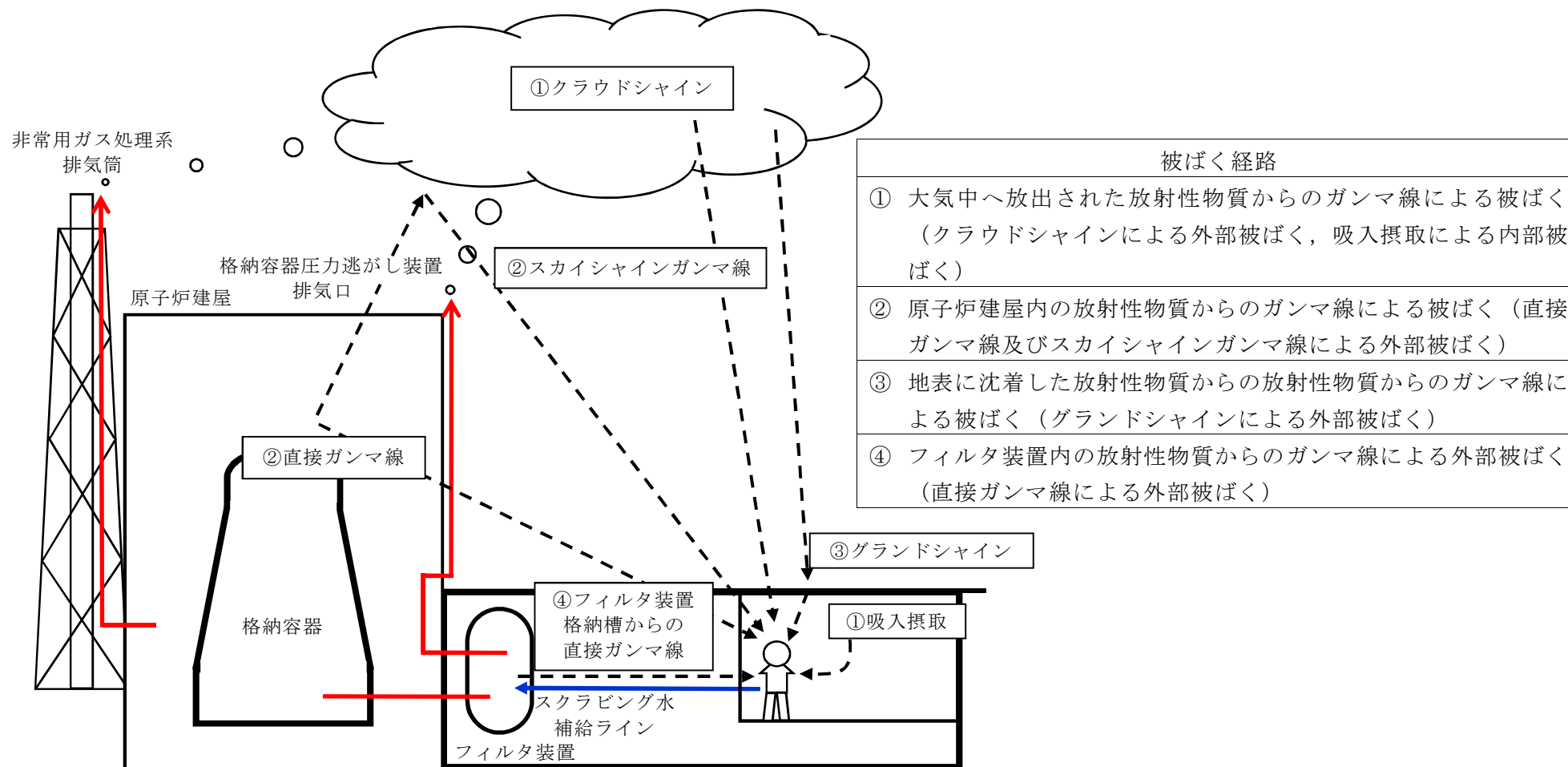

第 26 図 スクラビング水補給作業時の作業員の被ばく評価経路イメージ



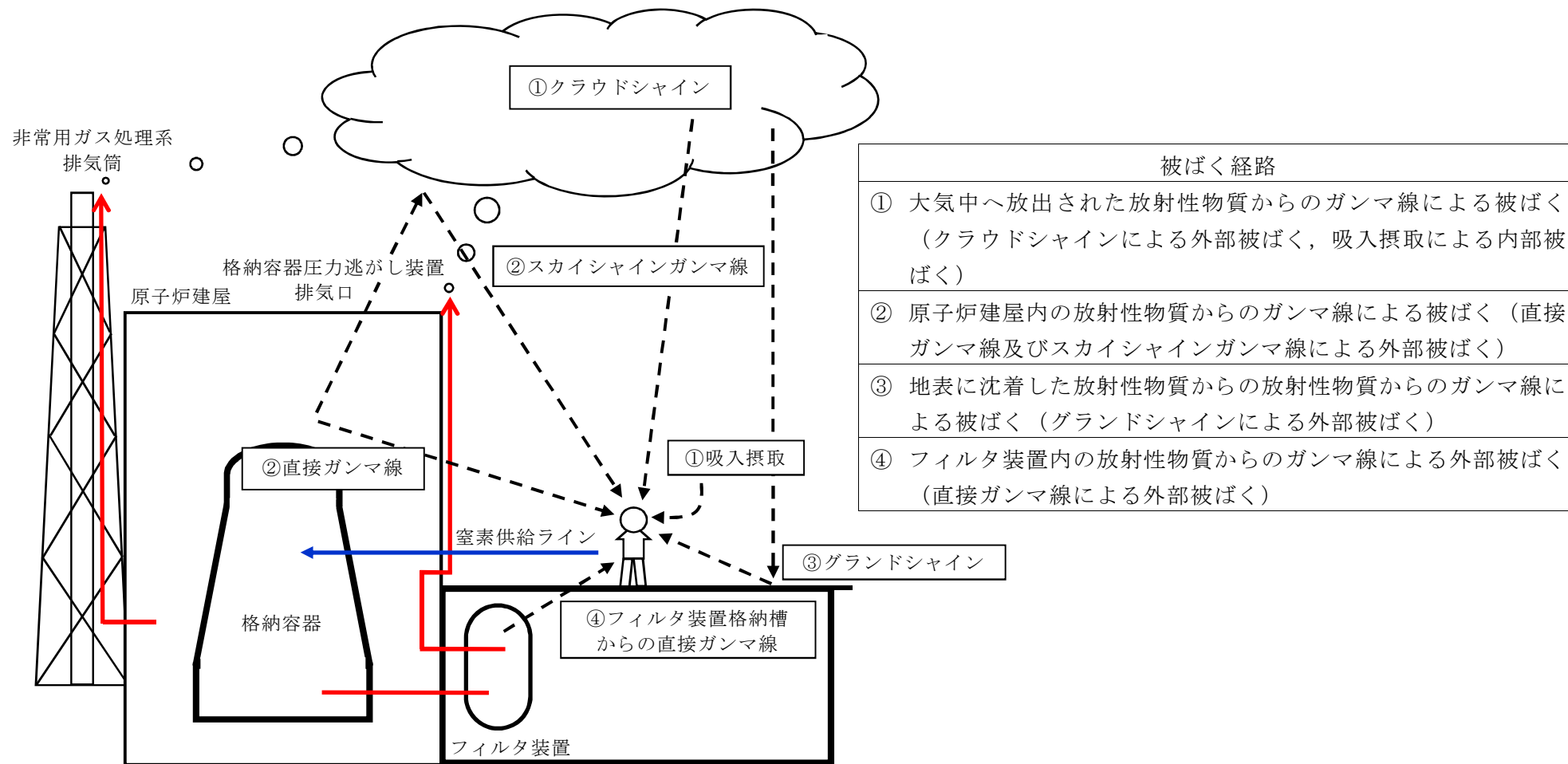

第 27 図 窒素供給作業時の作業員の被ばく評価経路イメージ



第 12 表 大気拡散評価条件

| 項 目              | 評価条件                                                                       | 選定理由                                                                                                 |
|------------------|----------------------------------------------------------------------------|------------------------------------------------------------------------------------------------------|
| 大気拡散評価モデル        | ガウスプルームモデル                                                                 | 発電用原子炉施設の安全解析に関する気象指針（以下「気象指針」という。）に基づき評価                                                            |
| 気象資料             | 東海第二発電所における 1 年間の気象資料（2005 年 4 月～2006 年 3 月）<br>地上風：地上 10m<br>排気筒風：地上 140m | 格納容器圧力逃がし装置排気口及び原子炉建屋からの放出は地上風（地上 10m）の気象データを使用<br>非常用ガス処理系排気筒からの放出は排気筒風（地上 140m）の気象データを使用（補足 11 参照） |
| 放出源及び放出源高さ（有効高さ） | 原子炉建屋漏えい：地上 0m<br>格納容器圧力逃がし装置排気口からの放出：地上 55m<br>非常用ガス処理系排気筒からの放出：地上 95m    | 格納容器圧力逃がし装置排気口からの放出は建屋影響を考慮し原子炉建屋屋上からの放出と想定し設定<br>非常用ガス処理系排気筒からの放出は方位ごとの風洞実験結果のうち保守的に最低の方位の有効高さを設定   |
| 実効放出継続時間         | 1 時間                                                                       | 保守的に最も短い実効放出継続時間を設定（補足 9 参照）                                                                         |
| 累積出現頻度           | 小さい方から 97%                                                                 | 気象指針に基づき設定                                                                                           |
| 建屋の影響            | 考慮する                                                                       | 格納容器圧力逃がし装置排気口放出及び原子炉建屋漏えいにおいては放出源から近距離の原子炉建屋の影響を受けるため、建屋による巻き込み現象を考慮                                |
| 巻き込みを生じる代表建屋     | 原子炉建屋                                                                      | 放出源から最も近く、巻き込みの影響が最も大きい建屋として選定                                                                       |
| 大気拡散評価点          | 第 20 図参照                                                                   | 屋外移動時は敷地内の最大濃度点で設定<br>屋内移動時は原子炉建屋付近の最大濃度点で設定<br>作業時は作業地点のある原子炉建屋外壁で設定                                |
| 着目方位             | 非常用ガス処理系排気筒：1 方位<br>原子炉建屋及び格納容器圧力逃がし装置排気口：9 方位                             | 非常用ガス処理系排気筒（排気筒放出）については評価点の方位とし、原子炉建屋漏えい及び格納容器圧力逃がし装置排気口については放出源が評価点に近いことから、180 度をカバーする方位を対象とする。     |
| 建屋影響             | 3,000m <sup>2</sup>                                                        | 原子炉建屋の最小投影断面積を設定                                                                                     |
| 形状係数             | 0.5                                                                        | 気象指針に基づき設定                                                                                           |



第 13 表 評価に使用する相対濃度 ( $\chi/Q$ ) 及び相対線量 ( $D/Q$ )

| 作業内容            |               | 放出箇所                           | $\chi/Q$ 及び $D/Q$       |                         |
|-----------------|---------------|--------------------------------|-------------------------|-------------------------|
| スクラビング<br>水補給作業 | 屋外移動時<br>／作業時 | 原子炉建屋漏えい<br>(地上放出)             | $\chi/Q$<br>( $s/m^3$ ) | 約 $8.3 \times 10^{-4}$  |
|                 |               | 格納容器圧力逃がし装置排<br>気口<br>(建屋屋上放出) | $\chi/Q$<br>( $s/m^3$ ) | 約 $4.2 \times 10^{-4}$  |
|                 |               |                                | $D/Q$<br>( $Gy/Bq$ )    | 約 $8.7 \times 10^{-19}$ |
|                 |               | 非常用ガス処理系排気筒<br>(排気筒放出)         | $\chi/Q$<br>( $s/m^3$ ) | 約 $3.0 \times 10^{-6}$  |
|                 |               |                                | $D/Q$<br>( $Gy/Bq$ )    | 約 $1.2 \times 10^{-19}$ |
|                 |               |                                |                         |                         |
| 窒素供給作業          | 屋外移動時         | 原子炉建屋漏えい<br>(地上放出)             | $\chi/Q$<br>( $s/m^3$ ) | 約 $8.3 \times 10^{-4}$  |
|                 |               | 格納容器圧力逃がし装置<br>排気口<br>(建屋屋上放出) | $\chi/Q$<br>( $s/m^3$ ) | 約 $4.2 \times 10^{-4}$  |
|                 |               |                                | $D/Q$<br>( $Gy/Bq$ )    | 約 $8.7 \times 10^{-19}$ |
|                 |               | 非常用ガス処理系排気筒<br>(排気筒放出)         | $\chi/Q$<br>( $s/m^3$ ) | 約 $3.0 \times 10^{-6}$  |
|                 |               |                                | $D/Q$<br>( $Gy/Bq$ )    | 約 $1.2 \times 10^{-19}$ |
|                 |               |                                |                         |                         |
|                 | 作業時           | 原子炉建屋漏えい<br>(地上放出)             | $\chi/Q$<br>( $s/m^3$ ) | 約 $7.4 \times 10^{-4}$  |
|                 |               | 格納容器圧力逃がし装置排<br>気口 (建屋屋上放出)    | $\chi/Q$<br>( $s/m^3$ ) | 約 $3.7 \times 10^{-4}$  |
|                 |               |                                | $D/Q$<br>( $Gy/Bq$ )    | 約 $7.7 \times 10^{-19}$ |
|                 |               | 非常用ガス処理系排気筒<br>(排気筒放出)         | $\chi/Q$<br>( $s/m^3$ ) | 約 $3.0 \times 10^{-6}$  |
|                 |               |                                | $D/Q$<br>( $Gy/Bq$ )    | 約 $6.3 \times 10^{-20}$ |
|                 |               |                                |                         |                         |



第 14 表 線量換算係数，呼吸率等

| 項 目       | 評価条件                                                                                                                                                                                                                                                                                                                                                                                                                                                                                                                | 選定理由                                               |
|-----------|---------------------------------------------------------------------------------------------------------------------------------------------------------------------------------------------------------------------------------------------------------------------------------------------------------------------------------------------------------------------------------------------------------------------------------------------------------------------------------------------------------------------|----------------------------------------------------|
| 線量換算係数    | <p>成人実効線量換算係数を使用<br/>(主な核種を以下に示す)</p> <p>I-131 : <math>2.0 \times 10^{-8}</math> Sv/Bq<br/> I-132 : <math>3.1 \times 10^{-10}</math> Sv/Bq<br/> I-133 : <math>4.0 \times 10^{-9}</math> Sv/Bq<br/> I-134 : <math>1.5 \times 10^{-10}</math> Sv/Bq<br/> I-135 : <math>9.2 \times 10^{-10}</math> Sv/Bq<br/> Cs-134 : <math>2.0 \times 10^{-8}</math> Sv/Bq<br/> Cs-136 : <math>2.8 \times 10^{-9}</math> Sv/Bq<br/> Cs-137 : <math>3.9 \times 10^{-8}</math> Sv/Bq</p> <p>上 記 以 外 の 核 種 は ICRP<br/>Pub. 71 等に基づく</p> | ICRP Publication 71 に基づき設定                         |
| 呼吸率       | $1.2 \text{ m}^3 / \text{h}$                                                                                                                                                                                                                                                                                                                                                                                                                                                                                        | <p>成人活動時の呼吸率を設定<br/>ICRP Publication 71 に基づき設定</p> |
| マスクの除染係数  | D F 50                                                                                                                                                                                                                                                                                                                                                                                                                                                                                                              | 性能上期待できる値から設定                                      |
| 地表面への沈着速度 | <p>粒子状物質 : <math>0.5 \text{ cm} / \text{s}</math><br/> 無機よう素 : <math>0.5 \text{ cm} / \text{s}</math><br/> 有機よう素 : <math>1.7 \times 10^{-3} \text{ cm} / \text{s}</math></p>                                                                                                                                                                                                                                                                                                                                        | 東海第二発電所の実気象から求めた沈着速度から保守的に設定 (別紙 17 補足 6～補足 8 参照)  |



第 15 表 原子炉建屋からの直接ガンマ線及びスカイシャインガンマ線

| 項 目                     | 評価条件                                                                               | 選定理由            |
|-------------------------|------------------------------------------------------------------------------------|-----------------|
| 原子炉建屋内線源強度分布            | 原子炉建屋内に放出された放射性物質が均一に分布                                                            | 審査ガイドに示されたとおり設定 |
| 原子炉建屋のモデル               | 原子炉建屋の幾何形状をモデル化                                                                    | 建屋外壁を遮蔽体として考慮   |
| 直接ガンマ線・スカイシャインガンマ線評価コード | 直接ガンマ線評価：<br>Q A D - C G G P 2 R<br>スカイシャインガンマ線評価：<br>A N I S N<br>G 3 3 - G P 2 R | 現行許認可（添十）に同じ    |

第 16 表 フィルタ装置からの直接ガンマ線

| 項 目               | 評価条件 | 選定理由                            |
|-------------------|------|---------------------------------|
| スクラビング水補給場所作業場所壁厚 |      | フィルタ装置遮蔽設計値（10mSv/h 以下）に基づき設定   |
| フィルタ装置格納槽外壁壁厚     |      | フィルタ装置遮蔽設計値（0.62mSv/h 以下）に基づき設定 |



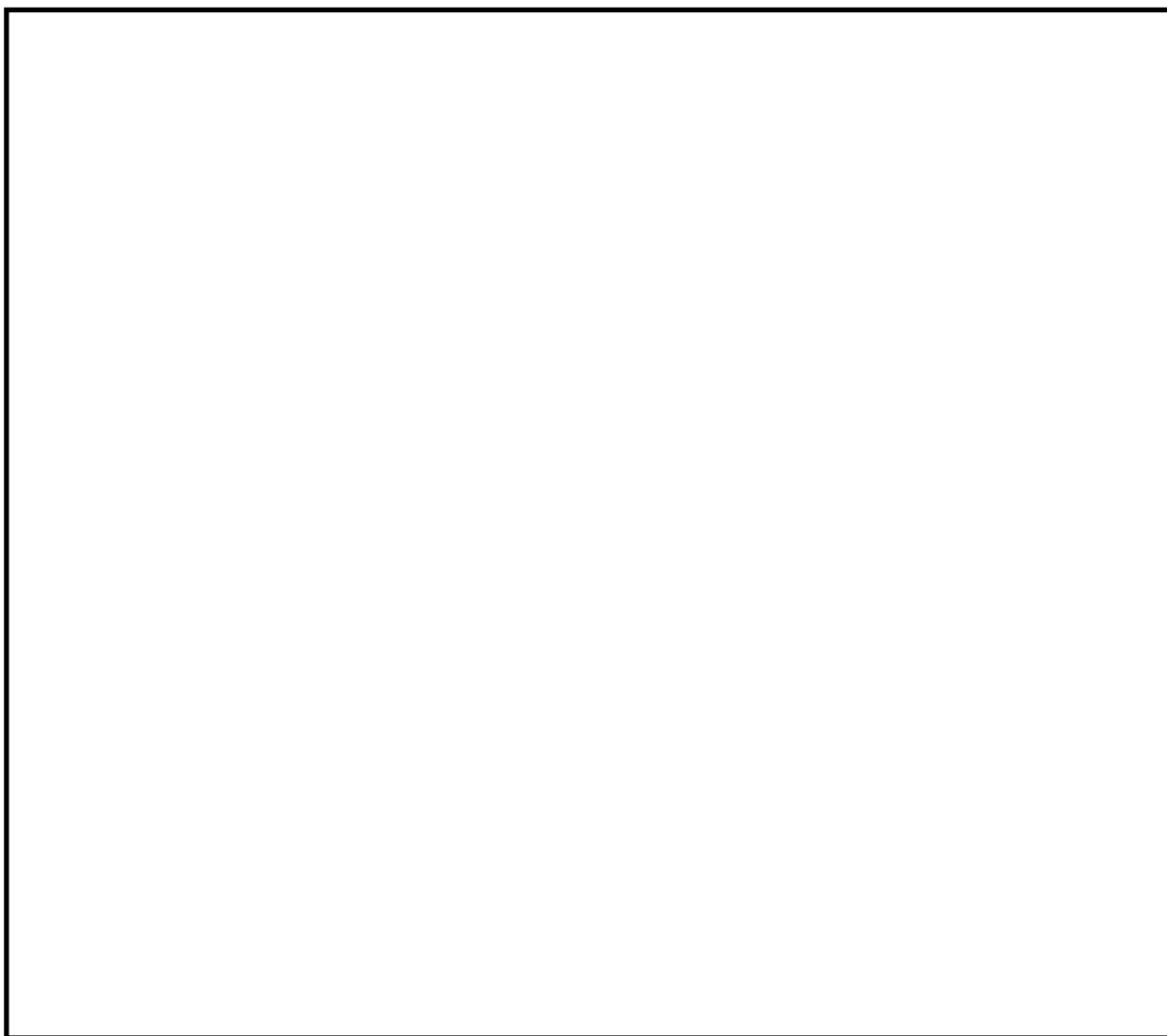

第 28 図 大気中に放出された放射性物質の濃度評価点



第 17 表 スクラビング水補給作業及び窒素供給作業における被ばく評価（S／Cからのベント操作の場合）

（単位：mSv／h）

| 被ばく経路                                  |       | スクラビング水補給作業             |                         | 窒素供給作業                  |                         |
|----------------------------------------|-------|-------------------------|-------------------------|-------------------------|-------------------------|
|                                        |       | 補給作業時                   | 屋外移動時                   | 供給作業時                   | 屋外移動時                   |
| 原子炉建屋内の放射性物質からの<br>ガンマ線による外部被ばく        |       | $1.0 \times 10^{-2}$ 以下 | $1.0 \times 10^{-2}$ 以下 | $1.0 \times 10^{-2}$ 以下 | $1.0 \times 10^{-2}$ 以下 |
| 大気中へ放出された<br>放射性物質による被ばく               | 外部被ばく | $1.0 \times 10^{-2}$ 以下 | $1.0 \times 10^{-2}$ 以下 | $1.0 \times 10^{-2}$ 以下 | $1.0 \times 10^{-2}$ 以下 |
|                                        | 内部被ばく | $1.0 \times 10^{-2}$ 以下 | $1.0 \times 10^{-2}$ 以下 | $1.0 \times 10^{-2}$ 以下 | $1.0 \times 10^{-2}$ 以下 |
| 大気中へ放出され地表面に沈着した<br>放射性物質からのガンマ線による被ばく |       | $3.3 \times 10^0$       | $3.3 \times 10^0$       | $2.9 \times 10^0$       | $3.3 \times 10^0$       |
| 格納容器圧力逃がし装置<br>フィルタ装置格納槽からの直接線         |       | $1.0 \times 10^1$       | $6.3 \times 10^{-1}$    | $6.3 \times 10^{-1}$    | $6.3 \times 10^{-1}$    |
| 作業線量率                                  |       | $1.3 \times 10^1$       | $3.9 \times 10^0$       | $3.6 \times 10^0$       | $3.9 \times 10^0$       |



第 18 表 スクラビング水補給作業及び窒素供給作業における被ばく評価（D／Wからのベント操作の場合）

（単位：mSv／h）

| 被ばく経路                                  |       | スクラビング水補給作業             |                         | 窒素供給作業                  |                         |
|----------------------------------------|-------|-------------------------|-------------------------|-------------------------|-------------------------|
|                                        |       | 補給作業時                   | 屋外移動時                   | 供給作業時                   | 屋外移動時                   |
| 原子炉建屋内の放射性物質からの<br>ガンマ線による外部被ばく        |       | $1.0 \times 10^{-2}$ 以下 | $1.0 \times 10^{-2}$ 以下 | $1.0 \times 10^{-2}$ 以下 | $1.0 \times 10^{-2}$ 以下 |
| 大気中へ放出された<br>放射性物質による被ばく               | 外部被ばく | $1.0 \times 10^{-2}$ 以下 | $1.0 \times 10^{-2}$ 以下 | $1.0 \times 10^{-2}$ 以下 | $1.0 \times 10^{-2}$ 以下 |
|                                        | 内部被ばく | $1.0 \times 10^{-2}$ 以下 | $1.0 \times 10^{-2}$ 以下 | $1.0 \times 10^{-2}$ 以下 | $1.0 \times 10^{-2}$ 以下 |
| 大気中へ放出され地表面に沈着した<br>放射性物質からのガンマ線による被ばく |       | $4.5 \times 10^0$       | $4.5 \times 10^0$       | $4.0 \times 10^0$       | $4.5 \times 10^0$       |
| 格納容器圧力逃がし装置<br>フィルタ装置格納槽からの直接線         |       | $1.0 \times 10^1$       | $6.3 \times 10^{-1}$    | $6.3 \times 10^{-1}$    | $6.3 \times 10^{-1}$    |
| 作業線量率                                  |       | $1.5 \times 10^1$       | $5.1 \times 10^0$       | $4.6 \times 10^0$       | $5.1 \times 10^0$       |



## スクラビング水の保有水量の設定根拠について

スクラビング水の初期保有水量（系統待機時）は、ベント開始後 24 時間はベンチュリスクラバによる所定の放射性物質の除去性能が得られる水量と、

と設定している。

スクラビング水の水量の設定根拠を以下に示す。また、フィルタ装置水位の概略図を第 1 図に示す。

## (1) 最大水量について

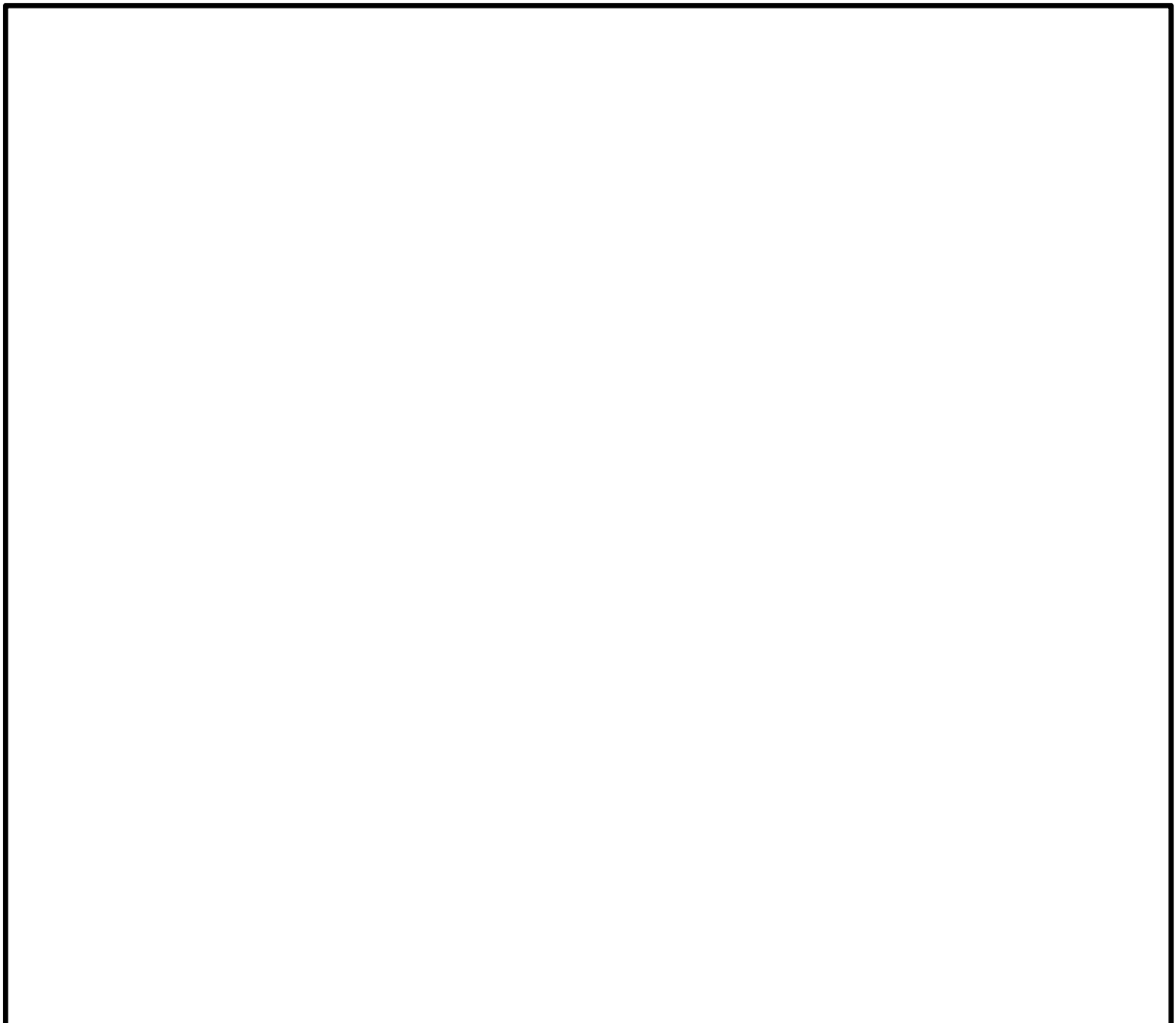







(2) 最小水量について

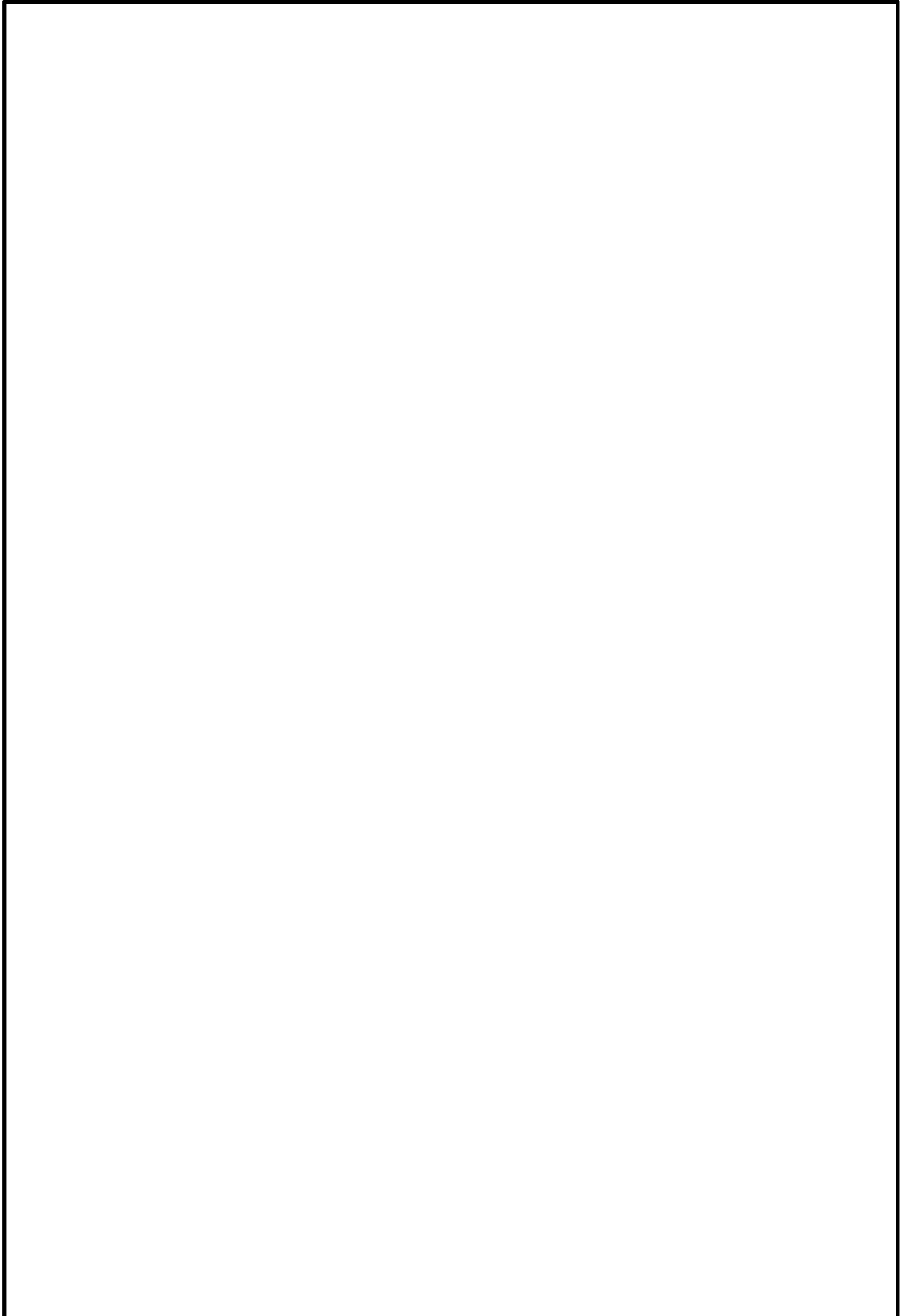



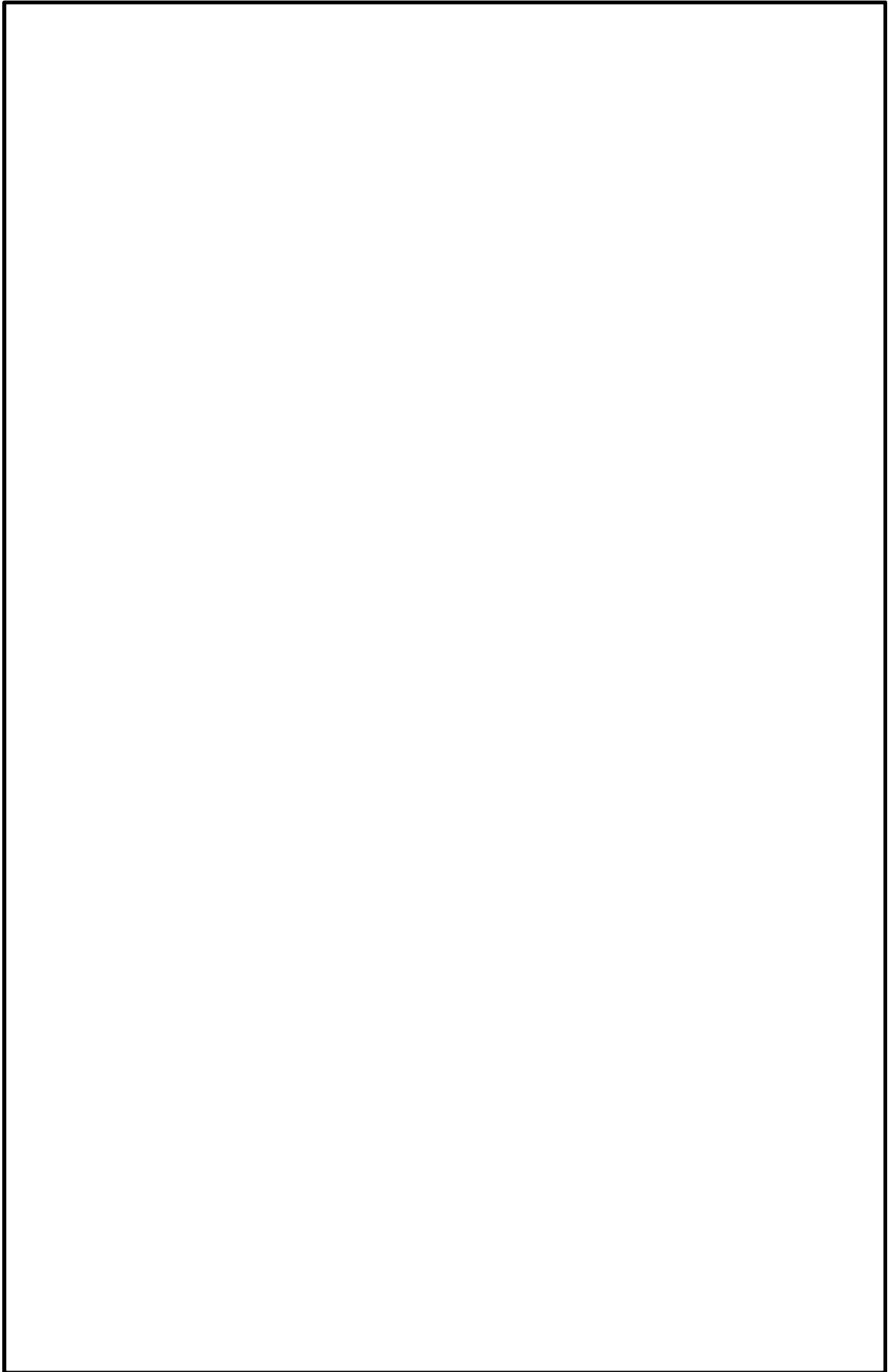



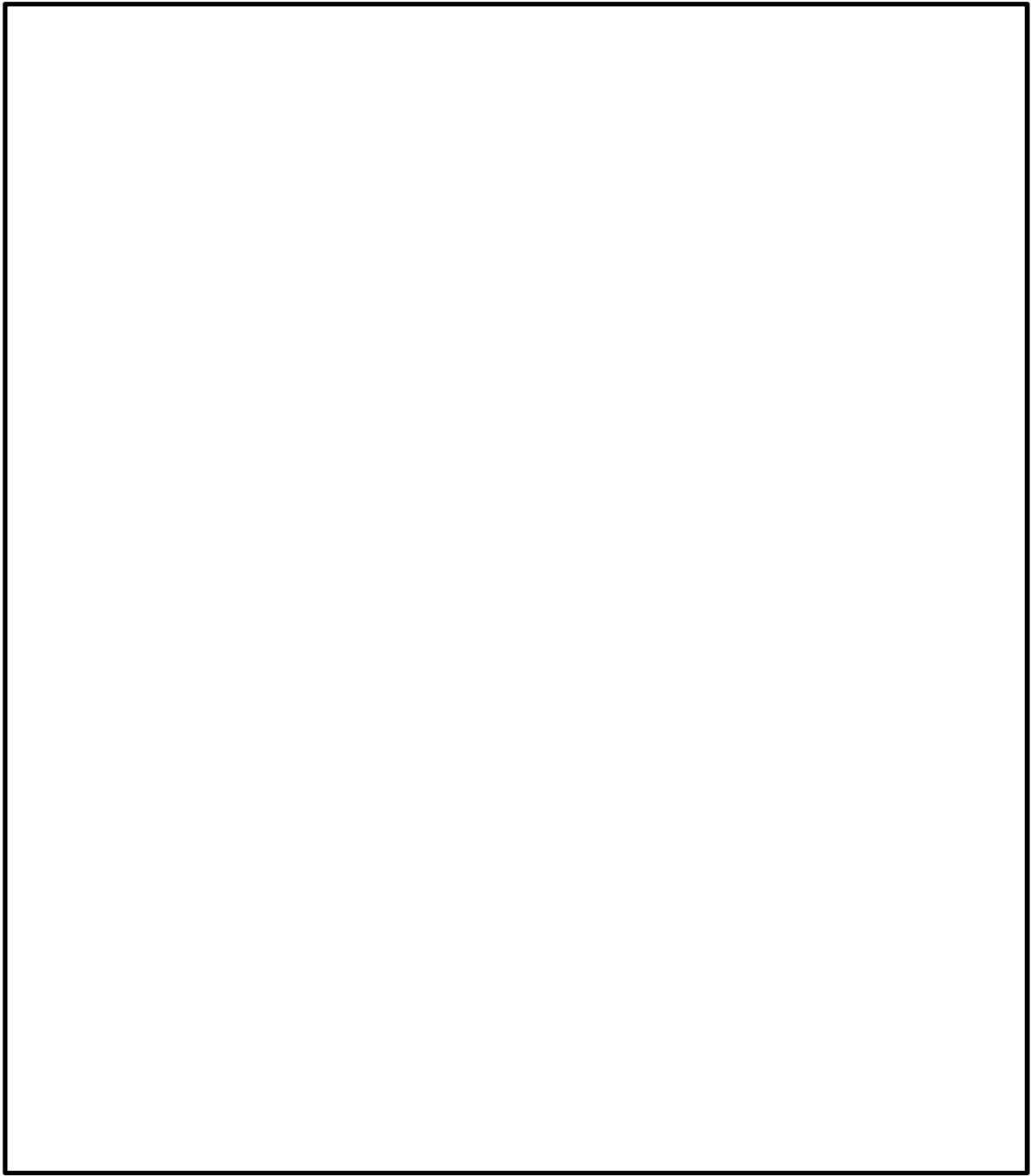

第 1 図 フィルタ装置水位の概略図



(3) スクラビング水の補給期間について

フィルタ装置の設計条件に基づいているスクラビング水の初期保有水量（フィルタ装置の寸法）は，他の設計条件と同様に，大きな保守性を確保し設定（設計）している。一方，スクラビング水の補給期間は，運用に係るものであり，有効性評価に基づく運用を考慮して評価することとし，有効性評価のうちのベント時間を厳しく評価する大破断 L O C A を想定した「雰囲気圧力・温度による静的負荷（格納容器過圧・過温破損）」におけるフィルタ装置内の発熱量を用いたスクラビング水の水位挙動より評価する（第 1 表）。

スクラビング水の補給期間の評価条件及び評価結果を以下に示す。

【評価条件】

- ・ 初期水位：
- ・ 室温：25℃※<sup>1</sup>（系統待機時），65℃※<sup>2</sup>（ベント実施中）
- ・ ベント時の格納容器圧力：第 2 図のとおり
- ・ フィルタ装置内発熱量：

※ 1：ベント実施前のスクラビング水の初期水温としても使用。地下格納槽にあることを踏まえて設定した値

※ 2：スクラビング水の蒸発量を多く見込むために高めに設定した値

※ 3：19 時間ベントの解析結果に N U R E G 補正（別紙 17 補足 5 参照）した格納容器外へ放出された放射性物質（希ガスを除く）の発熱量（約 15kW）に余裕を考慮した値



【評価結果】

スクラビング水位の挙動を第3図に示す。より保守的な結果を与えるD／Wベントのケースにおいても、ベント時のスクラビング水位は最高水位、最低水位に至らず、想定事故においては事象発生後7日間（168時間）運転員による水の補給操作は不要となる。

第1表 設備設計と運用の主な条件設定の差異

|                | 設備設計<br>【フィルタ装置寸法】                 | 運用<br>【水補給の運用の評価】          |
|----------------|------------------------------------|----------------------------|
| ベント時間          | 2時間～3時間後<br>【原子炉定格熱出力の1%<br>相当の時間】 | 19時間後※<br>【有効性評価結果より】      |
| フィルタ装置内<br>発熱量 | 500kW<br>【ベント時間<br>2時間～3時間ベース】     | 20kW<br>【ベント時間<br>19時間ベース】 |

※：水補給の運用の評価のほか、被ばく評価もベント時間19時間ベース



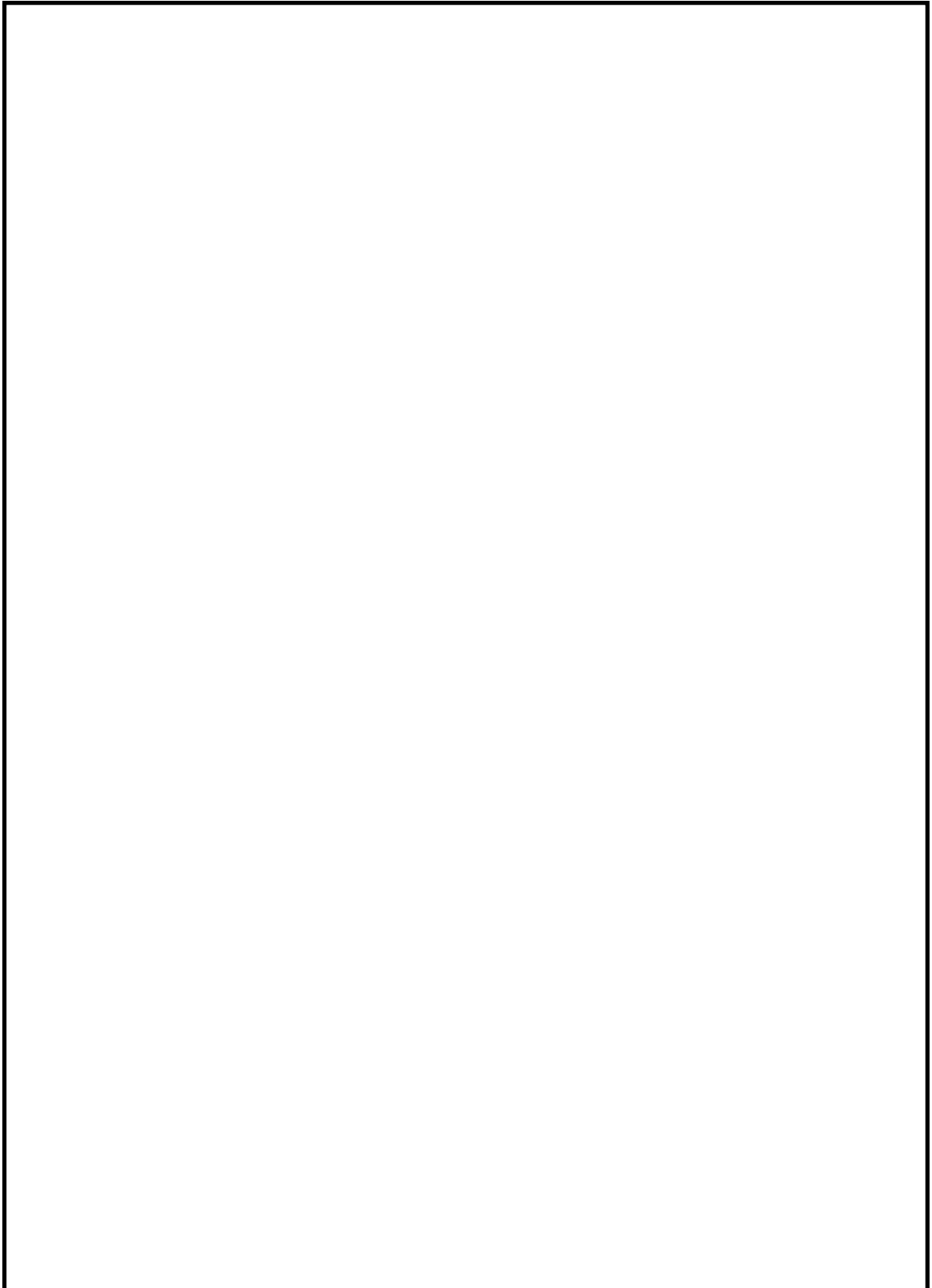

第 2 図 ベント時の圧力推移図（水位計算時）



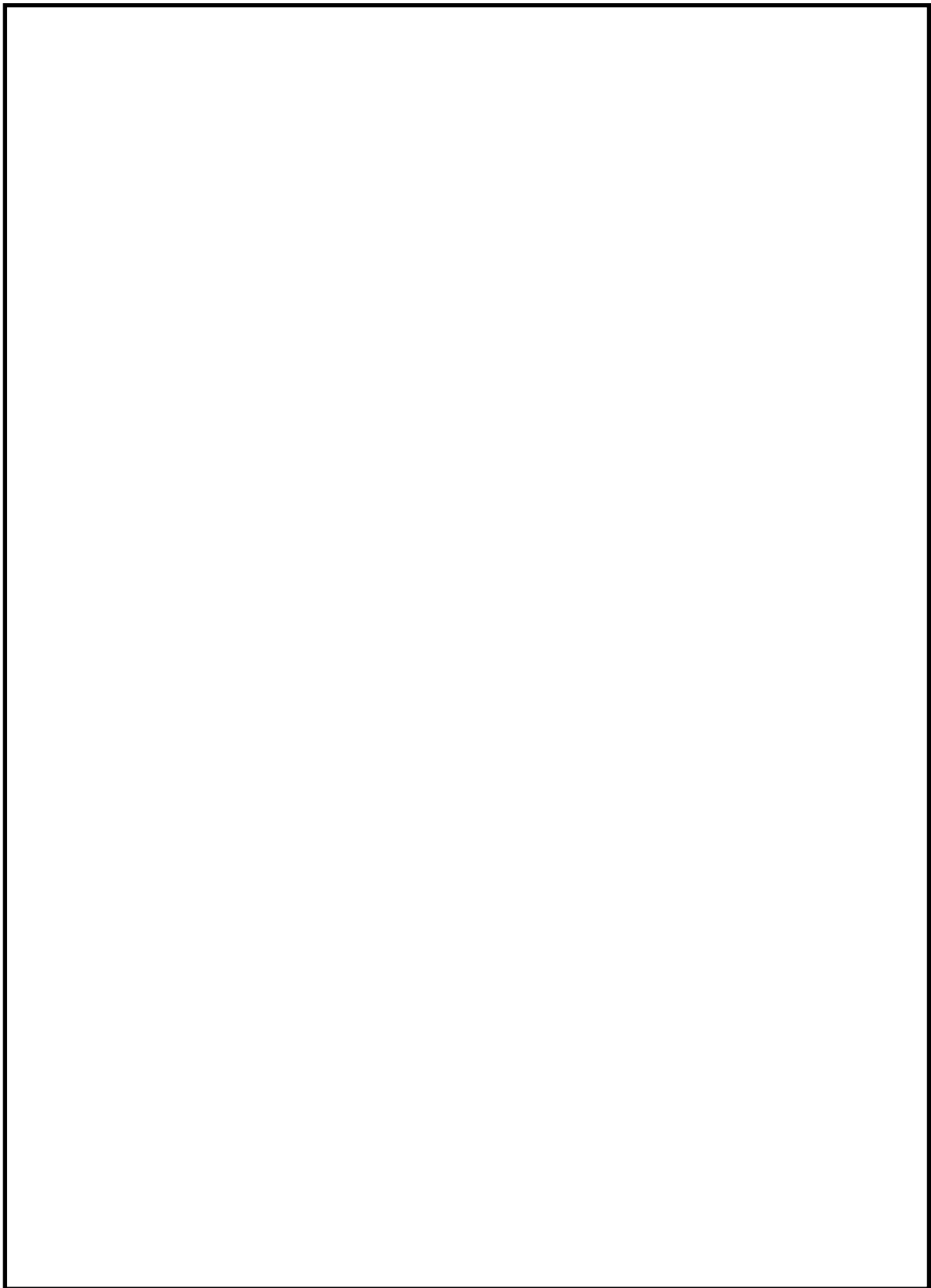

第3図 「雰囲気圧力・温度による静的負荷（格納容器過圧・過温破損）」  
におけるベント時のスクラビング水位の変化



(参考) スクラビング水の下限水位の設定について

スクラビング水位について，ベンチュリノズルの頂部まで水位があれば，設計上期待しているDFが確保できることを以下のとおり確認した。

ベンチュリスクラバは，第4図のようにスクラビング水を微小液滴にしてベントガス中に噴霧させることで除去効率を上げている。

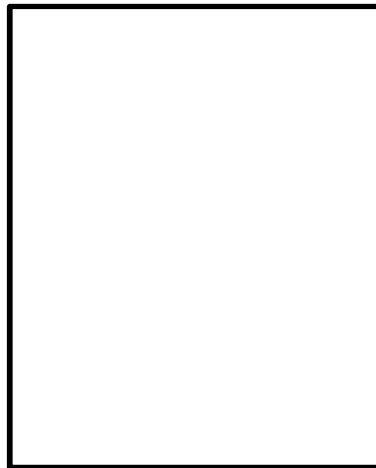

- ①ベンチュリノズル下方よりベントガスが流入
- ②スロート部でベントガス流速が増大
- ③スクラビング水がベントガス中に噴霧（微小液滴）
- ④ガスとスクラビング水が接触する面積が大きくなり除去効率が上がる
- ⑤ベントガス及び液滴は方向を変えられ，スクラビング水中に斜め下に排出

第4図 ベンチュリスクラバにおける除去原理

#### ①エアロゾルのDFについて

- ・ ベンチュリスクラバ内のガス流速と水滴速度が異なることで，ガス中のエアロゾルが水滴に衝突し水滴に付着する現象を用いたものであることから，慣性衝突による除去が支配的と考えられる。
- ・ そのメカニズムから，DFに影響するのはガス流速及びエアロゾル粒径であり，水位はベンチュリスクラバによるエアロゾル除去原理が有効となるベンチュリノズル上端以上であればよい。
- ・ JAVA試験によるエアロゾルのDFの結果を図2,3に示す。図に示すとおり，様々なガス流速と質量中央径が異なるエアロゾルで試験が行われているが，ガス流速及び質量中央径によるDFへの有意な影響は見られず，



○ : スクラビング水位がベンチュリノズル上端での試験  
DF は金属フィルタを含めた数値

Decontamination Factor, [-]

Venturi Velocity, [m/s]

Legend: BaSO<sub>4</sub> (pink square), SnO<sub>2</sub> (blue diamond), Uranine (blue triangle)

Target DF: 1000

Velocity range: 140 m/s to 235 m/s

Highlighted data points (circled in red): 427AL, 430AD, 427AL

○ : スクラビング水位がベンチュリノズル上端での試験  
D F は金属フィルタを含めた数値

Decontamination Factor [-]

1000000

100000

10000

1000

100

10

1

502AL 505AL 507AL 508AL 509AL 511AD 516AL 521AD 522AD 523AD 53AL 707AD 709AD 710AD 712AD 714AD 716AL 091UL 092UL 093UL 095UL 096UL 099UL 104UL 105UL 039AD 042AD 044AD 045AD 049AD 038AL 041AL 040AL 407AL 409AD 430AD 406AL 413AL 414AL 405AL 427AL

SnO<sub>2</sub> ウラニン BaSO<sub>4</sub>

■ BaSO<sub>4</sub> (in Air)  
■ BaSO<sub>4</sub> (in Air/Steam)  
■ BaSO<sub>4</sub> (in Steam)  
◆ SnO<sub>2</sub>  
▲ Uranine

Test Aerosol

1.7—192



## ②無機よう素のD Fについて

- スクラビング水に添加された薬剤との化学反応により非揮発性のよう素イオンに変化させ，スクラビング水中に捕集・保持することから，スクラビング水のP HがD Fに影響する主要なパラメータであり，水位はベンチュリスクラバによる除去原理が有効となるベンチュリノズル上端以上であればよい。
- JAVA 試験による無機よう素のD Fの結果を図4に示す。スクラビング水位がベンチュリノズル上端となっている試験は，無機よう素の捕集の観点から厳しい条件である低P Hにおいても，設計条件D F 100 以上を確保できている。

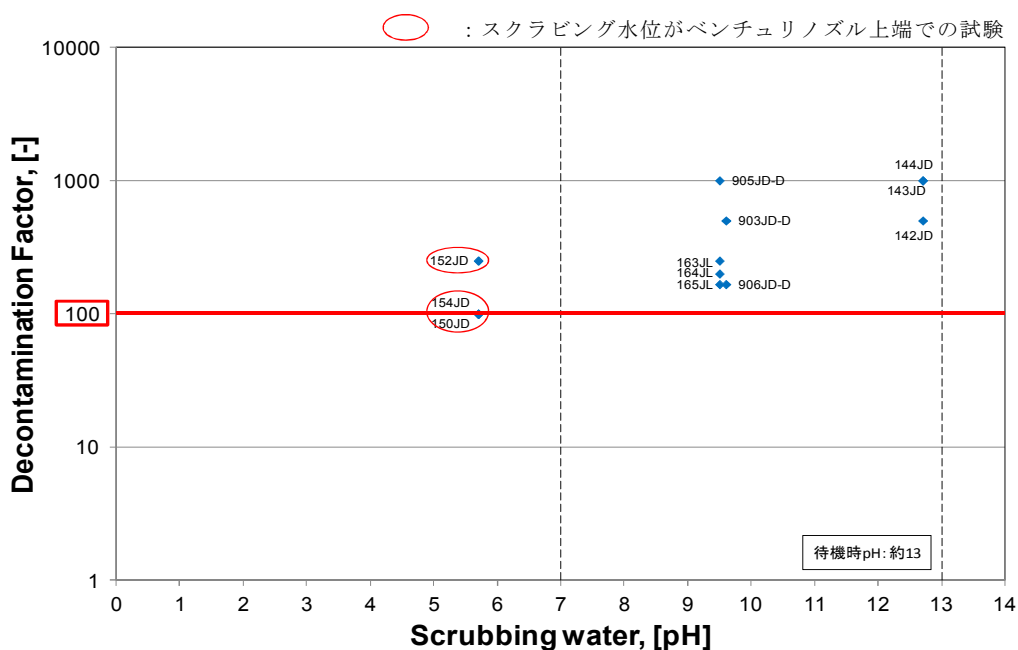

第7図 スクラビング水のP Hと無機よう素D Fの関係



したがって、スクラビング水位の下限水位をベンチュリノズル上端とすることは適切と考える。

実運用における系統待機時（通常時）のスクラビング水位は、ベンチュリノズルの上端（1,325mm）を十分に上回る 2,530mm とし、F P が多く流入するベント開始初期のスクラビング水位を十分に確保し、ベント中においても、スクラビング水位 1,500mm 以上を確保するようスクラビング水を補給する運用とする。

スクラビング水の p H については、待機時に p H13 以上（NaOH 濃度 3.0wt% 相当）であることを確認し、ベント中におけるスクラビング水のアルカリ性を維持する運用とする。



(参考) スクラビング水スロッシングの影響について

格納容器圧力逃がし装置のスクラバ容器について，地震時にスロッシングが発生することで，スクラビング水が金属フィルタ下端まで到達する可能性がある。そこで，保守的な評価となるハウスナー理論を用いてスロッシング高さを評価した。

ハウスナー理論により，スロッシング高さ $d_{\max}$ は以下のように算出できる。

$$d_{\max} = \frac{0.408 \cdot R \cdot \coth\left(1.84 \frac{h}{R}\right)}{\frac{g}{\omega_N^2 \cdot \theta_h \cdot R} - 1} = \boxed{\phantom{000}} [\text{mm}]$$

ここで，

$$\omega_N = \sqrt{\frac{1.84}{R} \cdot g \cdot \tanh\left(1.84 \frac{h}{R}\right)} = \boxed{\phantom{00}} [s^{-1}]$$

$$\theta_h = 1.534 \cdot \frac{S_A}{\omega_N^2 \cdot R} \cdot \tanh\left(1.84 \frac{h}{R}\right) = \boxed{\phantom{00}}$$

R : フィルタ装置容器半径（内径）  $\boxed{\phantom{000}} [\text{mm}]$

h : スクラビング水上限水位  $\boxed{\phantom{000}} [\text{mm}]$

g : 重力加速度  $9,806.65 [\text{mm}/s^2]$

$S_A$  : 応答加速度  $\boxed{\phantom{000}} [\text{mm}/s^2]$

（原子炉建屋の地震動 $S_s$ から保守的に設定）

金属フィルタは上限水位から $\boxed{\phantom{000}} \text{mm}$ 上方に設置しており，スロッシング高さは最大でも830mmと算出されることから，スクラビング水は金属フィルタ下端まで到達しない。評価結果を第1図に示す。







また、スロッシング水位が下限水位時にスロッシングが発生すると、ベンチュリノズルは一部気層部に露出し、性能が一時低下するが、露出している時間はベント実施時間と比較して非常に小さく、更にベンチュリスクラバの後段には金属フィルタも設置していることから、格納容器ベントにより放出される放射性物質のトータル量に影響を与えるものではないと考える。

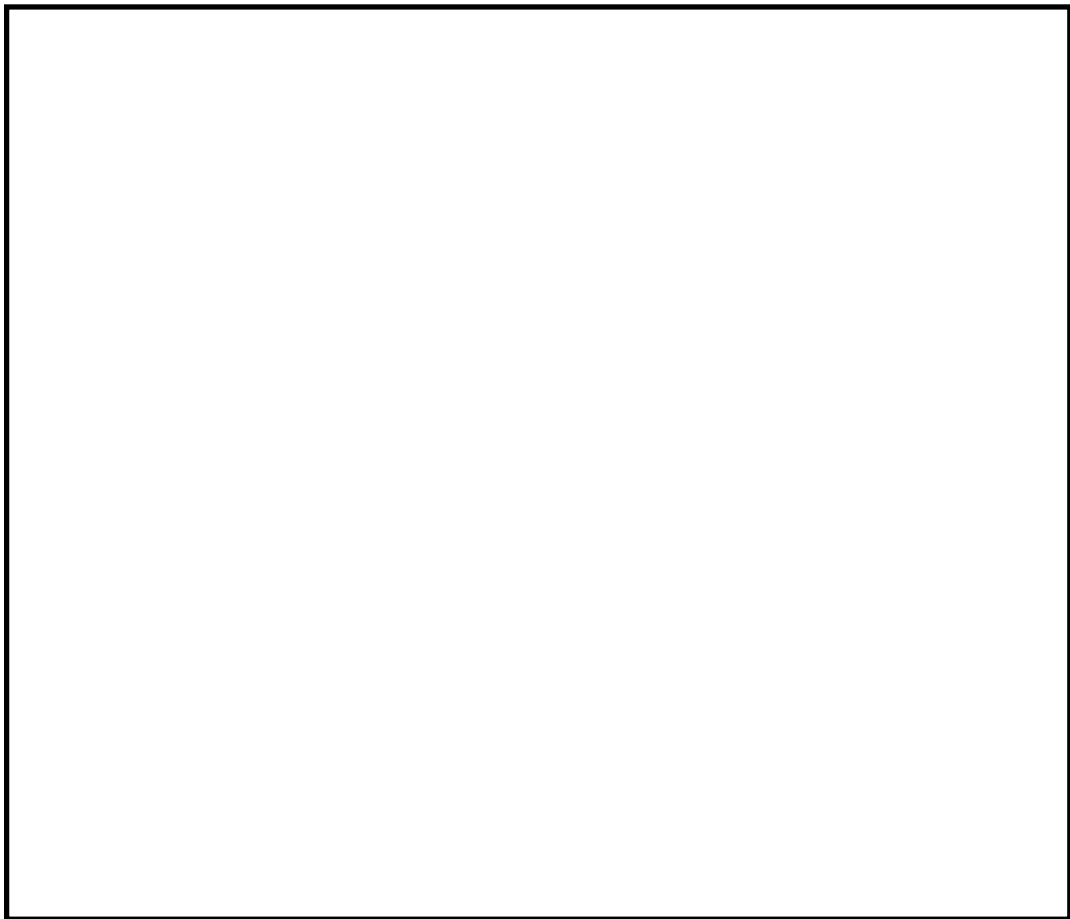

第8図 スクラビング水スロッシング評価結果



## 代替循環冷却系の長期運転及び不具合等を想定した対策について

炉心損傷後の代替循環冷却系運転に際し、サプレッション・プール内の異物流入の可能性及び損傷炉心による水の放射線分解により水素等の可燃性ガスの発生が予想されることから、これらの影響による対策について整理する。

## b. 残留熱除去系吸込ストレーナの閉塞防止対策について

東海第二発電所では、残留熱除去系ストレーナを含む非常用炉心冷却系ストレーナの閉塞防止対策として、多孔プレートを組み合わせた大型ストレーナを採用するとともに、格納容器内の保温材のうち事故時に破損が想定される繊維質保温材は使用していないことから、繊維質保温材の薄膜効果<sup>\*1</sup>による異物の捕捉が生じることはない。

また、重大事故等時に格納容器内において発生する可能性のある異物としては保温材（ケイ酸カルシウム等）、塗装片、スラッジが想定されるが、L O C A時のブローダウン過程等のサプレッション・プール水の流動により粉碎され粉々になった状態でストレーナに流れ着いたとしても、繊維質の保温材がなく、薄膜効果による異物の捕捉が生じる可能性がないことから、これら粉状の異物がそれ自体によってストレーナを閉塞させることはない。

重大事故等時には、損傷炉心を含むデブリが生じるが、仮に原子炉圧力容器外に落下した場合でも、原子炉圧力容器下部のペDESTAL部（ドライウェル部）に蓄積することからサプレッション・プールへの流入の可能性は低い。万が一、ペDESTALからオーバフローし、ベント管を通じてサプレッション・プールに流入する場合であっても、金属を含むデブリが流動により巻き上がることは考えにくく<sup>\*2</sup>、ストレーナを閉塞させる要因になることはな



いと考えられる。

さらに仮にストレーナ表面にデブリが付着した場合においても、ポンプの起動・停止を実施することによりデブリは落下するものと考えられ<sup>※3</sup>，加えて，長期冷却に対する更なる信頼性の確保を目的に，次項にて示すストレーナの逆洗操作が可能な設計としている。

※1：薄膜形成による粒子状デブリの捕捉効果について

「薄膜形成による粒子状デブリの捕捉効果」とは，ストレーナの表面のメッシュ（約1～2mm）を通過するような細かな粒子状のデブリ（スラッジ等）が，繊維質デブリによる形成した膜により捕捉され圧損を上昇させるという効果をいう。（第2図）

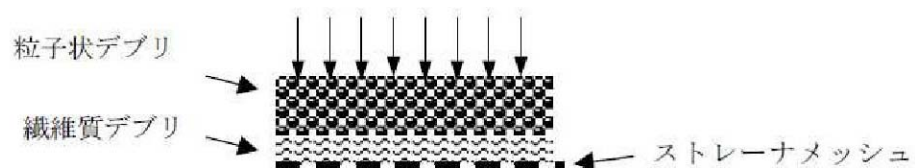

第2図 薄膜形成による粒子状デブリの補足効果のイメージ



繊維質保温材の薄膜形成については、NEDO-32686 に対する NRC の安全評価レポートの Appendix E で実験データに基づく考察として、「1/8 inch 以下のファイバ層であれば、ファイバ層そのものが不均一であり、圧力損失は小さいと考えられる」、と記載されている。また、R.G. 1.82 においても「1/8 inch. (約 3.1mm) を十分下回るファイバ層厚さであれば、安定かつ均一なファイバ層ではないと判断される」との記載がされており、薄膜を考慮した圧力損失評価は必要ないと考えられる。LA-UR-04-1227 においても、この効果の裏付けとなる知見が得られており、理論厚さ 0.11inch (2.79mm) において、均一なベッドは形成されなかったという見解が示されている。故に、繊維質保温材の堆積厚さを評価し十分薄ければ、粒径が極めて微細な塗装片等のデブリは全てストレーナを通過することとなり、繊維質保温材と粒子状デブリの混合状態を仮定した圧損評価は不要であると考えられる。

また、GSI-191 において議論されているサンプスクリーン表面における化学的相互作用による圧損上昇の知見に関して、上述のとおり繊維質保温材は使用されておらず、ストレーナ表面におけるデブリベット形成の可能性がないことから、化学的相互作用による圧損上昇の影響はないと考えられ、代替循環冷却系による長期的な冷却の信頼性に対して影響を与えることはないと考えられる。

※ 2 : R P V 破損後の熔融炉心の落下先はペDESTAL (ドライウェル部)

であり、代替循環冷却系の水源となるサブプレッション・プールへ直接落下することはない。原子炉圧力容器へ注水された冷却水はペDESTAL (ドライウェル部) へ落下し、ダイヤフラムフロア及びベント管を通じてサブプレッション・プールへ流入することとなる。(第 3 図)



粒子化した溶融炉心等が下部ペDESTAL内に存在している場合にストレーナメッシュを閉塞させる程度の粒子径を有する異物が流動によって下部ペDESTALから巻き上げられ、さらにベント管からストレーナまで到達するとは考えにくく、溶融した炉心等によるストレーナ閉塞の可能性は極めて小さいと考えられる。

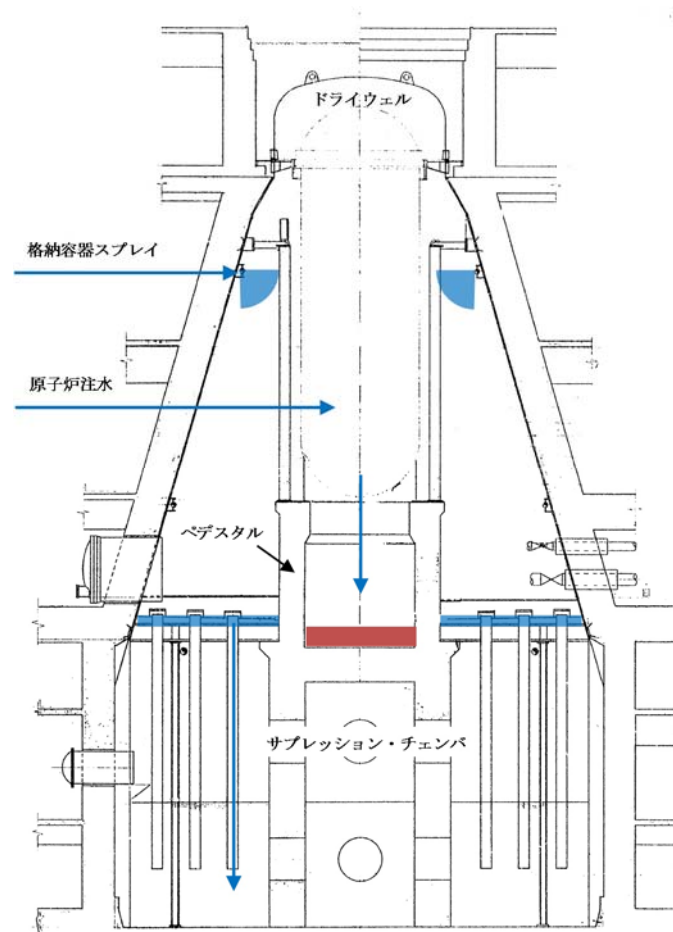

第3図 原子炉圧力容器破損後の循環冷却による冷却水の流れ



※ 3 : G S I -191 における検討において、サンプスクリーンを想定した試験においてポンプを停止させた際に付着したデブリは剥がれ落ちる  
との結果が示されている（第 4 図）。

当該試験は PWR サンプスクリーン形状を想定しているものであるが、東海第二の非常用炉心冷却系ストレーナ形状は円筒形であり（第 5 図）、ポンプの起動・停止によるデブリ落下の効果は更に大きくなるものと考えられ、注水流量の低下を検知した後、ポンプの起動・停止を実施することでデブリが落下し、速やかに冷却を再開することが可能である。

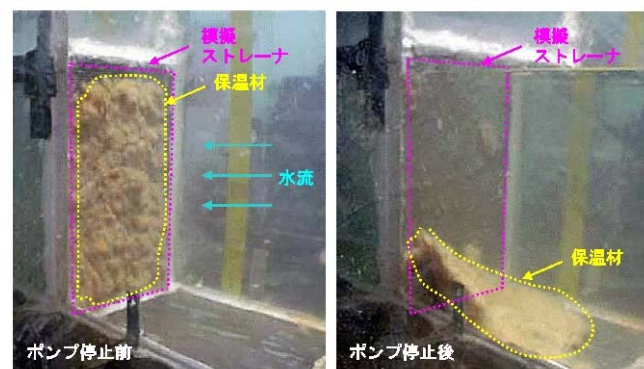

第 4 図 ポンプ停止により模擬ストレーナから試験体が剥がれ落ちた試験  
(April 2004, LANL, GSI-191: Experimental Studies of Loss-of-Coolant-Accident-Generated Debris Accumulation and Head Loss with Emphasis on the Effects of Calcium Silicate Insulation)



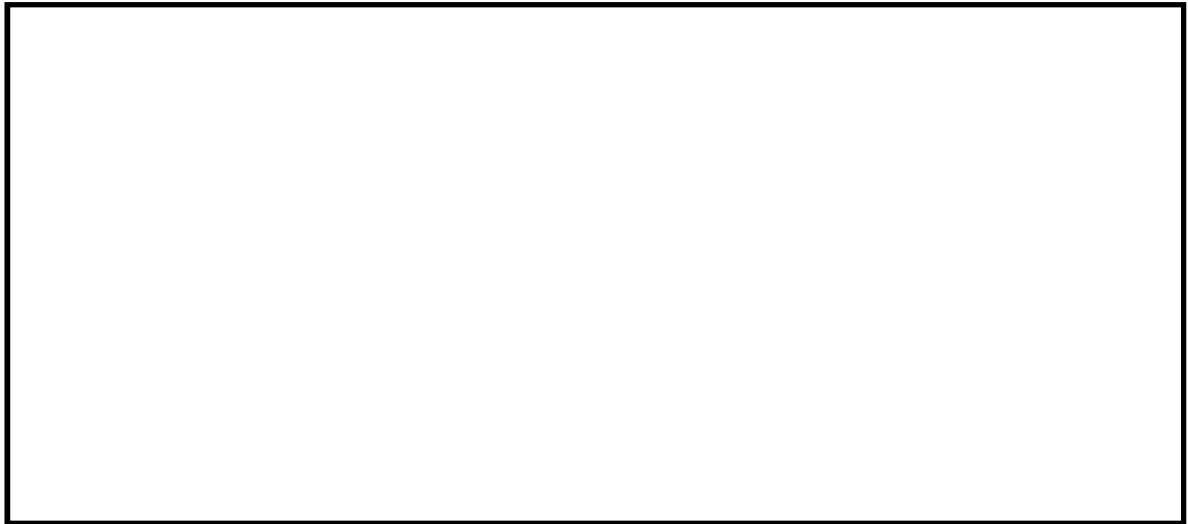

第 5 図 非常用炉心冷却系ストレナ



c. 閉塞時の逆洗操作について

前述(b)の閉塞防止対策に加えて、代替循環冷却系の運転中に、仮に何らかの異物により残留熱除去系吸込ストレーナが閉塞した場合に、外部接続口に可搬型代替注水大型ポンプを接続し、系統構成操作を行うことで、残留熱除去系吸込ストレーナを逆洗操作が可能な設計とする。系統構成の例を第6図に示す。

したがって、代替循環冷却系運転継続中に流量監視し、流量が異常に低下傾向を示した場合は代替循環冷却系ポンプを停止し、逆洗操作を実施することで、流量が確保できる。

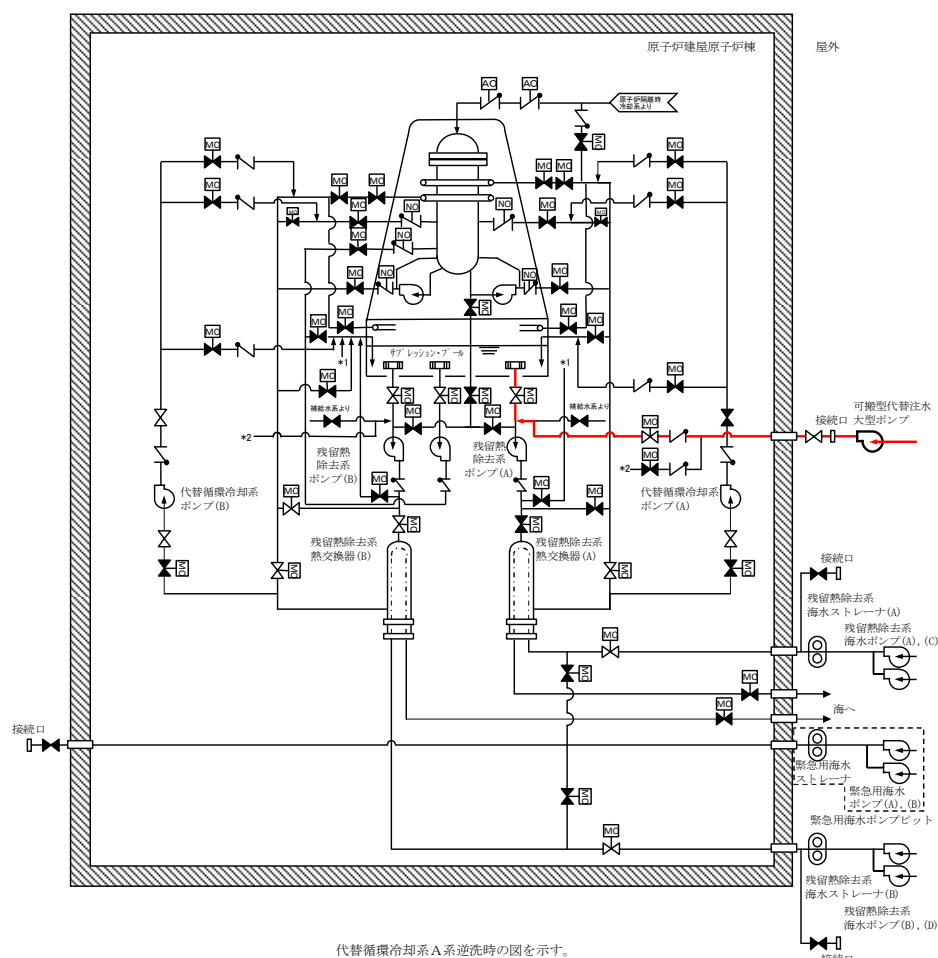

第6図 残留熱除去系吸込ストレーナ逆洗操作の系統構成について



### 3.3 水の放射線分解による水素影響について

炉心損傷後の冷却水には、放射性物質が含まれていることにより、水の放射線分解による水素等の可燃性ガスの発生が想定されるが、代替循環冷却系運転中は配管内に流れがあり、配管内に水素が大量に蓄積されることは考えにくい。

代替循環冷却系運転を停止した後は、可燃性ガスの爆発防止等の対策として、系統水を入れ替えるためにフラッシングを実施することとしており、水の放射線分解による水素発生を防止することが可能となる。具体的には残留熱除去系 A 系ポンプのサプレッション・プール吸込弁を閉じ、可搬型代替注水大型ポンプから系統内に外部水源を供給することにより、系統のフラッシングを実施する。



## 炉心損傷及び原子炉圧力容器破損後の注水及び除熱の考え方について

炉心損傷後における重大事故等対処設備による注水や除熱の考え方を以下に示す。

## 1. 期待する重大事故等対処設備について

非常用炉心冷却系等の注水機能が喪失し炉心損傷に至った場合、重大事故等対処設備である低圧代替注水系（常設）、代替格納容器スプレイ冷却系（常設）、格納容器下部注水系（常設）及び代替循環冷却系の機能に期待し、炉心損傷の進展防止及び格納容器破損防止を図る手順としている。これらの系統の主な特徴を第1表に示す。

第1表 注水及び除熱手段の特徴（重大事故等対処設備）

| 系統                | 注水先              | ポンプ          | 水源           |
|-------------------|------------------|--------------|--------------|
| 低圧代替注水系（常設）       | 原子炉圧力容器          | 常設低圧代替注水系ポンプ | 代替淡水貯槽       |
| 代替格納容器スプレイ冷却系（常設） | ドライウエル           |              |              |
| 格納容器下部注水系（常設）     | ペDESTAL（ドライウエル部） |              |              |
| 代替循環冷却系           | 原子炉圧力容器          | 代替循環冷却系ポンプ   | サブプレッション・プール |
|                   | ドライウエル           |              |              |
|                   | サブプレッション・プール     |              |              |

常設低圧代替注水系ポンプを用いた系統は、補機系を持たない独立した系統であり事故後早期に使用可能であるが、代替淡水貯槽を水源としており格納容器内へ外部から水を持ち込むため、継続して使用するとサブプレッション・プール水位が上昇し、格納容器圧力逃がし装置による格納容器除熱の実施時期を早めることとなる※。



一方、代替循環冷却系は補機系の起動を要するため、常設低圧代替注水系ポンプを用いた系統に比べて起動に時間を要するが、サプレッション・プールを水源としており外部からの水の持ち込みは生じない。

上記の特徴を踏まえ、事象発生初期の原子炉への注水は常設低圧代替注水系ポンプを用いた系統を使用することとし、その後、外部からの水の持ち込みを抑制し、サプレッション・プール水位の上昇抑制による格納容器ベントの遅延を図り、可能な限り外部への影響を軽減するため、代替循環冷却系が使用可能となった段階で代替循環冷却系に切り替える手順とする。ただし、代替循環冷却系の運転時において、格納容器圧力・温度の上昇により追加の格納容器の冷却が必要な場合には、一時的に常設低圧代替注水系ポンプを用いた系統を使用する手順とする。

※：格納容器圧力逃がし装置におけるサプレッション・チェンバ側のベント配管の水没を防止する観点から、サプレッション・プール水位が通常水位＋6.5m に到達した時点で、外部水源による水の持ち込みを制限した上で、格納容器圧力逃がし装置による格納容器除熱を実施する手順としている。

## 2. 炉心損傷及び原子炉圧力容器破損前後の注水及び除熱の考え方

### (1) 常設低圧代替注水系ポンプを用いた系統

#### a. 炉心損傷後の対応について

炉心損傷を判断した後は、補機系が不要であり短時間で注水が可能な低圧代替注水系（常設）により原子炉へ注水する手順としている。また、原子炉注水ができない場合においても、注水手段の確保に努めることとしている。したがって、炉心損傷前後ともに原子炉注水を実施する対応方針に違いはないが、事象進展の違いによって以下の異なる手順と



なる。

① L O C A 時に炉心が損傷した場合は、ヒートアップした炉心へ原子炉注水を実施することにより、炉内で発生する過熱蒸気がドライウエルに直接放出されドライウエル圧力及び雰囲気温度が急上昇する。そこで、格納容器の健全性を確保するために、L O C A の判断（ドライウエル圧力 13.7kPa [gage] 以上）及び炉心損傷の判断（格納容器雰囲気放射線モニタ（D/W）又は（S/C）の指示値が設計基準事故相当のガンマ線線量率の 10 倍以上）により、低圧代替注水系（常設）による原子炉注水操作と代替格納容器スプレイ冷却系（常設）による格納容器冷却操作（ドライウエルスプレイ）を同時に実施する。この場合、原子炉注水により過熱蒸気が発生することから、先行して常設低圧代替注水系ポンプを用いた代替格納容器スプレイ冷却系（常設）による格納容器冷却操作（ドライウエルスプレイ）を実施し、その後常設低圧代替注水系ポンプを用いた低圧代替注水系（常設）による原子炉注水操作を実施することで、ドライウエルスプレイを実施している状態で原子炉へ注水する手順とする。

② L O C A 時に炉心が損傷して原子炉注水が実施できない場合は、いずれは熔融炉心の炉心下部プレナムへの移行に伴う原子炉压力容器下部プレナム水との接触による発生蒸気がドライウエルに放出され、ドライウエル圧力及び雰囲気温度が急上昇することを踏まえて、常設低圧代替注水系ポンプを用いた代替格納容器スプレイ冷却系（常設）による格納容器冷却操作（ドライウエルスプレイ）を実施する手順とする。ただし、実際の操作としては、常設低圧代替注水系ポンプを用いた代替格納容器スプレイ冷却系（常設）による格納容器冷却操作（ドライウエルスプレイ）を実施後に常設低圧代替注水系ポンプを用いた



低圧代替注水系（常設）による原子炉注水操作を実施することから、炉心損傷の判断後にドライウェルスプレイをする手順は①と同様である。

b．原子炉圧力容器破損前の対応について

- ③通常運転時からペDESTAL（ドライウェル部）水位を約 1m に維持する構造としているが、炉心損傷判断後は、原子炉圧力容器破損時の溶融炉心の冷却を考慮し、格納容器下部水位を確実に約 1m 確保するために常設低圧代替注水系ポンプを用いた格納容器下部注水系（常設）による格納容器下部水位確保操作を実施する手順とする。

c．原子炉圧力容器破損後短期の対応について

- ④原子炉圧力容器破損を検知した後は、溶融炉心とペDESTAL（ドライウェル部）に存在する水との相互作用により、ドライウェル圧力及び雰囲気温度が急上昇するため、原子炉圧力容器破損を判断した場合は、常設低圧代替注水系ポンプを用いた代替格納容器スプレイ冷却系（常設）による格納容器冷却操作（ドライウェルスプレイ）を実施する手順とする。

- ⑤ドライウェルスプレイを開始した後は、ペDESTAL（ドライウェル部）に落下した溶融炉心の冷却維持のため、常設低圧代替注水系ポンプを用いた格納容器下部注水系（常設）によるペDESTAL（ドライウェル部）注水操作を実施する手順とする。

d．本システムの停止及び一時的な運転について

- ⑥本システムは外部水源を用いた手段であり、本システムの運転継続によりサプレッション・プール水位が上昇する。そこで、格納容器圧力逃がし装置による格納容器除熱操作を遅延させる観点から、本システムによる原子炉注水操作や格納容器冷却操作（ドライウェルスプレイ）を停止し、



代替循環冷却系による原子炉注水操作や格納容器除熱操作（ドライウェルスプレイ）を実施する。

- ⑦ただし、代替循環冷却系による原子炉注水操作や格納容器除熱操作（ドライウェルスプレイ）を実施する状態において格納容器圧力及び雰囲気温度が上昇する場合には、常設低圧代替注水系ポンプを用いた代替格納容器スプレイ冷却系（常設）による格納容器冷却操作（ドライウェルスプレイ）を一時的に実施する手順とする。

## (2) 代替循環冷却系

- ⑧代替循環冷却系は残留熱除去系海水系又は緊急用海水系等の補機系の起動後に期待できる系統であり運転開始までに一定の時間を要するが、内部水源であるため本系統の運転継続によりサプレッション・プール水位は上昇しない。したがって、起動が可能となった時点で本系統を運転開始する手順とし、サプレッション・プール水位の上昇を抑制しつつ、原子炉注水操作や格納容器除熱操作（ドライウェルスプレイ）を実施することで、損傷炉心の冷却や格納容器の冷却及び除熱を実施することとする。

## 3. 各事象の対応の流れについて

炉心損傷に至る事象としては、起因事象がLOCAの場合と過渡事象の場合で事象進展が異なることが考えられる。また、初期に原子炉注水に成功する場合と成功しない場合においても、事象進展が異なることが考えられる。以上の事象進展の違いを踏まえ、事故対応の流れを第1図に示す。



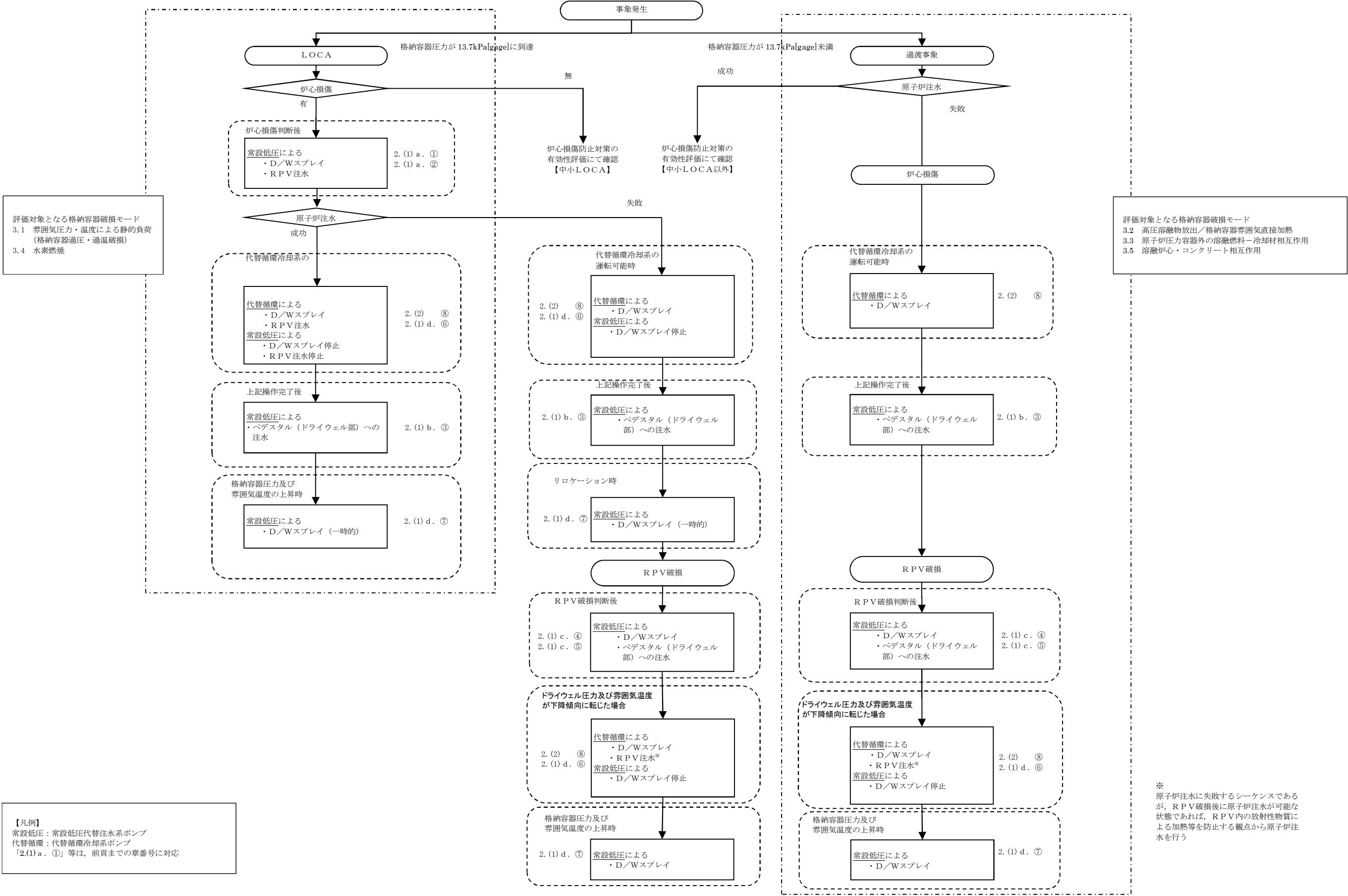

第 1 図 事故対応の流れ



#### 4. 長期安定停止に向けた対応について

長期安定停止に向けて格納容器圧力及び温度を低下させることを目的として、残留熱除去系、代替循環冷却系による格納容器除熱を実施し、格納容器の健全性を維持する。

また、炉心損傷後は水の放射線分解により格納容器内で酸素が発生するため、水素燃焼を防止する観点から、格納容器圧力逃がし装置による格納容器除熱操作（以下「格納容器ベント」という。）を実施する。

##### (1) 事故後長期にわたる格納容器の健全性について

有効性評価における格納容器温度・圧力の判断基準（評価項目）は200℃、2Pdと設定しており、200℃、2Pdの状態が継続することを考慮した評価が必要な部位はシール部である。このため、シール部については、200℃、2Pdの状態が7日間（168時間）継続した場合でもシール機能に影響がないことを確認することで、限界温度・圧力における格納容器閉じ込め機能の健全性を示している。

ここでは、200℃、2Pdを適用可能な7日間（168時間）以降においても、有効性評価で得られている厳しい条件を考慮し、格納容器の閉じ込め機能を示す。

また、上記に加えて、7日間（168時間）以降の累積放射線照射量についても、格納容器の閉じ込め機能に影響がないことを確認する。

##### (2) 7日間（168時間）以降の圧力、温度の条件

7日間（168時間）以降において、格納容器圧力が最も高くなるのは、「雰囲気圧力・温度による静的負荷（格納容器過圧・過温破損）」において代替循環冷却系を使用する場合のシーケンス及び「高圧熔融物放出／格



「格納容器雰囲気直接加熱」で想定されるシーケンスである。これらのシーケンスは、格納容器内酸素濃度が4.0vol%（ドライ条件）に到達した時点で、格納容器内酸素濃度上昇による格納容器ベントを遅延するため、310kPa[gage]までサブプレッション・チェンバへの窒素注入を行う手順としており、第1表で示すとおり、7日間（168時間）以降の格納容器圧力は最大で310kPa[gage]となる。代表的に、「雰囲気圧力・温度による静的負荷（格納容器過圧・過温破損）」において代替循環冷却系を使用する場合のシーケンスにおける格納容器圧力の推移を第1図に示す。

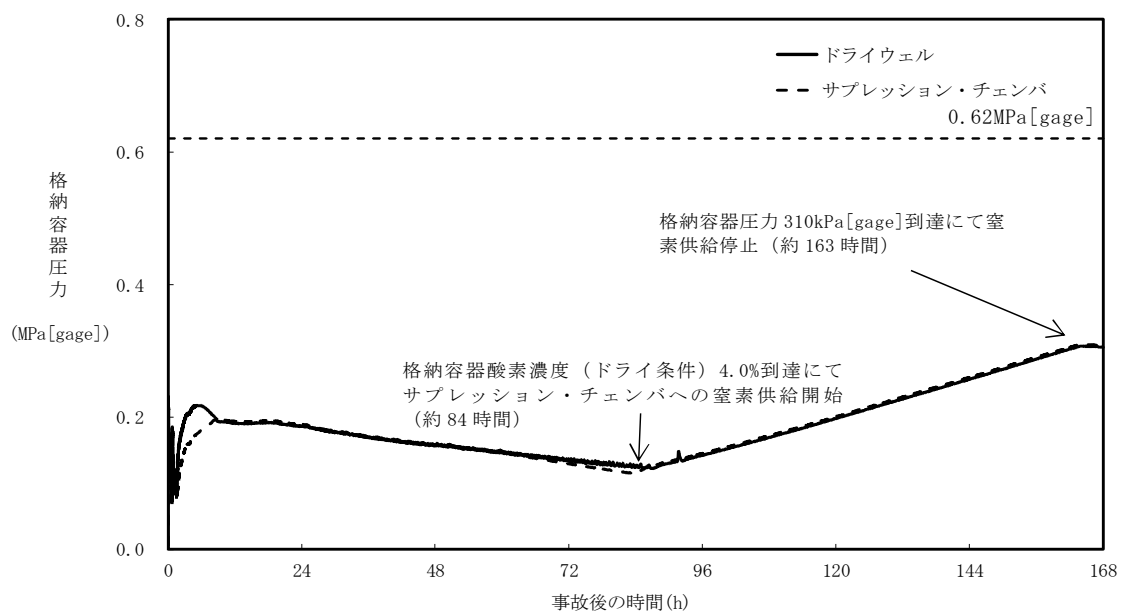

第 1 図 格納容器圧力（「雰囲気圧力・温度による静的負荷（格納容器過圧・過温破損）」において代替循環冷却系を使用する場合）

7日間（168時間）以降の格納容器雰囲気温度が最も高くなるのは、「雰囲気圧力・温度による静的負荷（格納容器過圧・過温破損）」において代替循環冷却系を使用できない場合のシーケンスである。このシーケンスの格納容



器雰囲気温度の推移を第2図に示すが、7日間（168時間）時点で150℃未満であり、その後の格納容器雰囲気温度は崩壊熱の減衰によって低下傾向となるため、第1表で示すとおり7日間（168時間）以降は150℃を下回る。また、格納容器バウンダリにかかる温度（壁面温度※）についても、事象発生後3.9時間後に生じる最高値は157℃であるが、7日間以降は150℃を下回る。

※：評価に用いているMAAPコードは、FP沈着に伴う発熱を考慮したものとなっている。格納容器内のFP挙動については、原子力安全基盤機構（JNES）の「シビアアクシデント時格納容器内多次元熱流動及びFP挙動解析」において、FPのほとんどが原子炉キャビティ内の床や壁表面にとどまり、格納容器全体に飛散することがないことが確認されており、健全性が維持されたシール部等の貫通部への局所的なFP沈着は発生しにくく、MAAPコードによる壁面温度の結果は妥当と考える。

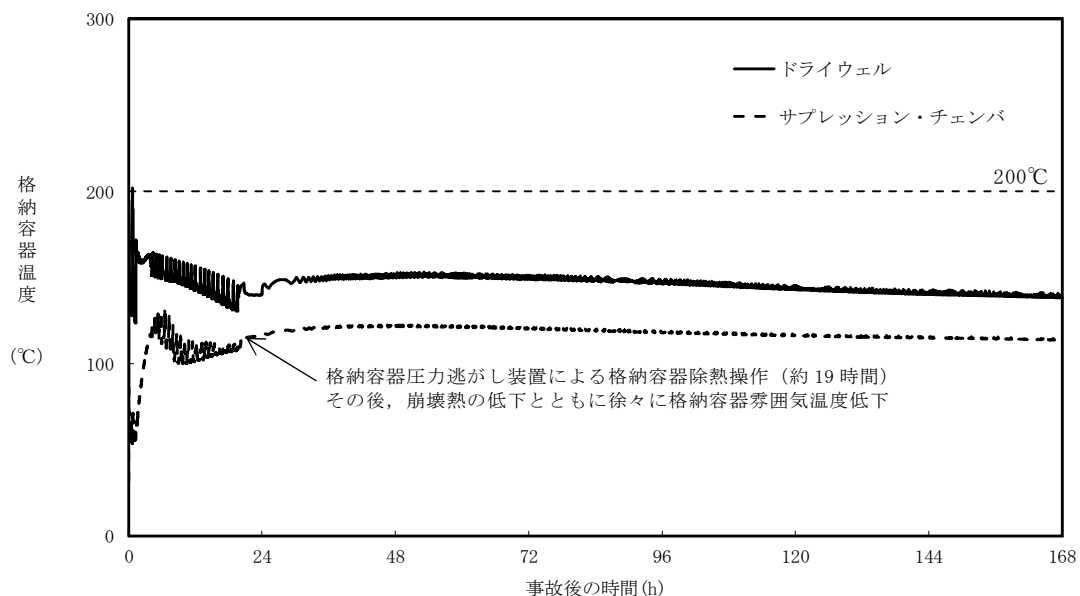

第2図 格納容器雰囲気温度（「雰囲気圧力・温度による静的負荷（格納容器過圧・過温破損）」において代替循環冷却系を使用できない場合）



第 1 表 事故発生後の経過時間と格納容器圧力・温度，累積放射線照射量  
の関係

| 事故発生後の経過時間 | 0～168 時間                          | 168 時間以降                                       |
|------------|-----------------------------------|------------------------------------------------|
| 格納容器圧力     | 評価項目として<br>2Pd (620kPa[gage]) を設定 | 有効性評価シナリオで<br>最大310kPa[gage]となる<br>(MAAP 解析結果) |
| 格納容器温度     | 評価項目として<br>200℃を設定                | 有効性評価シナリオで<br>150℃を下回る<br>(MAAP 解析結果)          |



(3) 7日間（168時間）以降の格納容器圧力と閉じ込め機能の関係について

時間経過により，格納容器の健全性に影響を及ぼす部位はシール部のシール材である。シール部の機能維持は，第3図の模式図に示すとおり，格納容器内圧力の上昇に伴うフランジ部の過渡的な開口挙動に対し，シール材料の復元量が十分に確保されていることをもって確認している。つまり，格納容器温度によるシール材の熱劣化を考慮しても，圧縮永久ひずみ試験結果によりシール材の復元量が十分であれば，シール部の機能は健全である。長期のケースとして，有効性評価シナリオにおいて168時間時の格納容器圧力が高い代替循環冷却系運転ケースを評価しても，格納容器圧力は約0.31MPaであり開口量は小さい（第2表参照）。なお，復元量の具体的な評価は，格納容器温度に関係することから3.2で示す。

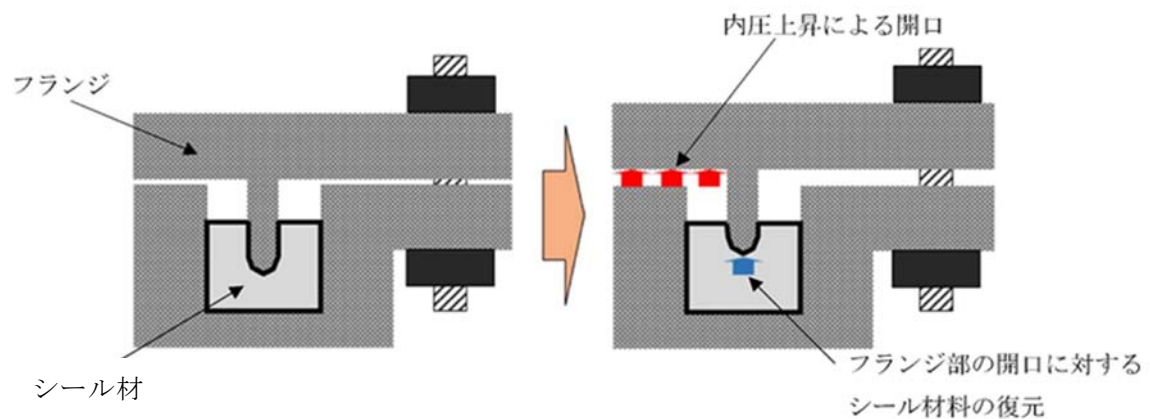

第3図 シール部の機能維持確認の模式図

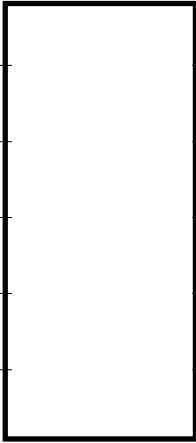
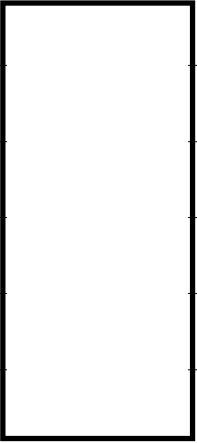

第2表 格納容器圧力と開口量の関係

| フランジ部位              | 溝  | 168時間時<br>1Pd(0.31MPa)                                                             | 2Pd(0.62MPa)                                                                        |
|---------------------|----|------------------------------------------------------------------------------------|-------------------------------------------------------------------------------------|
| トップヘッド<br>フランジ      | 内側 |  |  |
|                     | 外側 |                                                                                    |                                                                                     |
| 機器搬入用ハッチ            | 内側 |                                                                                    |                                                                                     |
|                     | 外側 |                                                                                    |                                                                                     |
| サプレッション・チェンバークセスハッチ | 内側 |                                                                                    |                                                                                     |
|                     | 外側 |                                                                                    |                                                                                     |

(4) 7日間（168時間）以降な格納容器温度と閉じ込め機能の関係について

格納容器温度の上昇に伴う，時間経過によるシール材の長期的（格納容器温度が150℃を下回る状況）な影響を調査する。ここでは，トップヘッドフランジや機器搬入用ハッチ等に使用されている改良EPDM製シール材を用いて，168時間以降の温度・時間とシール材料の劣化挙動を確認するため，シール材の基礎特性試験を実施した。試験結果を第3表に示す。



第3表 改良E P D M製シール材の基礎特性データの経時変化

| 試験時間            | 0～7 日 | 7 日～14 日 | 14 日～30 日 |
|-----------------|-------|----------|-----------|
| 試験温度            | 200℃  | 150℃     | 150℃      |
| 圧縮永久ひずみ<br>率[%] |       |          |           |
| 硬さ              |       |          |           |
| 質量変化率[%]        |       |          |           |

注記： $\gamma$ 線 1.0MGy 照射済の試験体を用い，飽和蒸気環境下に暴露した後の測定値

第3表に示すように，168時間以降，150℃の環境下においては，改良E P D M製シール材の基礎特性データにはほとんど変化はなく，経時劣化の兆候は見られない。したがって，重大事故後168時間以降における格納容器の温度を150℃と設定した場合でも，シール部の機能は十分維持される。なお，E P D M材は一般特性としての耐温度性は150℃であり，第3表の結果は改良E P D M製シール材が200℃条件を7日間経験しても，一般特性としての耐熱温度まで低下すれば，それ以降は有意な劣化傾向は見られないことを示していると考ええる。また，第3表の結果から圧縮永久ひずみ  時の改良E P D M製シール材復元量とフランジ開口量のイメージを第4図に示しており，第2表で示す168時間以降の格納容器圧力に対しても十分追従可能な復元量を維持していることも確認できる。



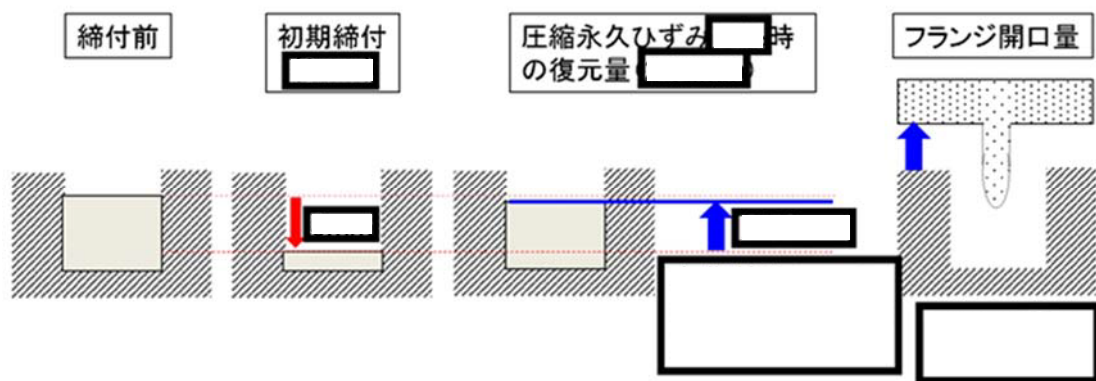

第4図 圧縮永久ひずみ [ ] 時のシール材復元量とフランジ開口量

(5) 7日間（168時間）以降の格納容器の閉じ込め機能について

(2)で示したように有効性評価結果からも、7日間（168時間）以降は格納容器温度が改良EPDM製シール材の一般特性としての耐熱温度である150℃を下回ることが判っている。また、格納容器圧力についてもベント操作の有無に関わらず圧力は低下しており、開口量は2Pd時と比較しても小さいことが確認できている。なお、代替循環冷却系を使用するシーケンスの場合、中長期的には、水の放射線分解によって生じる水素と酸素が格納容器圧力の上昇に寄与するが、酸素濃度がドライ条件で4.3vol%に到達した場合にはベントを実施することとしていることから、格納容器圧力は1Pdから数十kPaまでの上昇にとどまる。

よって、格納容器温度・圧力が評価項目（200℃・2Pd）にて7日間経験してもシール材が問題ないことを確認することで、長期の格納容器閉じ込め機能を確保できる。

7日間（168時間）以降の格納容器の閉じ込め機能については、格納容器圧力・温度は低下していること、及び代替循環冷却系を使用するシーケンスにおける中長期的な水の放射線分解に伴う水素と酸素の発生の寄与も大



きくことから，最初の7日間（168時間）に対して200℃・2Pdを超えないよう管理することで，長期的な格納容器閉じ込め機能は維持される。ただし，事故環境が継続することにより，熱劣化等の閉じ込め機能低下要因が存在することも踏まえ，長期的なプラントマネジメントの目安として，7日間（168時間）以降の領域においては，格納容器温度が150℃を超えない範囲で，また，格納容器圧力は1Pd程度（1Pd＋数十kPa※）以下でプラント状態を運用する。

※：酸素濃度をドライ換算で4.3vol%以下とする運用の範囲

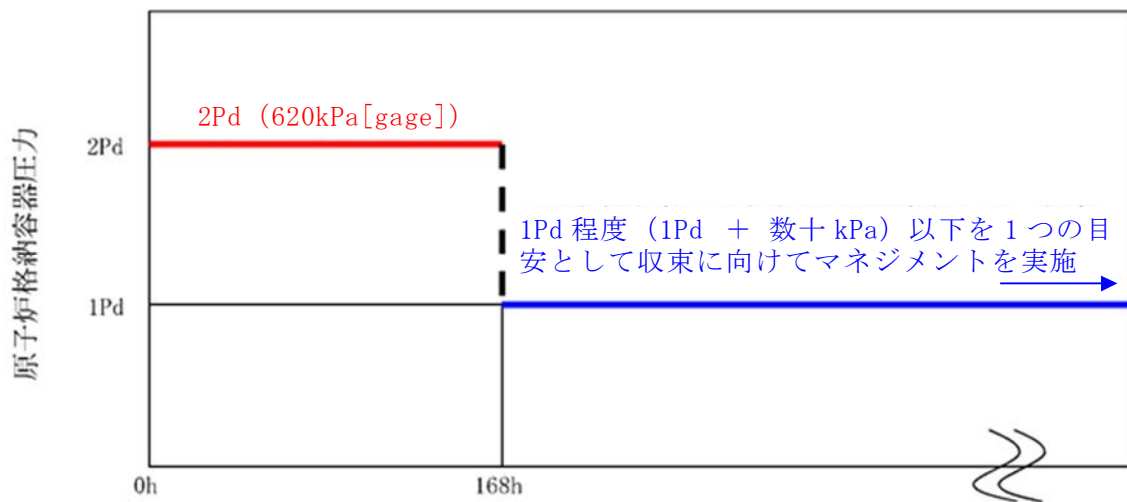

第5図 格納容器圧力の168時間以降の考え方

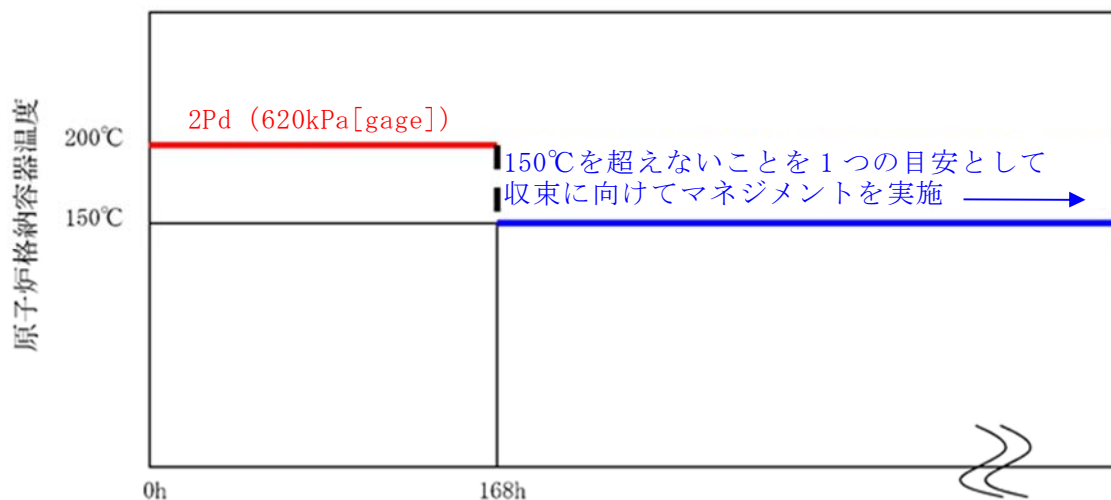

第6図 格納容器温度の168時間以降の考え方



(6) 7日間（168時間）以降な放射線照射量と閉じ込め機能の関係について

時間経過によるシール材の長期的な影響を調査する。ここでは、トップヘッドフランジや機器搬入用ハッチ等に使用されている改良EPDM製シール材を用いて、168時間以降の累積放射線照射量・時間とシール材料の劣化挙動を確認するため、シール材の基礎特性試験を実施した。試験結果を第4表に示す。累積放射線照射量による影響は、試験結果より、有意な変化がないことから、7日間以降のシール機能は、維持できる。

第4表 改良EPDM製シール材の累積放射線照射量とひずみ率の関係

| 累積放射線照射量 | ひずみ率 |
|----------|------|
|          |      |

試験条件

雰囲気：蒸気環境

温度・劣化時間：200℃・168時間＋150℃・168時間



(7) 格納容器内の酸素濃度上昇抑制のための対応

炉心損傷後は水の放射線分解により格納容器内で酸素が発生するため、水素燃焼を防止する観点から、酸素濃度4.3vol%（ドライ条件）到達で格納容器圧力逃がし装置による格納容器除熱操作（以下「格納容器ベント」という。）を実施することで、可燃性ガスを排出する手順としている。一方で、環境への影響を考慮すると、格納容器ベントを可能な限り遅延する必要があるため、格納容器ベントの実施基準である酸素濃度4.3vol%の到達時間を遅らせる目的から、可搬型窒素供給装置による格納容器内への窒素供給（以下「窒素供給」という。）を実施することになっている。ここでは、有効性評価の事象進展を参照し、窒素供給操作及び格納容器ベントに係る判断基準の妥当性について示す。

a. 窒素供給操作の判断基準と作業時間について

窒素供給操作に係る判断基準は以下のとおり設定している。

- (a) 可搬窒素供給装置の起動準備操作の開始基準：酸素濃度 3.5vol%
- (b) 窒素供給操作の開始基準：酸素濃度 4.0vol%

有効性評価「3.4 水素燃焼」において、水の放射線分解における水素及び酸素のG値を設計基準事故対処設備である可燃性ガス濃度制御系の性能を評価する際に用いている値により感度解析を実施しており、水素及び酸素濃度の上昇が早い感度解析においても、第1表のとおり、可搬型窒素供給装置の起動準備時間が6時間確保できるため、起動準備時間の115分（約2時間）に対して十分余裕があることが確認できる。



第1表 設計基準事故のG値を用いた場合の評価結果

| 酸素濃度    | 到達時間  | 窒素供給準備の余裕時間 |
|---------|-------|-------------|
| 3.5vol% | 約15時間 | 約6時間        |
| 4.0vol% | 約21時間 |             |

b. 窒素供給操作及び格納容器除熱操作の実施基準について

窒素供給操作及び格納容器ベント操作に係る実施基準，実施基準の設定根拠を第2表に示す。操作時間や水素濃度及び酸素濃度監視設備の計装誤差（約0.6vol%）を考慮しても，可燃限界領域（酸素濃度5.0vol%以上）に到達することなく，窒素供給操作及び格納容器ベント操作が実施可能である。

第2表 窒素供給操作及び格納容器除熱操作の実施基準について

| 操作                  | 実施基準<br>：計装の読み取り値                      | 実施基準の設定根拠                            |
|---------------------|----------------------------------------|--------------------------------------|
| 可搬型窒素供給装置の起動準備の開始基準 | 酸素濃度3.5vol%<br>(2.9vol%～<br>4.1vol%) ※ | 可搬型窒素供給装置の起動準備時間を考慮して設定              |
| 窒素供給開始基準            | 酸素濃度4.0vol%<br>(3.4vol%～<br>4.6vol%) ※ | 格納容器圧力逃がし装置による格納容器除熱操作の開始基準の到達前を設定   |
| 格納容器ベント開始基準         | 酸素濃度4.3vol%<br>(3.7vol%～<br>4.9vol%) ※ | 計装誤差を踏まえても可燃限界領域到達前に格納容器ベントが可能な基準を設定 |

※括弧内は，計装の読み取り値に対して計装誤差を考慮した範囲であり，実機の酸素濃度として想定される範囲



手順のリンク先について

原子炉格納容器の過圧破損を防止するための手順等について、手順のリンク先を以下に取りまとめる。

1. 1.7.2.1(1) c. フィルタ装置スクラビング水補給

- ・水源から接続口へのフィルタ装置スクラビング水補給として使用する可搬型代替注水中型ポンプ及び可搬型代替注水大型ポンプによる送水手順

<リンク先> 1.13.2.1(2) a. 代替淡水貯槽を水源とした可搬型代替注水大型ポンプによる送水

1.13.2.1(4) a. 西側淡水貯水設備を水源とした可搬型代替注水中型ポンプによる送水

1.13.2.1(7) a. 淡水タンクを水源とした可搬型代替注水中型ポンプ又は可搬型代替注水大型ポンプによる送水

2. 1.7.2.1(1) f. フィルタ装置スクラビング水移送

- ・水源からのフィルタ装置への接続口へのフィルタ装置水張りとして使用する可搬型代替注水中型ポンプ及び可搬型代替注水大型ポンプによる送水手順

<リンク先> 1.13.2.1(2) a. 代替淡水貯槽を水源とした可搬型代替注水大型ポンプによる送水

1.13.2.1(4) a. 西側淡水貯水設備を水源とした可搬型代替注水中型ポンプによる送水

1.13.2.1(7) a. 淡水タンクを水源とした可搬型代替注水中型ポンプ又は可搬型代替注水大型ポンプによる送水



### 3. 1. 7. 2. 2 その他の手順項目について考慮する手順

- ・ 残留熱除去系海水系，緊急用海水系及び代替残留熱除去系海水系による冷却水確保の手順

<リンク先> 1. 5. 2. 1 (1) 残留熱除去系海水系による冷却水（海水）の確保

1. 5. 2. 3 (1) a . 緊急用海水系による冷却水（海水）の確保

1. 5. 2. 3 (1) b . 代替残留熱除去系海水系による冷却水（海水）の確保

- ・ 残留熱除去系又は代替循環冷却系による原子炉格納容器内の減圧及び除熱の手順

<リンク先> 1. 6. 2. 3. (1) a . (a) 代替循環冷却系によるサブプレッショ  
ン・プール水の除熱

1. 6. 2. 3. (1) a . (b) 代替循環冷却系による原子炉格納容  
器内の除熱

1. 6. 2. 3. (2) a . (a) 残留熱除去系（格納容器スプレイ冷  
却系）復旧後の原子炉格納容器内の  
除熱

1. 6. 2. 3. (2) a . (b) 残留熱除去系（サブプレッショ  
ン・プール冷却系）復旧後のサブプレッ  
ション・プール水の除熱

- ・ 格納容器圧力逃がし装置による原子炉格納容器水素爆発防止並びに可燃  
性ガス濃度制御系による原子炉格納容器内の水素及び酸素濃度制御手順

<リンク先> 1. 9. 2. 1 (2) a . 格納容器圧力逃がし装置による原子炉格納  
容器水素爆発防止

1. 9. 2. 1 (2) b . 可燃性ガス濃度制御系による原子炉格納容



## 器内の水素濃度制御

- ・ 水源から接続口への可搬型代替注水中型ポンプ及び可搬型代替注水大型ポンプによる送水手順

<リンク先> 1. 13. 2. 1(2) a . 代替淡水貯槽を水源とした可搬型代替注水大型ポンプによる送水

1. 13. 2. 1(4) a . 西側淡水貯水設備を水源とした可搬型代替注水中型ポンプによる送水

1. 13. 2. 1(7) a . 淡水タンクを水源とした可搬型代替注水中型ポンプ又は可搬型代替注水大型ポンプによる送水

- ・ 西側淡水貯水設備及び代替淡水貯槽に補給する手順

<リンク先> 1. 13. 2. 2(1) a . 可搬型代替注水中型ポンプ又は可搬型代替注水大型ポンプによる代替淡水貯槽への補給（淡水／海水）

1. 13. 2. 2(2) a . 可搬型代替注水大型ポンプによる西側淡水貯水設備への補給（淡水／海水）

- ・ 代替循環冷却系ポンプ，移送ポンプ，電動弁及び監視計器への電源供給手順

<リンク先> 1. 14. 2. 2(1) a . 常設代替交流電源設備による非常用所内電気設備への給電

1. 14. 2. 2(1) b . 可搬型代替交流電源設備による非常用所内電気設備への給電

1. 14. 2. 3(1) b . 可搬型代替直流電源設備による非常用所内電気設備への給電

1. 14. 2. 4(1) a . 常設代替交流電源設備による代替所内電気



#### 設備への給電

1. 14. 2. 4(1) b. 可搬型代替交流電源設備による代替所内電

#### 気設備への給電

1. 14. 2. 4(2) a. 常設代替直流電源設備による代替所内電気

#### 設備への給電

1. 14. 2. 4(2) b. 可搬型代替直流電源設備による代替所内電

#### 気設備への給電

- ・ 常設代替交流電源設備として使用する常設代替高圧電源装置，可搬型代替交流電源設備及び可搬型代替直流電源設備として使用する可搬型代替低圧電源車，可搬型代替注水中型ポンプ，可搬型代替注水大型ポンプ及び窒素供給装置用電源車への燃料給油手順

- <リンク先> 1. 14. 2. 5(1) a. 可搬型設備用軽油貯蔵タンクから各機器への給油

1. 14. 2. 5(1) b. 軽油貯蔵タンクから常設代替高圧電源装置への給油

- ・ 操作の判断，確認に係る計装設備に関する手順

- <リンク先> 1. 15. 2. 1 監視機能喪失時の手順

1. 15. 2. 2 計測に必要な計器電源が喪失した場合の手順



## フォールトツリー解析の実施の考え方について

重大事故等対処のための手段及び設備の抽出にあたっては、設計基準事故対処設備の故障を想定し、その機能を代替するために、各設備が有する機能、相互関係を明確にした上で、想定する故障に対応できる対応手段及び重大事故等対処設備を選定する手法（以下「機能喪失原因対策分析」という。）を用いている。

以下に機能喪失原因対策分析の実施の考え方を整理する。

#### 1. 機能喪失原因対策分析が必須な条文

技術的能力審査基準に要求される「設計基準事故対処設備が有する〇〇機能が喪失した場合」に対処するための手順等を整備する条文を第1表「機能喪失原因対策分析が必須な条文」に示す。

機能喪失原因対策分析は、設計基準事故対処設備が有する機能に属する設備を網羅的に抽出することができ、その弱点の把握が明確となる。これを用いて、フロントライン系（設計基準事故対処設備）及びサポート系（動力源、冷却源）の故障を想定し、各々について事故対処に有効な機能を有する代替手段を抽出した。

#### 2. 機能喪失原因対策分析が必須でない条文

技術的能力審査基準に要求される「ある目的（〇〇するため、〇〇が必要な場合）」に対処するための手順等を整備する条文を第2表「機能喪失原因対策分析が必須でない条文」に示す。

これらの条文は、重大事故等時の個別の目的に対応する手段を抽出する。



この目的を達成するため、事故対処に有効な手段を全て整備することとしており、重大事故等対処設備はもとより設計基準事故対処設備を含む既設設備（以下「既設設備」という。）による手段を含む。

条文要求で整備する対策を抽出する際の考え方として、条文要求を満足させるために既設設備が重大事故等時に使用可能であれば、重大事故等対処設備として整備する。また、既設設備に重大事故等対処設備としての機能が不足しているものは、その機能を付加することができれば重大事故等対処設備として整備する。条文要求を満足する既設設備がないものについては、新規に設計し重大事故等対処設備として整備する。これにより条文要求に対応できる設備を網羅することができる（第1図）。

条文要求で整備する重大事故等対処設備とは別に、自主的な対策（自主対策設備）を抽出する場合の考え方として、重大事故等対処設備に要求される機能を満足しないが、同じ目的で使用する事ができる手段・設備があれば、それを整備することとしている。

なお、重大事故等対処設備に要求される機能を満足しない主な理由としては、耐震性がないこと、容量が小さいこと、準備に時間を要することなどが挙げられる。設備選定の考え方、その結果を第3表「機能喪失原因対策分析を用いていない条文に対する設備抽出の考え方とその結果」に示す。

第2表内の「自主的に実施した機能喪失原因対策分析」欄に「○」で示した条文は、設計基準事故対処設備が使用できない場合を想定し、機能喪失原因対策分析を実施することで抜けなく重大事故対策を抽出するために自主的に実施したものである。また、機能喪失原因対策分析を実施していない条文は、故障を想定する設計基準事故対処設備に該当する設備がないものであり、前述の考え方を基に目的に応じた対応手段を抜けなく整備する。



第1表 機能喪失原因対策分析が必須な条文

| 条文   | 設計基準事故対処設備が有する機能  | 機能喪失を想定する設計基準事故対処設備<br>(代表的な設備)                              |
|------|-------------------|--------------------------------------------------------------|
| 1. 2 | 高圧時の原子炉の冷却機能      | 原子炉隔離時冷却系ポンプ及び高圧炉心スプレイ系ポンプ                                   |
| 1. 3 | 高圧時の原子炉の減圧機能      | 逃がし安全弁（自動減圧機能）の自動減圧機能                                        |
| 1. 4 | 低圧時の原子炉の冷却機能      | 残留熱除去系（低圧注水系及び原子炉停止時冷却系）ポンプ及び低圧炉心スプレイ系ポンプ                    |
| 1. 5 | 最終ヒートシンクへ熱を輸送する機能 | 残留熱除去系（原子炉停止時冷却系、サブプレッション・プール冷却系及び格納容器スプレイ冷却系）ポンプ又は残留熱除去系海水系 |
| 1. 6 | 原子炉格納容器内の冷却機能     | 残留熱除去系（格納容器スプレイ冷却系及びサブプレッション・プール冷却系）ポンプ                      |

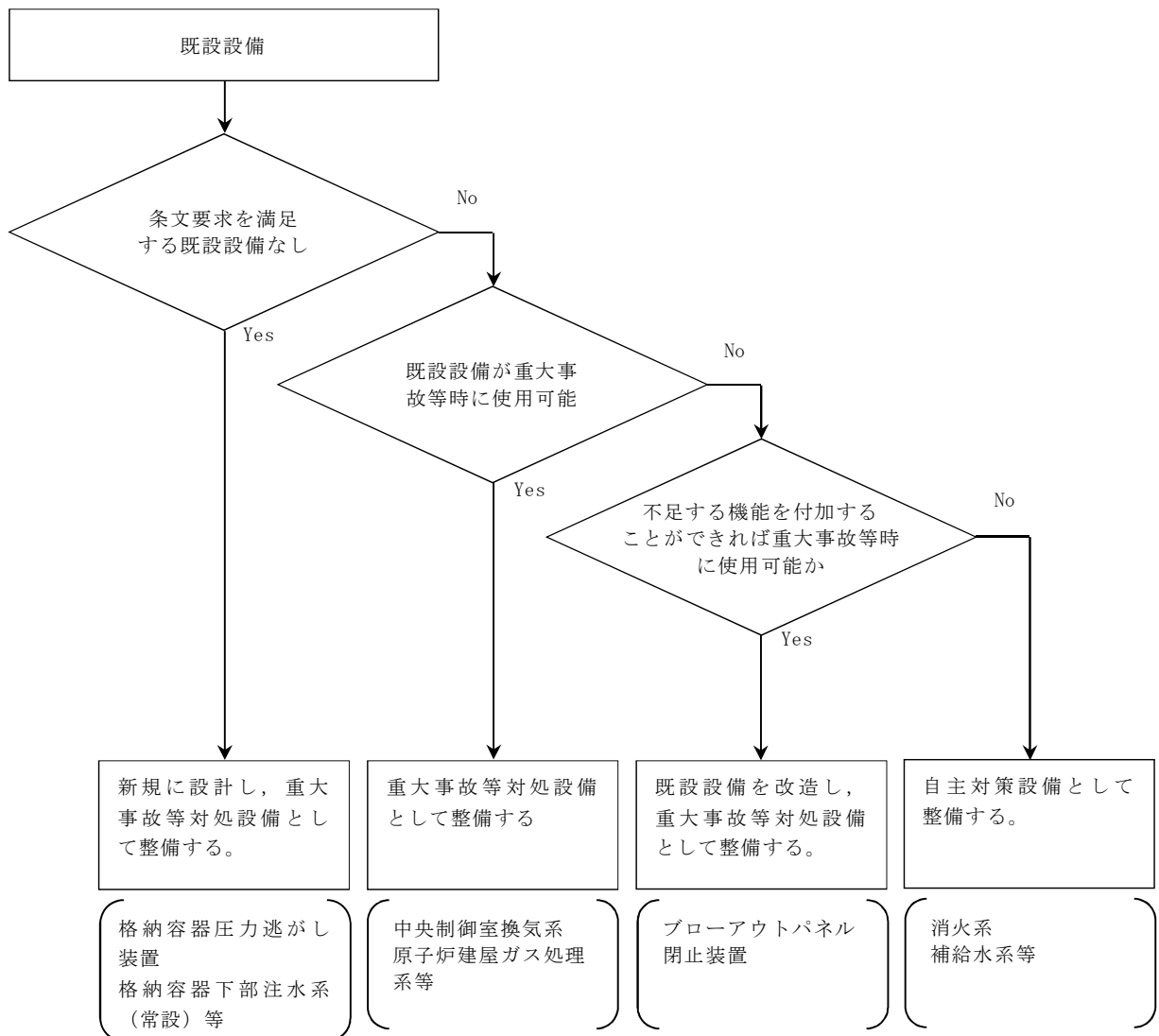

第1図 機能喪失原因対策分析が必須でない条文における要求事項の設備選定の考え方



第 2 表 機能喪失原因対策分析が必須でない条文

| 条文    | 要求事項における手順等の目的                       | 自主的に実施した機能喪失原因対策分析<br>〔実施していないものについては目的達成のための<br>対応手段と具体的な抽出の過程及び設備等〕                                                                                                                |
|-------|--------------------------------------|--------------------------------------------------------------------------------------------------------------------------------------------------------------------------------------|
| 1. 1  | 原子炉緊急停止<br>原子炉を未臨界に移行する              | ○                                                                                                                                                                                    |
| 1. 7  | 原子炉格納容器破損防止<br>原子炉格納容器内の圧力及び温度を低下させる | 原子炉格納容器の過圧破損を防止するための手段を整備<br>(1. 5 で整備した最終ヒートシンクへ熱を輸送する格納容器圧力逃がし装置及び 1. 6 で整備した原子炉格納容器内を除熱する代替循環冷却系を使用する。)                                                                           |
| 1. 8  | 原子炉格納容器破損防止<br>原子炉格納容器下部に落下した溶融炉心の冷却 | ペDESTAL (ドライウェル部) の床面に落下した溶融炉心の冷却及び溶融炉心のペDESTAL (ドライウェル部) の床面への落下遅延・防止のための手段を整備<br>(1. 2 及び 1. 4 で整備した原子炉を冷却する手段に加え、ペDESTAL (ドライウェル部) の床面に落下した溶融炉心を冷却するための手段として、常設低圧代替注水系ポンプ等を使用する。) |
| 1. 9  | 水素爆発による原子炉格納容器破損防止                   | 水素爆発による原子炉格納容器の破損を防止する手段を整備<br>(1. 7 で整備した原子炉格納容器の過圧破損を防止する手段に加え、原子炉格納容器内を不活性化するための手段として、可搬型窒素供給装置を使用する。)                                                                            |
| 1. 10 | 水素爆発による原子炉建屋等の損傷防止                   | 水素爆発による原子炉建屋等の損傷を防止する手段を整備<br>(既設設備である原子炉建屋ガス処理系に加え、静触媒式水素再結合器を使用する。)                                                                                                                |
| 1. 11 | 使用済燃料貯蔵槽の冷却，臨界防止                     | ○                                                                                                                                                                                    |
| 1. 12 | 工場等外への放射性物質の拡散抑制                     | 工場等外への放射性物質の拡散抑制，航空機燃料火災時に消火する手段を整備<br>(大気への放射性物質の拡散抑制及び航空機燃料火災時の消火に可搬型代替注水大型ポンプ（放水用）等を使用する。)                                                                                        |
| 1. 13 | 重大事故等の収束に必要な水源の確保，供給                 | ○                                                                                                                                                                                    |
| 1. 14 | 重大事故等発生時の必要な電力の確保                    | ○                                                                                                                                                                                    |
| 1. 15 | 重大事故等対処に必要なパラメータの推定                  | ○                                                                                                                                                                                    |
| 1. 16 | 原子炉制御室に運転員がとどまるため                    | 中央制御室の居住性に係る手段を整備<br>(既設設備である中央制御室換気系及び原子炉建屋ガス処理系に加え、酸素濃度計，二酸化炭素濃度計等を使用する。)                                                                                                          |
| 1. 17 | 放出される放射性物質濃度等の監視等                    | 放射性物質の濃度及び放射線量の測定，気象条件を測定する手段を整備<br>(既設設備であるモニタリング・ポスト，気象観測設備に加え，可搬型モニタリング・ポスト，可搬型気象観測設備等を使用する。)                                                                                     |
| 1. 18 | 緊急対策所に要員がとどまるため                      | ○                                                                                                                                                                                    |
| 1. 19 | 通信連絡を行う必要がある場所との通信連絡                 | 発電所内外の通信連絡するための手段を整備<br>(既設設備である送受話器（ページング），電力保安通信用電話設備（固定電話機，PHS 端末，FAX）に加え，衛星電話設備（固定型），衛星電話設備（携帯型）等を使用する。)                                                                         |



第3表 機能喪失原因対策分析を用いていない条文に対する設備抽出の考え方  
とその結果

(1) 1.7 原子炉格納容器の過圧破損防止

原子炉格納容器の過圧破損を防止するためには、原子炉格納容器内の圧力及び温度を低下する設備を選定する必要があるため、新たに整備した設備、及び原子炉格納容器内の圧力及び温度を低下させるための設計事故対処設備が機能喪失する1.6における機能喪失原因対策分析の結果抽出された原子炉格納容器内の圧力及び温度を低下することが可能な以下の設備を選定する。

①1.6における原子炉格納容器内の圧力及び温度を低下する設備

| 1.6 で整備した設備                                                                                                                                    | 1.7 で整備した設備                                                                                                                                    |
|------------------------------------------------------------------------------------------------------------------------------------------------|------------------------------------------------------------------------------------------------------------------------------------------------|
| ◎代替循環冷却系<br>・代替循環冷却系ポンプ<br>・残留熱除去系熱交換器<br>・サブプレッション・プール<br>・残留熱除去系海水ポンプ<br>・残留熱除去系海水ストレーナ<br>・緊急用海水ポンプ<br>・緊急用海水ストレーナ<br>・ <u>可搬型代替注水大型ポンプ</u> | ◎代替循環冷却系<br>・代替循環冷却系ポンプ<br>・残留熱除去系熱交換器<br>・サブプレッション・プール<br>・残留熱除去系海水ポンプ<br>・残留熱除去系海水ストレーナ<br>・緊急用海水ポンプ<br>・緊急用海水ストレーナ<br>・ <u>可搬型代替注水大型ポンプ</u> |
| ●代替格納容器スプレイ冷却系（常設）<br>・常設低圧代替注水系ポンプ<br>・代替淡水貯槽                                                                                                 | —                                                                                                                                              |
| ●代替格納容器スプレイ冷却系（可搬型）<br>・可搬型代替注水中型ポンプ<br>・可搬型代替注水大型ポンプ<br>・西側淡水貯水設備<br>・代替淡水貯槽                                                                  | —                                                                                                                                              |
| ●消火系<br>・ <u>電動駆動消火ポンプ</u><br>・ <u>ディーゼル駆動消火ポンプ</u><br>・ <u>ろ過水貯蔵タンク</u><br>・多目的タンク                                                            | —                                                                                                                                              |
| ●補給水系<br>・ <u>復水移送ポンプ</u><br>・ <u>復水貯蔵タンク</u>                                                                                                  | —                                                                                                                                              |
| ◎ドライウエル内ガス冷却装置<br>・ <u>ドライウエル内ガス冷却装置送風機</u><br>・ <u>ドライウエル内ガス冷却装置冷却コイル</u>                                                                     | —                                                                                                                                              |

下線部は自主対策設備を示す。

◎：原子炉格納容器内の減圧・除熱が可能，●：原子炉格納容器内の除熱ができない



## ②原子炉格納容器内の圧力及び温度を低下する設備

| 新たに整備した設備                                                                                                                                                                                                                                                                                                                 | 既存設備 | 1.7 で整備した設備                                                                                                                                                                                                                                                                                                               |
|---------------------------------------------------------------------------------------------------------------------------------------------------------------------------------------------------------------------------------------------------------------------------------------------------------------------------|------|---------------------------------------------------------------------------------------------------------------------------------------------------------------------------------------------------------------------------------------------------------------------------------------------------------------------------|
| 格納容器圧力逃がし装置 <ul style="list-style-type: none"> <li>・フィルタ装置</li> <li>・第一弁（S／C側）</li> <li>・第一弁（D／W側）</li> <li>・第二弁</li> <li>・第二弁バイパス弁</li> <li>・第二弁操作室遮蔽</li> <li>・第二弁操作室空気ポンプユニット（空気ポンベ）</li> <li>・差圧計</li> <li>・遠隔人力操作機構</li> <li>・可搬型窒素供給装置</li> <li>・圧力開放板</li> <li>・第一弁（S／C側）バイパス弁</li> <li>・第一弁（D／W側）バイパス弁</li> </ul> | —    | 格納容器圧力逃がし装置 <ul style="list-style-type: none"> <li>・フィルタ装置</li> <li>・第一弁（S／C側）</li> <li>・第一弁（D／W側）</li> <li>・第二弁</li> <li>・第二弁バイパス弁</li> <li>・第二弁操作室遮蔽</li> <li>・第二弁操作室空気ポンプユニット（空気ポンベ）</li> <li>・差圧計</li> <li>・遠隔人力操作機構</li> <li>・可搬型窒素供給装置</li> <li>・圧力開放板</li> <li>・第一弁（S／C側）バイパス弁</li> <li>・第一弁（D／W側）バイパス弁</li> </ul> |
| 遠隔人力操作機構 <ul style="list-style-type: none"> <li>・遠隔人力操作機構</li> <li>・第二弁操作室遮蔽</li> <li>・第二弁操作室空気ポンプユニット（空気ポンベ）</li> <li>・差圧計</li> </ul>                                                                                                                                                                                    | —    | 遠隔人力操作機構 <ul style="list-style-type: none"> <li>・遠隔人力操作機構</li> <li>・第二弁操作室遮蔽</li> <li>・第二弁操作室空気ポンプユニット（空気ポンベ）</li> <li>・差圧計</li> </ul>                                                                                                                                                                                    |

### (2) 1.8 原子炉格納容器下部の熔融炉心冷却

ペDESTAL（ドライウェル部）の床面に落下した熔融炉心を冷却するためには、ペDESTAL（ドライウェル部）へ注水できる設備を選定する必要があるため、新たに整備した設備及び既存設備を選定する。

また、熔融炉心のペDESTAL（ドライウェル部）の床面への落下を遅延・防止するためには、原子炉圧力容器へ注水できる設備を選定する必要があるため、1.2及び1.4で機能喪失原因対策分析の結果抽出された原子炉圧力容器へ注水できる以下の設備を選定する。



## ①ペDESTAL（ドライウエル部）へ注水できる設備

| 新たに整備した設備                                                                                           | 既存設備                                                                    | 1.8で整備した設備                                                                                          |
|-----------------------------------------------------------------------------------------------------|-------------------------------------------------------------------------|-----------------------------------------------------------------------------------------------------|
| 格納容器下部注水系（常設）<br>・常設低圧代替注水系ポンプ<br>・代替淡水貯槽<br>・コリウムシールド※ <sup>1</sup>                                | —                                                                       | 格納容器下部注水系（常設）<br>・常設低圧代替注水系ポンプ<br>・代替淡水貯槽<br>・コリウムシールド※ <sup>1</sup>                                |
| 格納容器下部注水系（可搬型）<br>・可搬型代替注水中型ポンプ<br>・可搬型代替注水大型ポンプ<br>・西側淡水貯水設備<br>・代替淡水貯槽<br>・コリウムシールド※ <sup>1</sup> | —                                                                       | 格納容器下部注水系（可搬型）<br>・可搬型代替注水中型ポンプ<br>・可搬型代替注水大型ポンプ<br>・西側淡水貯水設備<br>・代替淡水貯槽<br>・コリウムシールド※ <sup>1</sup> |
| —                                                                                                   | 消火系<br>・ディーゼル駆動消火ポンプ<br>・ろ過水貯蔵タンク<br>・多目的タンク<br>・コリウムシールド※ <sup>1</sup> | 消火系<br>・ディーゼル駆動消火ポンプ<br>・ろ過水貯蔵タンク<br>・多目的タンク<br>・コリウムシールド※ <sup>1</sup>                             |
| —                                                                                                   | 補給水系<br>・復水移送ポンプ<br>・復水貯蔵タンク<br>・コリウムシールド※ <sup>1</sup>                 | 補給水系<br>・復水移送ポンプ<br>・復水貯蔵タンク<br>・コリウムシールド※ <sup>1</sup>                                             |

下線部は自主対策設備を示す。

※1：溶融炉心によるコンクリート侵食影響及びペDESTAL（ドライウエル部）構造への熱影響を抑制するため、新たに設置した設備。

## ②原子炉圧力容器へ注水できる設備

| 1.2で整備した設備                                                  | 1.4で整備した設備                                                                                                                            | 1.8で整備した設備                                                                                                                            |
|-------------------------------------------------------------|---------------------------------------------------------------------------------------------------------------------------------------|---------------------------------------------------------------------------------------------------------------------------------------|
| —                                                           | —                                                                                                                                     | 原子炉隔離時冷却系<br>・原子炉隔離時冷却系ポンプ<br>・サブプレッション・プール                                                                                           |
| 高圧代替注水系<br>・常設高圧代替注水系ポンプ<br>・サブプレッション・プール<br>・逃がし安全弁（安全弁機能） | —                                                                                                                                     | 高圧代替注水系<br>・常設高圧代替注水系ポンプ<br>・サブプレッション・プール                                                                                             |
| —                                                           | 低圧代替注水系（常設）<br>・常設低圧代替注水系ポンプ<br>・代替淡水貯槽                                                                                               | 低圧代替注水系（常設）<br>・常設低圧代替注水系ポンプ<br>・代替淡水貯槽                                                                                               |
| —                                                           | 低圧代替注水系（可搬型）<br>・可搬型代替注水中型ポンプ<br>・可搬型代替注水大型ポンプ<br>・西側淡水貯水設備<br>・代替淡水貯槽                                                                | 低圧代替注水系（可搬型）<br>・可搬型代替注水中型ポンプ<br>・可搬型代替注水大型ポンプ<br>・西側淡水貯水設備<br>・代替淡水貯槽                                                                |
| —                                                           | 代替循環冷却系<br>・代替循環冷却系ポンプ<br>・残留熱除去系熱交換器<br>・サブプレッション・プール<br>・残留熱除去系海水ポンプ<br>・残留熱除去系海水ストレーナ<br>・緊急用海水ポンプ<br>・緊急用海水ストレーナ<br>・可搬型代替注水大型ポンプ | 代替循環冷却系<br>・代替循環冷却系ポンプ<br>・残留熱除去系熱交換器<br>・サブプレッション・プール<br>・残留熱除去系海水ポンプ<br>・残留熱除去系海水ストレーナ<br>・緊急用海水ポンプ<br>・緊急用海水ストレーナ<br>・可搬型代替注水大型ポンプ |
| —                                                           | 消火系<br>・電動駆動消火ポンプ<br>・ディーゼル駆動消火ポンプ<br>・ろ過水貯蔵タンク<br>・多目的タンク                                                                            | 消火系<br>・ディーゼル駆動消火ポンプ<br>・ろ過水貯蔵タンク<br>・多目的タンク                                                                                          |
| —                                                           | 補給水系<br>・復水移送ポンプ<br>・復水貯蔵タンク                                                                                                          | 補給水系<br>・復水移送ポンプ<br>・復水貯蔵タンク                                                                                                          |

下線部は自主対策設備を示す。



(3) 1.9 水素爆発による原子炉格納容器破損防止

水素爆発による原子炉格納容器の破損を防止するためには、水素濃度を低減できる設備及び水素濃度を監視できる設備を選定する必要があるため、新たに整備した設備を選定する。

| 新たに整備した設備                                                                                    | 既存設備                                                                                                         | 1.9 で整備した設備                                                                                                  |
|----------------------------------------------------------------------------------------------|--------------------------------------------------------------------------------------------------------------|--------------------------------------------------------------------------------------------------------------|
| —                                                                                            | 不活性ガス系による原子炉格納容器内の不活性化<br>・不活性ガス系※ <sup>2</sup>                                                              | 不活性ガス系による原子炉格納容器内の不活性化<br>・不活性ガス系※ <sup>2</sup>                                                              |
| 可搬型窒素供給装置による原子炉格納容器内の不活性化<br>・可搬型窒素供給装置                                                      | —                                                                                                            | 可搬型窒素供給装置による原子炉格納容器内の不活性化<br>・可搬型窒素供給装置                                                                      |
| 格納容器圧力逃がし装置による原子炉格納容器水素爆発防止<br>・格納容器圧力逃がし装置                                                  | —                                                                                                            | 格納容器圧力逃がし装置による原子炉格納容器水素爆発防止<br>・格納容器圧力逃がし装置                                                                  |
| —                                                                                            | 可燃性ガス濃度制御系による原子炉格納容器内の水素濃度制御<br>・可燃性ガス濃度制御系ブロワ<br>・可燃性ガス濃度制御系加熱器<br>・可燃性ガス濃度制御系再結合器<br>・可燃性ガス濃度制御系冷却器        | 可燃性ガス濃度制御系による原子炉格納容器内の水素濃度制御<br>・可燃性ガス濃度制御系ブロワ<br>・可燃性ガス濃度制御系加熱器<br>・可燃性ガス濃度制御系再結合器<br>・可燃性ガス濃度制御系冷却器        |
| 格納容器内水素濃度（S A）及び格納容器内酸素濃度（S A）による原子炉格納容器内の水素濃度及び酸素濃度監視<br>・格納容器内水素濃度（S A）<br>・格納容器内酸素濃度（S A） | —                                                                                                            | 格納容器内水素濃度（S A）及び格納容器内酸素濃度（S A）による原子炉格納容器内の水素濃度及び酸素濃度監視<br>・格納容器内水素濃度（S A）<br>・格納容器内酸素濃度（S A）                 |
| —                                                                                            | 格納容器雰囲気モニタによる原子炉格納容器内の水素濃度及び酸素濃度監視<br>・格納容器内水素濃度<br>・格納容器内酸素濃度<br>・緊急用海水ポンプ<br>・残留熱除去系海水ポンプ<br>・可搬型代替注水大型ポンプ | 格納容器雰囲気モニタによる原子炉格納容器内の水素濃度及び酸素濃度監視<br>・格納容器内水素濃度<br>・格納容器内酸素濃度<br>・緊急用海水ポンプ<br>・残留熱除去系海水ポンプ<br>・可搬型代替注水大型ポンプ |

下線部は自主対策設備を示す。

※2：不活性ガス系は設計基準対象施設であり、重大事故等時に使用するものではない。



(4) 1.10 水素爆発による原子炉建屋等損傷防止

水素爆発による原子炉建屋等の損傷を防止するためには、水素を制御する設備又は水素を排出できる設備、及び水素濃度を監視できる設備を選定する必要があるため、新たに整備した設備及び既存設備を選定する。

| 新たに整備した設備                                                  | 既存設備                                                                                          | 1.10 で整備した設備                                                                                  |
|------------------------------------------------------------|-----------------------------------------------------------------------------------------------|-----------------------------------------------------------------------------------------------|
| —                                                          | 原子炉建屋ガス処理系による水素排出<br>・非常用ガス処理系排風機<br>・非常用ガス再循環系排風機<br>・非常用ガス処理系フィルタユニット<br>・非常用ガス再循環系フィルタユニット | 原子炉建屋ガス処理系による水素排出<br>・非常用ガス処理系排風機<br>・非常用ガス再循環系排風機<br>・非常用ガス処理系フィルタユニット<br>・非常用ガス再循環系フィルタユニット |
| 静的触媒式水素再結合器による水素濃度抑制<br>・静的触媒式水素再結合器<br>・静的触媒式水素再結合器動作監視装置 | —                                                                                             | 静的触媒式水素再結合器による水素濃度抑制<br>・静的触媒式水素再結合器<br>・静的触媒式水素再結合器動作監視装置                                    |
| 原子炉建屋原子炉棟内の水素濃度監視<br>・原子炉建屋水素濃度                            | —                                                                                             | 原子炉建屋原子炉棟内の水素濃度監視<br>・原子炉建屋水素濃度                                                               |

(5) 1.12 発電所外への放射性物質の拡散抑制

発電所外への放射性物質の拡散を抑制するためには、大気への放射性物質の拡散抑制、海洋への放射性物質の拡散抑制を行う必要があるため、新たに整備した設備を選定する。

また、原子炉建屋周辺における航空機衝突による航空機燃料火災が発生した場合は、消火を行う必要があるため、新たに整備した設備及び既存設備を選定する。



| 新たに整備した設備                                                                                                                                         | 既存設備                                                                                                                                                                                           | 1. 12 で整備した設備                                                                                                                                                                                  |
|---------------------------------------------------------------------------------------------------------------------------------------------------|------------------------------------------------------------------------------------------------------------------------------------------------------------------------------------------------|------------------------------------------------------------------------------------------------------------------------------------------------------------------------------------------------|
| 大気への放射性物質の拡散抑制 <ul style="list-style-type: none"> <li>・可搬型代替注水大型ポンプ（放水用）</li> <li>・放水砲</li> <li>・<u>ガンマカメラ</u></li> <li>・<u>サーモカメラ</u></li> </ul> | —                                                                                                                                                                                              | 大気への放射性物質の拡散抑制 <ul style="list-style-type: none"> <li>・可搬型代替注水大型ポンプ（放水用）</li> <li>・放水砲</li> <li>・<u>ガンマカメラ</u></li> <li>・<u>サーモカメラ</u></li> </ul>                                              |
| 海洋への放射性物質の拡散抑制 <ul style="list-style-type: none"> <li>・汚濁防止膜</li> <li>・<u>放射性物質吸着材</u></li> </ul>                                                 | —                                                                                                                                                                                              | 海洋への放射性物質の拡散抑制 <ul style="list-style-type: none"> <li>・汚濁防止膜</li> <li>・<u>放射性物質吸着材</u></li> </ul>                                                                                              |
| —                                                                                                                                                 | 初期対応における延焼防止処置 <ul style="list-style-type: none"> <li>・<u>化学消防自動車</u></li> <li>・<u>水槽付消防ポンプ自動車</u></li> <li>・<u>泡消火薬剤容器（消防車用）</u></li> <li>・<u>消火栓（原水タンク）</u></li> <li>・<u>防火水槽</u></li> </ul> | 初期対応における延焼防止処置 <ul style="list-style-type: none"> <li>・<u>化学消防自動車</u></li> <li>・<u>水槽付消防ポンプ自動車</u></li> <li>・<u>泡消火薬剤容器（消防車用）</u></li> <li>・<u>消火栓（原水タンク）</u></li> <li>・<u>防火水槽</u></li> </ul> |
| 航空機燃料火災への泡消火 <ul style="list-style-type: none"> <li>・可搬型代替注水大型ポンプ（放水用）</li> <li>・放水砲</li> <li>・泡混合器</li> <li>・泡消火薬剤容器（大型ポンプ用）</li> </ul>          | —                                                                                                                                                                                              | 航空機燃料火災への泡消火 <ul style="list-style-type: none"> <li>・可搬型代替注水大型ポンプ（放水用）</li> <li>・放水砲</li> <li>・泡混合器</li> <li>・泡消火薬剤容器（大型ポンプ用）</li> </ul>                                                       |

下線部は自主対策設備を示す。

#### (6) 1. 16 中央制御室の居住性

重大事故が発生した場合においても運転員等が中央制御室にとどまるために必要な設備を選定する必要があるため、新たに整備した設備及び既存設備を選定する。



| 新たに整備した設備                                                                                                                | 既存設備                                                                                                                                                                   | 1. 16 で整備した設備                                                                                                                                                          |
|--------------------------------------------------------------------------------------------------------------------------|------------------------------------------------------------------------------------------------------------------------------------------------------------------------|------------------------------------------------------------------------------------------------------------------------------------------------------------------------|
| —                                                                                                                        | 中央制御室換気系及び原子炉建屋ガス処理系等による居住性の確保<br>・中央制御室<br>・中央制御室遮蔽<br>・中央制御室換気系空気調和機ファン<br>・中央制御室換気系フィルタ系ファン<br>・中央制御室換気系フィルタユニット<br>・非常用ガス処理系排風機<br>・非常用ガス再循環系排風機<br>・ブローアウトパネル閉止装置 | 中央制御室換気系及び原子炉建屋ガス処理系等による居住性の確保<br>・中央制御室<br>・中央制御室遮蔽<br>・中央制御室換気系空気調和機ファン<br>・中央制御室換気系フィルタ系ファン<br>・中央制御室換気系フィルタユニット<br>・非常用ガス処理系排風機<br>・非常用ガス再循環系排風機<br>・ブローアウトパネル閉止装置 |
| 酸素濃度計及び二酸化炭素濃度計による居住性の確保<br>・中央制御室待避室<br>・酸素濃度計※ <sup>3</sup><br>・二酸化炭素濃度計※ <sup>3</sup>                                 | 酸素濃度計及び二酸化炭素濃度計による居住性の確保<br>・中央制御室                                                                                                                                     | 酸素濃度計及び二酸化炭素濃度計による居住性の確保<br>・中央制御室<br>・中央制御室待避室<br>・酸素濃度計※ <sup>3</sup><br>・二酸化炭素濃度計※ <sup>3</sup>                                                                     |
| 可搬型照明（ＳＡ）による照明の確保<br>・中央制御室待避室<br>・可搬型照明（ＳＡ）                                                                             | 可搬型照明（ＳＡ）による照明の確保<br>・中央制御室                                                                                                                                            | 可搬型照明（ＳＡ）による照明の確保<br>・中央制御室<br>・中央制御室待避室<br>・可搬型照明（ＳＡ）                                                                                                                 |
| 中央制御室待避室による居住性確保<br>・中央制御室待避室<br>・中央制御室待避室遮蔽<br>・データ表示装置（待避室）<br>・中央制御室待避室 空気ポンベユニット（空気ポンベ）<br>・衛星電話設備（可搬型）（待避室）<br>・差圧計 | 中央制御室待避室による居住性確保<br>・中央制御室<br>・中央制御室遮蔽                                                                                                                                 | 中央制御室待避室による居住性確保<br>・中央制御室<br>・中央制御室遮蔽<br>・中央制御室待避室<br>・中央制御室待避室遮蔽<br>・データ表示装置（待避室）<br>・中央制御室待避室 空気ポンベユニット（空気ポンベ）<br>・衛星電話設備（可搬型）（待避室）<br>・差圧計                         |
| —                                                                                                                        | その他の放射線防護措置等<br>・中央制御室<br>・中央制御室遮蔽<br>・防護具（全面マスク）※ <sup>4</sup>                                                                                                        | その他の放射線防護措置等<br>・中央制御室<br>・中央制御室遮蔽<br>・防護具（全面マスク）※ <sup>4</sup>                                                                                                        |
| 汚染の持ち込み防止<br>・可搬型照明（ＳＡ）<br>・防護具及びチェンジングエリア用資機材※ <sup>4</sup>                                                             | —                                                                                                                                                                      | 汚染の持ち込み防止<br>・可搬型照明（ＳＡ）<br>・防護具及びチェンジングエリア用資機材※ <sup>4</sup>                                                                                                           |

※<sup>3</sup>：計測器本体を示すため計器名を記載

※<sup>4</sup>：放射線からの防護のために用いる防護具（全面マスク等）及び汚染の持ち込み防止のために用いるチェンジングエリア用資機材（テントハウス等）を資機材と位置づける。

## (7) 1. 17 監視測定

重大事故等が発生した場合でも、発電所及びその周辺において、原子炉施設から放出される放射性物質の濃度及び放射線量を監視し、及び測定し、並びにその結果を記録する必要があるため、新たに整備した設備及び既存設備を選定する。

また、発電所において風向、風速その他の気象条件を測定し、及びその



結果を記録する必要があるため、新たに整備した設備及び既存設備を選定する。

| 新たに整備した設備                                                                                                                                                                                                                                     | 既存設備                                                                         | 1. 17 で整備した設備                                                                                                                                                                                                                                                                              |
|-----------------------------------------------------------------------------------------------------------------------------------------------------------------------------------------------------------------------------------------------|------------------------------------------------------------------------------|--------------------------------------------------------------------------------------------------------------------------------------------------------------------------------------------------------------------------------------------------------------------------------------------|
| —                                                                                                                                                                                                                                             | モニタリング・ポストによる放射線量の測定<br>・ <u>モニタリング・ポスト</u>                                  | モニタリング・ポストによる放射線量の測定<br>・ <u>モニタリング・ポスト</u>                                                                                                                                                                                                                                                |
| 可搬型モニタリング・ポストによる放射線量の測定及び代替測定<br>・可搬型モニタリング・ポスト<br>・リヤカー※5                                                                                                                                                                                    |                                                                              | 可搬型モニタリング・ポストによる放射線量の測定及び代替測定<br>・可搬型モニタリング・ポスト<br>・リヤカー※5                                                                                                                                                                                                                                 |
| —                                                                                                                                                                                                                                             | 放射能観測車による空気中の放射性物質の濃度の測定<br>・ <u>放射能観測車</u>                                  | 放射能観測車による空気中の放射性物質の濃度の測定<br>・ <u>放射能観測車</u>                                                                                                                                                                                                                                                |
| 可搬型放射能測定装置による空気中の放射性物質の濃度の代替測定<br>・可搬型放射能測定装置<br>(可搬型ダスト・よう素サンプラ, Na I シンチレーションサーベイ・メータ, β 線サーベイ・メータ及び Zn S シンチレーションサーベイ・メータ)<br>・リヤカー※5<br>・採取用資機材※5<br>・ <u>Ge γ 線多重波高分析装置</u><br>・ <u>ガスフロー式カウンタ</u>                                       | —                                                                            | 可搬型放射能測定装置による空気中の放射性物質の濃度の代替測定<br>・可搬型放射能測定装置<br>(可搬型ダスト・よう素サンプラ, Na I シンチレーションサーベイ・メータ, β 線サーベイ・メータ及び Zn S シンチレーションサーベイ・メータ)<br>・リヤカー※5<br>・採取用資機材※5<br>・ <u>Ge γ 線多重波高分析装置</u><br>・ <u>ガスフロー式カウンタ</u>                                                                                    |
| 可搬型放射能測定装置等による放射性物質の濃度及び放射線量の測定<br>・可搬型放射能測定装置<br>(可搬型ダスト・よう素サンプラ, Na I シンチレーションサーベイ・メータ, β 線サーベイ・メータ及び Zn S シンチレーションサーベイ・メータ)<br>・電離箱サーベイ・メータ<br>・リヤカー※5<br>・採取用資機材※5<br>・小型船舶<br>・船舶運搬車※5<br>・ <u>Ge γ 線多重波高分析装置</u><br>・ <u>ガスフロー式カウンタ</u> | 可搬型放射能測定装置等による放射性物質の濃度及び放射線量の測定<br>・ <u>排気筒モニタ</u><br>・ <u>液体廃棄物処理系出口モニタ</u> | 可搬型放射能測定装置等による放射性物質の濃度及び放射線量の測定<br>・可搬型放射能測定装置<br>(可搬型ダスト・よう素サンプラ, Na I シンチレーションサーベイ・メータ, β 線サーベイ・メータ及び Zn S シンチレーションサーベイ・メータ)<br>・電離箱サーベイ・メータ<br>・リヤカー※5<br>・採取用資機材※5<br>・小型船舶<br>・船舶運搬車※5<br>・ <u>Ge γ 線多重波高分析装置</u><br>・ <u>ガスフロー式カウンタ</u><br>・ <u>排気筒モニタ</u><br>・ <u>液体廃棄物処理系出口モニタ</u> |
| —                                                                                                                                                                                                                                             | 気象観測設備による気象観測項目の測定<br>・ <u>気象観測設備</u>                                        | 気象観測設備による気象観測項目の測定<br>・ <u>気象観測設備</u>                                                                                                                                                                                                                                                      |
| 可搬型気象観測設備による気象観測項目の代替測定<br>・可搬型気象観測設備<br>・リヤカー※5                                                                                                                                                                                              | —                                                                            | 可搬型気象観測設備による気象観測項目の代替測定<br>・可搬型気象観測設備<br>・リヤカー※5                                                                                                                                                                                                                                           |

下線部は自主対策設備を示す。

※5：設備の運搬，試料の採取及びバックグラウンド低減対策に用いる資機材と位置づける。

## (8) 1. 19 通信連絡

重大事故等が発生した場合において，発電所の内外の通信連絡をする必要がある場所と通信連絡を行う必要があるため，新たに整備した設備及び



既存設備を選定する。

| 新たに整備した設備                                                                                                                                                                                                    | 既存設備                                                                                                                                                                                                             | 1. 19 で整備した設備                                                                                                                                                                                                                                                                                                                               |
|--------------------------------------------------------------------------------------------------------------------------------------------------------------------------------------------------------------|------------------------------------------------------------------------------------------------------------------------------------------------------------------------------------------------------------------|---------------------------------------------------------------------------------------------------------------------------------------------------------------------------------------------------------------------------------------------------------------------------------------------------------------------------------------------|
| 発電所内の通信連絡をする必要のある場所との通信連絡 <ul style="list-style-type: none"> <li>・衛星電話設備（固定型）</li> <li>・衛星電話設備（携帯型）</li> <li>・無線連絡設備（固定型）</li> <li>・無線連絡設備（携帯型）</li> <li>・携行型有線通話装置</li> <li>・安全パラメータ表示システム（SPDS）</li> </ul> | 発電所内の通信連絡をする必要のある場所との通信連絡 <ul style="list-style-type: none"> <li>・送受話器（ページング）</li> <li>・電力保安通信用電話設備（固定電話機，PHS 端末及び FAX）</li> </ul>                                                                               | 発電所内の通信連絡をする必要のある場所との通信連絡 <ul style="list-style-type: none"> <li>・衛星電話設備（固定型）</li> <li>・衛星電話設備（携帯型）</li> <li>・無線連絡設備（固定型）</li> <li>・無線連絡設備（携帯型）</li> <li>・携行型有線通話装置</li> <li>・送受話器（ページング）</li> <li>・電力保安通信用電話設備（固定電話機，PHS 端末及び FAX）</li> <li>・安全パラメータ表示システム（SPDS）</li> </ul>                                                                |
| 発電所外（社内外）の通信連絡をする必要のある場所との通信連絡 <ul style="list-style-type: none"> <li>・衛星電話設備（固定型）</li> <li>・衛星電話設備（携帯型）</li> <li>・統合原子力防災ネットワークに接続する通信連絡設備（テレビ会議システム，IP 電話，IP-FAX）</li> <li>・データ伝送設備</li> </ul>             | 発電所外（社内外）の通信連絡をする必要のある場所との通信連絡 <ul style="list-style-type: none"> <li>・電力保安通信用電話設備（固定電話機，PHS 端末及び FAX）</li> <li>・加入電話設備（加入電話及び加入 FAX）</li> <li>・テレビ会議システム（社内）</li> <li>・専用電話設備（専用電話（ホットライン）（地方公共団体向））</li> </ul> | 発電所外（社内外）の通信連絡をする必要のある場所との通信連絡 <ul style="list-style-type: none"> <li>・衛星電話設備（固定型）</li> <li>・衛星電話設備（携帯型）</li> <li>・統合原子力防災ネットワークに接続する通信連絡設備（テレビ会議システム，IP 電話及び IP-FAX）</li> <li>・電力保安通信用電話設備（固定電話機，PHS 端末及び FAX）</li> <li>・加入電話設備（加入電話及び加入 FAX）</li> <li>・テレビ会議システム（社内）</li> <li>・専用電話設備（専用電話（ホットライン）（地方公共団体向））</li> <li>・データ伝送設備</li> </ul> |

下線部は自主対策設備を示す。



## 1.8 原子炉格納容器下部の溶融炉心を冷却するための手順等

### < 目 次 >

#### 1.8.1 対応手段と設備の選定

##### (1) 対応手段と設備の選定の考え方

##### (2) 対応手段と設備の選定の結果

##### a. ペデスタル（ドライウエル部）の床面に落下した溶融炉心の冷却のための対応手段及び設備

###### (a) ペデスタル（ドライウエル部）への注水

###### (b) 重大事故等対処設備と自主対策設備

##### b. 溶融炉心のペデスタル（ドライウエル部）の床面への落下遅延・防止のための対応手段及び設備

###### (a) 原子炉圧力容器への注水

###### (b) 重大事故等対処設備と自主対策設備

##### c. 手順等

#### 1.8.2 重大事故等時の手順

##### 1.8.2.1 ペデスタル（ドライウエル部）の床面に落下した溶融炉心の冷却のための対応手順

##### (1) ペデスタル（ドライウエル部）への注水

###### a. 格納容器下部注水系（常設）によるペデスタル（ドライウエル部）への注水

###### b. 格納容器下部注水系（可搬型）によるペデスタル（ドライウエル部）への注水（淡水／海水）

###### c. 消火系によるペデスタル（ドライウエル部）への注水

###### d. 補給水系によるペデスタル（ドライウエル部）への注水

##### (2) 重大事故等時の対応手段の選択



### 1.8.2.2 溶融炉心のペデスタル（ドライウェル部）の床面への落下遅延・防止のための対応手順

#### (1) 原子炉圧力容器への注水

- a. 原子炉隔離時冷却系による原子炉圧力容器への注水
- b. 高圧代替注水系による原子炉圧力容器への注水
- c. 低圧代替注水系（常設）による原子炉圧力容器への注水
- d. 低圧代替注水系（可搬型）による原子炉圧力容器への注水（淡水／海水）
- e. 代替循環冷却系による原子炉圧力容器への注水
- f. 消火系による原子炉圧力容器への注水
- g. 補給水系による原子炉圧力容器への注水
- h. ほう酸水注入系による原子炉圧力容器へのほう酸水注入

#### (2) 重大事故等時の対応手段の選択

### 1.8.2.3 その他の手順項目について考慮する手順

添付資料1.8.1 審査基準，基準規則と対処設備との対応表

添付資料1.8.2 自主対策設備仕様

添付資料1.8.3 対応手段として選定した設備の電源構成図

添付資料1.8.4 重大事故対策の成立性

1. 格納容器下部注水系（可搬型）によるペデスタル（ドライウェル部）への注水（淡水／海水）

- (1) 格納容器下部注水系（可搬型）として使用する可搬型代替注水中型ポンプ又は可搬型代替注水大型ポンプによる送水（淡水／海水）

2. 消火系によるペデスタル（ドライウェル部）への注水

- (1) 系統構成



3. 補給水系によるペデスタル（ドライウェル部）への注水

(1) 系統構成

4. 低圧代替注水系（可搬型）による原子炉圧力容器への注水（淡水／海水）

(1) 低圧代替注水系（可搬型）として使用する可搬型代替注水中型ポンプ又は可搬型代替注水大型ポンプによる送水（淡水／海水）

5. 消火系による原子炉圧力容器への注水

(1) 系統構成

6. 補給水系による原子炉圧力容器への注水

(1) 系統構成

添付資料 1.8.5 炉心損傷及び原子炉圧力容器破損後の注水及び除熱の考え方について

添付資料 1.8.6 常設低圧代替注水系ポンプの機能確保の妥当性について

添付資料 1.8.7 ペデスタル（ドライウェル部）内の水位管理方法について

添付資料 1.8.8 原子炉圧力容器の破損判断について

添付資料 1.8.9 手順のリンク先について



## 1.8 原子炉格納容器下部の溶融炉心を冷却するための手順等

### 【要求事項】

発電用原子炉設置者において、炉心の著しい損傷が発生した場合において原子炉格納容器の破損を防止するため、溶融し、原子炉格納容器の下部に落下した炉心を冷却するために必要な手順等が適切に整備されているか、又は整備される方針が適切に示されていること。

### 【解釈】

- 1 「溶融し、原子炉格納容器の下部に落下した炉心を冷却するために必要な手順等」とは、以下に掲げる装置又はこれらと同等以上の効果を有する措置を行うための手順等をいう。

なお、原子炉格納容器下部に落下した溶融炉心の冷却は、溶融炉心・コンクリート相互作用（M C C I）を抑制すること及び溶融炉心が拡がり原子炉格納容器バウンダリに接触することを防止するために行われるものである。

#### （１）原子炉格納容器下部に落下した溶融炉心の冷却

- a) 炉心の著しい損傷が発生した場合において、原子炉格納容器下部注水設備により、原子炉格納容器の破損を防止するために必要な手順等を整備すること。

#### （２）溶融炉心の原子炉格納容器下部への落下遅延・防止

- a) 溶融炉心の原子炉格納容器下部への落下を遅延又は防止するため、原子炉圧力容器へ注水する手順等を整備すること。

炉心の著しい損傷が発生した場合において、溶融炉心・コンクリート相互作用（以下「M C C I」という。）による原子炉格納容器の破損を防止するた



め、溶融し、原子炉格納容器の下部（以下「ペDESTAL（ドライウエル部）」という。）に落下した炉心を冷却する対処設備を整備する。

また、溶融炉心のペDESTAL（ドライウエル部）の床面への落下を遅延又は防止するため、原子炉圧力容器へ注水する対処設備を整備する。

ここでは、これらの対処設備を活用した手順等について説明する。

### 1.8.1 対応手段と設備の選定

#### (1) 対応手段と設備の選定の考え方

炉心の著しい損傷が発生した場合において、MCCIによる原子炉格納容器の破損を防止するため、ペDESTAL（ドライウエル部）の床面に落下した溶融炉心を冷却する必要がある。

また、溶融炉心のペDESTAL（ドライウエル部）の床面への落下を遅延又は防止するため、原子炉圧力容器へ注水する必要がある。

ペDESTAL（ドライウエル部）の床面に落下した溶融炉心の冷却及び溶融炉心のペDESTAL（ドライウエル部）の床面への落下を遅延又は防止するための対応手段と重大事故等対処設備を選定する。

重大事故等対処設備の他に、柔軟な事故対応を行うための対応手段及び自主対策設備※1を選定する。

※1 自主対策設備：技術基準上の全ての要求事項を満たすことや全てのプラント状況において使用することは困難であるが、プラント状況によっては、事故対応に有効な設備。

選定した重大事故等対処設備により、技術的能力審査基準（以下「審査基準」という。）だけでなく、設置許可基準規則第五十一条及び技術基準規則第六十六条（以下「基準規則」という。）の要求機能を満足する設備



が網羅されていることを確認するとともに、自主対策設備との関係を明確にする。

## (2) 対応手段と設備の選定の結果

全交流動力電源が喪失した場合に使用可能な対応手段と設備を選定する。ただし、全交流動力電源が喪失した場合は代替交流電源設備により給電する。

審査基準及び基準規則からの要求により選定した対応手段と、その対応に使用する重大事故等対処設備及び自主対策設備を以下に示す。

なお、対応に使用する重大事故等対処設備及び自主対策設備と整備する手順についての関係を第1.8－1表に整理する。

### a. ペDESTAL（ドライウェル部）の床面に落下した溶融炉心の冷却のための対応手段及び設備

ペDESTAL（ドライウェル部）には、通常運転時から水を確保するとともに、炉心が損傷した場合に、ペDESTAL（ドライウェル部）の水位が確実に確保されていることを確認するため、ペDESTAL（ドライウェル部）に注水することで、原子炉圧力容器が破損に至った場合においても、ペDESTAL（ドライウェル部）床面に落下する溶融炉心を冷却し、MCCIの抑制を図る。

また、原子炉圧力容器破損後はペDESTAL（ドライウェル部）に注水することで、ペDESTAL（ドライウェル部）の床面に落下した溶融炉心を冠水冷却し、MCCIの抑制を図る。

さらに、原子炉圧力容器が破損し、溶融炉心がペDESTAL（ドライウェル部）の床面に落下した場合に、ペDESTAL（ドライウェル部）に設置された格納容器機器ドレンサンプ及び格納容器床ドレンサンプ（以下「格納容器ドレンサンプ」という。）に流入し、局所的にコンクリート



が侵食されることを防止するため、格納容器ドレンサンプの形状を変更し、ペDESTAL（ドライウェル部）の床面を平坦化するとともに、溶融炉心によるコンクリート侵食影響及びペDESTAL（ドライウェル部）構造への熱影響を抑制するため、ペDESTAL（ドライウェル部）の床面及び壁面にコリウムシールドを設置する。また、コリウムシールド内は格納容器床ドレンサンプとして用いるために、ペDESTAL（ドライウェル部）内に設ける排水の流入口をスワンネック構造とする。

なお、「原子炉圧力容器外の溶融燃料－冷却材相互作用」に伴う水蒸気爆発の発生を仮定した場合の影響を小さく抑えるとともに、MCCIの抑制効果に期待できる深さを考慮してペDESTAL（ドライウェル部）の水位を約1mに維持する。

(a) ペDESTAL（ドライウェル部）への注水

炉心の著しい損傷が発生した場合において、ペDESTAL（ドライウェル部）の床面に落下した溶融炉心を冷却するため、格納容器下部注水系（常設）、格納容器下部注水系（可搬型）、消火系及び補給水系によりペDESTAL（ドライウェル部）へ注水する手段がある。

i) 格納容器下部注水系（常設）によるペDESTAL（ドライウェル部）への注水

格納容器下部注水系（常設）によるペDESTAL（ドライウェル部）への注水で使用する設備は以下のとおり。

- ・ 常設低圧代替注水系ポンプ
- ・ 代替淡水貯槽
- ・ コリウムシールド

ii) 格納容器下部注水系（可搬型）によるペDESTAL（ドライウェル部）への注水



格納容器下部注水系（可搬型）によるペデスタル（ドライウェル部）への注水で使用する設備は以下のとおり。

- ・可搬型代替注水中型ポンプ（格納容器下部注水系（可搬型）として使用）

- ・可搬型代替注水大型ポンプ（格納容器下部注水系（可搬型）として使用）

- ・西側淡水貯水設備

- ・代替淡水貯槽

- ・コリウムシールド

なお、格納容器下部注水系（可搬型）によるペデスタル（ドライウェル部）への注水は、西側淡水貯水設備又は代替淡水貯槽の淡水だけでなく、海水も利用できる。

iii) 消火系によるペデスタル（ドライウェル部）への注水

消火系によるペデスタル（ドライウェル部）への注水で使用する設備は以下のとおり。

- ・ディーゼル駆動消火ポンプ

- ・ろ過水貯蔵タンク

- ・多目的タンク

- ・コリウムシールド

iv) 補給水系によるペデスタル（ドライウェル部）への注水

補給水系によるペデスタル（ドライウェル部）への注水で使用する設備は以下のとおり。

- ・復水移送ポンプ

- ・復水貯蔵タンク

- ・コリウムシールド



(b) 重大事故等対処設備と自主対策設備

「1.8.1(2) a. (a) i) 格納容器下部注水系（常設）によるペデスタル（ドライウエル部）への注水」で使用する設備のうち、常設低圧代替注水系ポンプ、代替淡水貯槽及びコリウムシールドは重大事故等対処設備として位置づける。

「1.8.1(2) a. (a) ii) 格納容器下部注水系（可搬型）によるペデスタル（ドライウエル部）への注水」で使用する設備のうち、格納容器下部注水系（可搬型）として使用する可搬型代替注水中型ポンプ、格納容器下部注水系（可搬型）として使用する可搬型代替注水大型ポンプ、西側淡水貯水設備、代替淡水貯槽及びコリウムシールドは重大事故等対処設備として位置づける。

「1.8.1(2) a. (a) iii) 消火系によるペデスタル（ドライウエル部）への注水」で使用する設備のうち、コリウムシールドは重大事故等対処設備として位置づける。

「1.8.1(2) a. (a) iv) 補給水系によるペデスタル（ドライウエル部）への注水」で使用する設備のうち、コリウムシールドは重大事故等対処設備として位置づける。

これらの設備は、審査基準及び基準規則に要求される設備が全て網羅されている。

(添付資料1.8.1)

以上の重大事故等対処設備により、ペデスタル（ドライウエル部）の床面に落下した熔融炉心を冷却することができる。

また、以下の設備はプラント状況によっては事故対応に有効な設備であるため、自主対策設備と位置づける。あわせて、その理由を示す。



- ・ディーゼル駆動消火ポンプ，ろ過水貯蔵タンク及び多目的タンク

耐震SクラスではなくS<sub>s</sub>機能維持を担保できないが，使用可能であれば，ペDESTAL（ドライウェル部）へ注水する手段として有効である。

- ・復水移送ポンプ及び復水貯蔵タンク

耐震SクラスではなくS<sub>s</sub>機能維持を担保できないが，使用可能であれば，ペDESTAL（ドライウェル部）へ注水する手段として有効である。

(添付資料1.8.2)

b．溶融炉心のペDESTAL（ドライウェル部）の床面への落下遅延・防止のための対応手段及び設備

(a) 原子炉圧力容器への注水

炉心の著しい損傷が発生した場合において，溶融炉心のペDESTAL（ドライウェル部）の床面への落下を遅延又は防止するため，原子炉隔離時冷却系，高圧代替注水系，低圧代替注水系（常設），低圧代替注水系（可搬型），代替循環冷却系，消火系，補給水系及びほう酸水注入系により原子炉圧力容器へ注水する手段がある。

原子炉隔離時冷却系を設計基準事故及び重大事故等時の対処に用いる場合の水源は，サプレッション・プールである。

また，原子炉隔離時冷却系で用いることができる水源は，サプレッション・プールの他に復水貯蔵タンクもあり，復水貯蔵タンクを使用する場合のサプレッション・プールから復水貯蔵タンクへの切替え手順については，「1.13 重大事故等の収束に必要な水の供給手順等」にて整備する。

i) 原子炉隔離時冷却系による原子炉圧力容器への注水



原子炉隔離時冷却系による原子炉圧力容器への注水で使用する設備は以下のとおり。

- ・原子炉隔離時冷却系ポンプ
- ・サブプレッション・プール

ii) 高圧代替注水系による原子炉圧力容器への注水

高圧代替注水系による原子炉圧力容器への注水で使用する設備は以下のとおり。

- ・常設高圧代替注水系ポンプ
- ・サブプレッション・プール

iii) 低圧代替注水系（常設）による原子炉圧力容器への注水

低圧代替注水系（常設）による原子炉圧力容器への注水で使用する設備は以下のとおり。

- ・常設低圧代替注水系ポンプ
- ・代替淡水貯槽

iv) 低圧代替注水系（可搬型）による原子炉圧力容器への注水

低圧代替注水系（可搬型）による原子炉圧力容器への注水で使用する設備は以下のとおり。

- ・可搬型代替注水中型ポンプ（低圧代替注水系（可搬型）として使用）
- ・可搬型代替注水大型ポンプ（低圧代替注水系（可搬型）として使用）
- ・西側淡水貯水設備
- ・代替淡水貯槽

なお、低圧代替注水系（可搬型）による原子炉圧力容器への注水は、西側淡水貯水設備又は代替淡水貯槽の淡水だけでなく、海水も



利用できる。

v) 代替循環冷却系による原子炉圧力容器への注水

代替循環冷却系による原子炉圧力容器への注水で使用する設備は以下のとおり。

- ・代替循環冷却系ポンプ
- ・残留熱除去系熱交換器
- ・サブプレッション・プール
- ・緊急用海水ポンプ
- ・緊急用海水ストレーナ
- ・残留熱除去系海水ポンプ
- ・残留熱除去系海水ストレーナ
- ・可搬型代替注水大型ポンプ（代替残留熱除去系海水系として使用）

vi) 消火系による原子炉圧力容器への注水

消火系による原子炉圧力容器への注水で使用する設備は以下のとおり。

- ・ディーゼル駆動消火ポンプ
- ・ろ過水貯蔵タンク
- ・多目的タンク

vii) 補給水系による原子炉圧力容器への注水

補給水系による原子炉圧力容器への注水で使用する設備は以下のとおり。

- ・復水移送ポンプ
- ・復水貯蔵タンク

viii) ほう酸水注入系による原子炉圧力容器へのほう酸水注入



ほう酸水注入系による原子炉圧力容器へのほう酸水注入で使用する設備は以下のとおり。

- ・ほう酸水注入ポンプ
- ・ほう酸水貯蔵タンク

(b) 重大事故等対処設備と自主対策設備

「1.8.1(2) b. (a) i) 原子炉隔離時冷却系による原子炉圧力容器への注水」で使用する設備のうち、原子炉隔離時冷却系ポンプ及びサプレッション・プールは重大事故等対処設備として位置づける。

「1.8.1(2) b. (a) ii) 高圧代替注水系による原子炉圧力容器への注水」で使用する設備のうち、常設高圧代替注水系ポンプ及びサプレッション・プールは重大事故等対処設備として位置づける。

「1.8.1(2) b. (a) iii) 低圧代替注水系（常設）による原子炉圧力容器への注水」で使用する設備のうち、常設低圧代替注水系ポンプ及び代替淡水貯槽は重大事故等対処設備として位置づける。

「1.8.1(2) b. (a) iv) 低圧代替注水系（可搬型）による原子炉圧力容器への注水」で使用する設備のうち、低圧代替注水系（可搬型）として使用する可搬型代替注水中型ポンプ、低圧代替注水系（可搬型）として使用する可搬型代替注水大型ポンプ、西側淡水貯水設備及び代替淡水貯槽は重大事故等対処設備として位置づける。

「1.8.1(2) b. (a) v) 代替循環冷却系による原子炉圧力容器への注水」で使用する設備のうち、代替循環冷却系ポンプ、残留熱除去系熱交換器、サプレッション・プール、残留熱除去系海水ポンプ、残留熱除去系海水ストレーナ、緊急用海水ポンプ及び緊急用海水ストレーナは重大事故等対処設備として位置づける。

「1.8.1(2) b. (a) viii) ほう酸水注入系による原子炉圧力容器への



ほう酸水注入」で使用する設備のうち、ほう酸水注入ポンプ及びほう酸水貯蔵タンクは重大事故等対処設備として位置づける。

これらの設備は、審査基準及び基準規則に要求される設備が全て網羅されている。

(添付資料1.8.1)

以上の重大事故等対処設備により、原子炉圧力容器へ注水し、溶融炉心のペデスタル（ドライウェル部）の床面への落下を遅延又は防止することができる。

また、以下の設備はプラント状況によっては事故対応に有効な設備であるため、自主対策設備と位置づける。あわせて、その理由を示す。

- ・可搬型代替注水大型ポンプ（代替残留熱除去系海水系として使用）

車両の移動、設置、ホース接続等に時間を要し、想定する事故シーケンスに対して有効性を確認できないが、代替循環冷却系が使用可能であれば、原子炉圧力容器へ注水する手段として有効である。

- ・ディーゼル駆動消火ポンプ、ろ過水貯蔵タンク及び多目的タンク

耐震SクラスではなくS<sub>s</sub>機能維持を担保できないが、使用可能であれば、原子炉圧力容器へ注水する手段として有効である。

- ・復水移送ポンプ及び復水貯蔵タンク

耐震SクラスではなくS<sub>s</sub>機能維持を担保できないが、使用可能であれば、原子炉圧力容器へ注水する手段として有効である。

(添付資料1.8.2)

#### c. 手順等



上記「a. ペデスタル（ドライウエル部）の床面に落下した溶融炉心の冷却のための対応手段及び設備」及び「b. 溶融炉心のペデスタル（ドライウエル部）の床面への落下遅延・防止のための対応手段及び設備」により選定した対応手段に係る手順を整備する。

これらの手順は、運転員等※<sup>2</sup>及び重大事故等対応要員の対応として、「非常時運転手順書Ⅱ（徴候ベース）」、「非常時運転手順書Ⅲ（シビアアクシデント）」及び「重大事故等対策要領」に定める（第1.8-1表）。

また、事故時に監視が必要となる計器及び事故時に給電が必要となる設備についても整備する（第1.8-2表、第1.8-3表）。

※<sup>2</sup> 運転員等：運転員（当直運転員）及び重大事故等対応要員（運転操作対応）をいう。

（添付資料1.8.3）

## 1.8.2 重大事故等時の手順

### 1.8.2.1 ペデスタル（ドライウエル部）の床面に落下した溶融炉心の冷却のための対応手順

#### (1) ペデスタル（ドライウエル部）への注水

##### a. 格納容器下部注水系（常設）によるペデスタル（ドライウエル部）への注水

全交流動力電源喪失時、炉心の著しい損傷が発生した場合において、原子炉格納容器の破損を防止するため、代替淡水貯槽を水源とした格納容器下部注水系（常設）によりペデスタル（ドライウエル部）の床面に落下した溶融炉心の冷却を実施する。

炉心損傷を判断した場合において、ペデスタル（ドライウエル部）の



水位を確実に確保するため、水張りを実施する。

また、原子炉圧力容器破損後は、ペDESTAL（ドライウエル部）の床面に落下した溶融炉心を冠水冷却するため、ペDESTAL（ドライウエル部）に注水を実施する。

サプレッション・プールの水位が外部水源注水制限に到達することを遅らせるため、ペDESTAL（ドライウエル部）の水位を2.25m～2.75mに維持する。

(a) 手順着手の判断基準

【ペDESTAL（ドライウエル部）への初期水張りの判断基準】

- ・全交流動力電源喪失時、炉心損傷を判断した場合<sup>※1</sup>において、代替淡水貯槽の水位が確保されている場合。

【原子炉圧力容器破損後のペDESTAL（ドライウエル部）への注水の判断基準】

- ・全交流動力電源喪失及び炉心損傷時、原子炉圧力容器の破損の徴候<sup>※2</sup>及び原子炉圧力容器の破損によるパラメータ変化<sup>※3</sup>により原子炉圧力容器の破損を判断した場合において、代替淡水貯槽の水位が確保されている場合。

※1：格納容器雰囲気放射線モニタの $\gamma$ 線線量率が、設計基準事故における原子炉冷却材喪失時の追加放出量に相当する指示値の10倍以上となった場合、又は格納容器雰囲気放射線モニタが使用できない場合に原子炉圧力容器温度で300℃以上を確認した場合。

※2：「原子炉圧力容器の破損の徴候」は、原子炉圧力容器内の水位の低下（喪失）、制御棒の位置表示の喪失数増加及び原子炉圧力容器温度（下鏡部）指示値が300℃到達により確認す



る。

※3：「原子炉圧力容器の破損によるパラメータ変化」は、格納容器下部水温（水温計兼デブリ落下検知用）若しくは格納容器下部水温（水温計兼デブリ堆積検知用）の上昇又は格納容器下部水温（水温計兼デブリ落下検知用）若しくは格納容器下部水温（水温計兼デブリ堆積検知用）指示値の喪失により確認する。

（添付資料1.8.8）

#### (b) 操作手順

格納容器下部注水系（常設）によるペDESTAL（ドライウエル部）への注水手順の概要は以下のとおり。

概要図を第1.8－1図に，タイムチャートを第1.8－2図に示す。

- ①発電長は，手順着手の判断基準に基づき，運転員等に格納容器下部注水系（常設）によるペDESTAL（ドライウエル部）へ注水するための準備を指示する。
- ②運転員等は中央制御室にて，格納容器下部注水系（常設）によるペDESTAL（ドライウエル部）への注水に必要な格納容器下部注水系ペDESTAL注入ライン隔離弁及び格納容器下部注水系ペDESTAL注入ライン流量調整弁の電源切替え操作を実施し，格納容器下部注水系ペDESTAL注入ライン隔離弁及び格納容器下部注水系ペDESTAL注入ライン流量調整弁の表示灯が点灯したことを確認する。
- ③運転員等は中央制御室にて，ペDESTAL（ドライウエル部）への流入水を制限する制限弁が閉，及びベント管に接続する排水弁が開であることを確認する。なお，ベント管に接続する排水弁が閉



している場合は、開とする。

④運転員等は中央制御室にて、格納容器下部注水系（常設）によるペDESTAL（ドライウェル部）へ注水するために必要なポンプ、電動弁及び監視計器の電源が確保されていることを状態表示等により確認する。

⑤運転員等は、発電長に格納容器下部注水系（常設）によるペDESTAL（ドライウェル部）へ注水するための準備が完了したことを報告する。

⑥発電長は、運転員等に格納容器下部注水系（常設）によるペDESTAL（ドライウェル部）へ注水するための系統構成を指示する。

⑦運転員等は中央制御室にて、常設低圧代替注水系ポンプを起動した後、常設低圧代替注水系ポンプ吐出圧力指示値が1.40MPa [gage] 以上であることを確認する。

⑧運転員等は中央制御室にて、常設低圧代替注水系系統分離弁、格納容器下部注水系ペDESTAL注水弁、格納容器下部注水系ペDESTAL注入ライン隔離弁及び格納容器下部注水系ペDESTAL注入ライン流量調整弁を開にする。

⑨運転員等は、発電長に格納容器下部注水系（常設）によるペDESTAL（ドライウェル部）へ注水するための系統構成が完了したことを報告する。

⑩発電長は、運転員等に格納容器下部注水系（常設）によるペDESTAL（ドライウェル部）注水の開始を指示する。

【ペDESTAL（ドライウェル部）への初期水張り】

⑪運転員等は中央制御室にて、格納容器下部注水系ペDESTAL注水流量調整弁を開にし、格納容器下部注水系（常設）によるペDESTAL



タル（ドライウェル部）への注水が開始されたことを低圧代替注水系格納容器下部注水流量の流量上昇で確認した後，発電長に報告する。

なお，低圧代替注水系格納容器下部注水流量を格納容器下部注水系ペDESTAL注水流量調整弁により $80\text{m}^3/\text{h}$ に調整し，格納容器下部水位（高さ1m超検知用）が1mを超える水位を検知したことを確認した後，ペDESTAL（ドライウェル部）への注水を停止する。その後，ベント管を通じた排水により水位が低下し，一定の時間遅れで排水弁が自動で閉となることを確認する。

【原子炉圧力容器破損後のペDESTAL（ドライウェル部）への注水】

⑫運転員等は中央制御室にて，格納容器下部注水系ペDESTAL注水流量調整弁を開にし，格納容器下部注水系（常設）によるペDESTAL（ドライウェル部）への注水が開始されたことを低圧代替注水系格納容器下部注水流量の流量上昇で確認した後，発電長に報告する。

⑬発電長は，運転員等にペDESTAL（ドライウェル部）の溶融炉心堆積高さに応じたペDESTAL（ドライウェル部）への注水を指示する。

⑭<sup>a</sup> 溶融炉心堆積高さ0.2m未満の場合

運転員等は中央制御室にて，溶融炉心堆積高さが格納容器下部水温（水温計兼デブリ堆積検知用）で0.2m未満であることを確認後，格納容器下部注水系ペDESTAL注水流量調整弁によりペDESTAL（ドライウェル部）の水位を0.5m～1.0mに維持し，発電長に報告する。



⑭<sup>b</sup> 熔融炉心堆積高さ0.2m以上の場合

運転員等は中央制御室にて、熔融炉心堆積高さが格納容器下部水温（水温計兼デブリ堆積検知用）で0.2m以上であることを確認後、格納容器下部注水系ペDESTAL注水流量調整弁により低圧代替注水系格納容器下部注水流量を $80\text{m}^3/\text{h}$ に調整し、ペDESTAL（ドライウェル部）の水位を2.25m～2.75mに維持し、発電長に報告する。

(c) 操作の成立性

上記の操作について、作業開始を判断してから格納容器下部注水系（常設）によるペDESTAL（ドライウェル部）への注水開始までの必要な要員数及び所要時間は以下のとおり。

【ペDESTAL（ドライウェル部）への初期水張り】

- ・中央制御室対応を運転員等（当直運転員）2名にて実施した場合、17分以内と想定する。

【原子炉圧力容器破損後のペDESTAL（ドライウェル部）への注水】

- ・中央制御室対応を運転員等（当直運転員）2名にて実施した場合、1分以内と想定する。

中央制御室に設置されている操作盤からの遠隔操作であるため、速やかに対応できる。

b. 格納容器下部注水系（可搬型）によるペDESTAL（ドライウェル部）への注水（淡水／海水）

全交流動力電源喪失時、炉心の著しい損傷が発生した場合において、格納容器下部注水系（常設）、消火系及び補給水系によりペDESTAL（ドライウェル部）の床面に落下した熔融炉心の冷却ができない場合に、原子炉格納容器の破損を防止するため、西側淡水貯水設備又は代替



淡水貯槽を水源とした格納容器下部注水系（可搬型）によりペDESTAL（ドライウエル部）の床面に落下した溶融炉心の冷却を実施する。

炉心損傷を判断した場合において、ペDESTAL（ドライウエル部）の水位を確実に確保するため、水張りを実施する。

また、原子炉圧力容器破損後は、ペDESTAL（ドライウエル部）の床面に落下した溶融炉心を冠水冷却するため、ペDESTAL（ドライウエル部）に注水を実施する。

サプレッション・プールの水位が外部水源注水制限に到達することを遅らせるため、ペDESTAL（ドライウエル部）の水位を2.25m～2.75mに維持する。

(a) 手順着手の判断基準

【ペDESTAL（ドライウエル部）への初期水張りの判断基準】

- ・全交流動力電源喪失時、炉心損傷を判断し、格納容器下部注水系（常設）、消火系及び補給水系によるペDESTAL（ドライウエル部）への注水ができない場合において、西側淡水貯水設備又は代替淡水貯槽の水位が確保されている場合。

【原子炉圧力容器破損後のペDESTAL（ドライウエル部）への注水の判断基準】

- ・全交流動力電源喪失及び炉心損傷時、原子炉圧力容器の破損の徴候及び原子炉圧力容器の破損によるパラメータ変化により原子炉圧力容器の破損を判断し、格納容器下部注水系（常設）、消火系及び補給水系によるペDESTAL（ドライウエル部）への注水ができない場合において、西側淡水貯水設備又は代替淡水貯槽の水位が確保されている場合。

(b) 操作手順



格納容器下部注水系（可搬型）によるペデスタル（ドライウエル部）への注水（淡水／海水）手順の概要は以下のとおり。なお、水源から接続口までの格納容器下部注水系（可搬型）として使用する可搬型代替注水中型ポンプ及び可搬型代替注水大型ポンプによる送水手順については、「1.13 重大事故等の収束に必要となる水の供給手順等」にて整備する。

概要図を第1.8－3図に、タイムチャートを第1.8－4図に示す。

- ①発電長は、手順着手の判断基準に基づき、災害対策本部長に低圧代替注水系配管・弁の接続口への格納容器下部注水系（可搬型）の接続を依頼する。
- ②災害対策本部長は、発電長に格納容器下部注水系（可搬型）で使用する低圧代替注水系配管・弁の接続口を連絡する。
- ③災害対策本部長は、重大事故等対応要員に格納容器下部注水系（可搬型）によるペデスタル（ドライウエル部）へ注水するための準備を指示する。
- ④発電長は、運転員等に格納容器下部注水系（可搬型）によるペデスタル（ドライウエル部）へ注水するための準備を指示する。
- ⑤運転員等は中央制御室にて、格納容器下部注水系（可搬型）によるペデスタル（ドライウエル部）への注水に必要な格納容器下部注水系ペデスタル注入ライン隔離弁及び格納容器下部注水系ペデスタル注入ライン流量調整弁の電源切替え操作を実施し、格納容器下部注水系ペデスタル注入ライン隔離弁及び格納容器下部注水系ペデスタル注入ライン流量調整弁の表示灯が点灯したことを確認する。
- ⑥運転員等は中央制御室にて、ペデスタル（ドライウエル部）への



流入水を制限する制限弁が閉、及びベント管に接続する排水弁が開であることを確認する。なお、ベント管に接続する排水弁が閉している場合は、開とする。

⑦運転員等は中央制御室にて、格納容器下部注水系（可搬型）によるペデスタル（ドライウェル部）へ注水するために必要な電動弁及び監視計器の電源が確保されていることを状態表示等により確認する。

⑧運転員等は、発電長に格納容器下部注水系（可搬型）によるペデスタル（ドライウェル部）へ注水するための準備が完了したことを報告する。

⑨発電長は、運転員等に格納容器下部注水系（可搬型）によりペデスタル（ドライウェル部）へ注水するための系統構成を指示する。

⑩運転員等は中央制御室にて、格納容器下部注水系ペデスタル注水弁、格納容器下部注水系ペデスタル注入ライン隔離弁、格納容器下部注水系ペデスタル注入ライン流量調整弁及び格納容器下部注水系ペデスタル注水流量調整弁を開にする。

⑪運転員等は、発電長に格納容器下部注水系（可搬型）によりペデスタル（ドライウェル部）へ注水するための系統構成が完了したことを報告する。

⑫発電長は、災害対策本部長に格納容器下部注水系（可搬型）によるペデスタル（ドライウェル部）へ注水するための原子炉建屋原子炉棟内の系統構成が完了したことを連絡する。

⑬重大事故等対応要員は、災害対策本部長に格納容器下部注水系（可搬型）によるペデスタル（ドライウェル部）へ注水するため



の準備が完了したことを報告する。

⑭災害対策本部長は、発電長に格納容器下部注水系（可搬型）として使用する可搬型代替注水中型ポンプ又は可搬型代替注水大型ポンプによる送水開始を連絡する。

⑮災害対策本部長は、重大事故等対応要員に格納容器下部注水系（可搬型）として使用する可搬型代替注水中型ポンプ又は可搬型代替注水大型ポンプの起動を指示する。

⑯重大事故等対応要員は、格納容器下部注水系（可搬型）として使用する可搬型代替注水中型ポンプ又は可搬型代替注水大型ポンプを起動した後、原子炉建屋西側接続口、原子炉建屋東側接続口、高所西側接続口又は高所東側接続口の弁を開とし、格納容器下部注水系（可搬型）として使用する可搬型代替注水中型ポンプ又は可搬型代替注水大型ポンプにより送水を開始したことを災害対策本部長に報告する。

⑰災害対策本部長は、発電長に格納容器下部注水系（可搬型）として使用する可搬型代替注水中型ポンプ又は可搬型代替注水大型ポンプにより送水を開始したことを連絡する。

⑱発電長は、運転員等に格納容器下部注水系（可搬型）によるペデスタル（ドライウェル部）への注水が開始されたことの確認を指示する。

【ペデスタル（ドライウェル部）への初期水張り】

⑲運転員等は中央制御室にて、格納容器下部注水系（可搬型）によるペデスタル（ドライウェル部）への注水が開始されたことを低圧代替注水系格納容器下部注水流量の流量上昇により確認し、発電長に報告する。



なお、低圧代替注水系格納容器下部注水流量を格納容器下部注水系ペデスタル注水流量調整弁により $80\text{m}^3/\text{h}$ に調整し、格納容器下部水位（高さ1m超検知用）が1mを超える水位を検知したことを確認した後、ペデスタル（ドライウエル部）への注水を停止する。その後、ベント管を通じた排水により水位が低下し、一定の時間遅れで排水弁が自動で閉となることを確認する。

【原子炉圧力容器破損後のペデスタル（ドライウエル部）への注水】

⑳運転員等は中央制御室にて、格納容器下部注水系（可搬型）によるペデスタル（ドライウエル部）への注水が開始されたことを低圧代替注水系格納容器下部注水流量の流量上昇により確認し、発電長に報告する。

㉑発電長は、運転員等にペデスタル（ドライウエル部）の溶融炉心堆積高さに応じたペデスタル（ドライウエル部）への注水を指示する。

㉒<sup>a</sup> 溶融炉心堆積高さ0.2m未満の場合

運転員等は中央制御室にて、溶融炉心堆積高さが格納容器下部水温（水温計兼デブリ堆積検知用）で0.2m未満であることを確認後、格納容器下部注水系ペデスタル注水流量調整弁によりペデスタル（ドライウエル部）の水位を0.5m～1.0mに維持し、発電長に報告する。

㉒<sup>b</sup> 溶融炉心堆積高さ0.2m以上の場合

運転員等は中央制御室にて、溶融炉心堆積高さが格納容器下部水温（水温計兼デブリ堆積検知用）で0.2m以上であることを確認後、格納容器下部注水系ペデスタル注水流量調整弁により低圧代



替注水系格納容器下部注水流量を $80\text{m}^3/\text{h}$ に調整し、ペデスタル（ドライウエル部）の水位を $2.25\text{m}\sim 2.75\text{m}$ に維持し、発電長に報告する。

(c) 操作の成立性

上記の操作について、作業開始を判断してから、格納容器下部注水系（可搬型）によるペデスタル（ドライウエル部）への注水開始までの必要な要員数及び所要時間は以下のとおり。

【高所東側接続口を使用したペデスタル（ドライウエル部）への初期水張りの場合】（水源：代替淡水貯槽）

- ・中央制御室対応を運転員等（当直運転員）1名、現場対応を重大事故等対応要員8名にて実施した場合、215分以内と想定する。

【高所西側接続口を使用したペデスタル（ドライウエル部）への初期水張りの場合】（水源：西側淡水貯水設備）

- ・中央制御室対応を運転員等（当直運転員）1名、現場対応を重大事故等対応要員8名にて実施した場合、140分以内と想定する。

【原子炉建屋東側接続口を使用したペデスタル（ドライウエル部）への初期水張りの場合】（水源：代替淡水貯槽）

- ・中央制御室対応を運転員等（当直運転員）1名、現場対応を重大事故等対応要員8名にて実施した場合、535分以内と想定する。

【原子炉建屋東側接続口を使用したペデスタル（ドライウエル部）への初期水張りの場合】（水源：西側淡水貯水設備）

- ・中央制御室対応を運転員等（当直運転員）1名、現場対応を重大事故等対応要員8名にて実施した場合、195分以内と想定する。

【高所東側接続口を使用した原子炉压力容器破損後のペデスタル（ドライウエル部）への注水の場合】



- ・中央制御室対応を運転員等（当直運転員）1名にて実施した場合，1分以内と想定する。

【高所西側接続口を使用した原子炉压力容器破損後のペデスタル（ドライウェル部）への注水の場合】

- ・中央制御室対応を運転員等（当直運転員）1名にて実施した場合，1分以内と想定する。

【原子炉建屋東側接続口を使用した原子炉压力容器破損後のペデスタル（ドライウェル部）への注水の場合】

- ・中央制御室対応を運転員等（当直運転員）1名にて実施した場合，1分以内と想定する。

円滑に作業できるように，移動経路を確保し，放射線防護具，照明及び通信連絡設備を整備する。また，ホース等の接続は速やかに作業ができるように，格納容器下部注水系（可搬型）として使用する可搬型代替注水中型ポンプ及び可搬型代替注水大型ポンプの保管場所に使用工具及びホースを配備する。

車両の作業用照明，ヘッドライト及びLEDライトを用いることで，暗闇における作業性についても確保する。

（添付資料1.8.4）

c．消火系によるペデスタル（ドライウェル部）への注水

全交流動力電源喪失時，炉心の著しい損傷が発生した場合において，格納容器下部注水系（常設）によりペデスタル（ドライウェル部）の床面に落下した熔融炉心の冷却ができない場合に，原子炉格納容器の破損を防止するため，ろ過水貯蔵タンク又は多目的タンクを水源とした消火系によりペデスタル（ドライウェル部）の床面に落下した熔融炉心の冷却を実施する。



炉心損傷を判断した場合において、ペデスタル（ドライウエル部）の水位を確実に確保するため、水張りを実施する。

また、原子炉圧力容器破損後は、ペデスタル（ドライウエル部）の床面に落下した熔融炉心を冠水冷却するため、ペデスタル（ドライウエル部）に注水を実施する。

サプレッション・プールの水位が外部水源注水制限に到達することを遅らせるため、ペデスタル（ドライウエル部）の水位を2.25m～2.75mに維持する。

(a) 手順着手の判断基準

【ペデスタル（ドライウエル部）への初期水張りの判断基準】

- ・全交流動力電源喪失時、炉心損傷を判断し、格納容器下部注水系（常設）によるペデスタル（ドライウエル部）への注水ができない場合において、ろ過水貯蔵タンク又は多目的タンクの水位が確保されている場合。ただし、重大事故等対処設備によるプラントの安全性に関する機能が損なわれる火災が発生していない場合。

【原子炉圧力容器破損後のペデスタル（ドライウエル部）への注水の判断基準】

- ・全交流動力電源喪失及び炉心損傷時、原子炉圧力容器の破損の徴候及び原子炉圧力容器の破損によるパラメータ変化により原子炉圧力容器の破損を判断し、格納容器下部注水系（常設）によるペデスタル（ドライウエル部）への注水ができない場合において、ろ過水貯蔵タンク又は多目的タンクの水位が確保されている場合。ただし、重大事故等対処設備によるプラントの安全性に関する機能が損なわれる火災が発生していない場合。

(b) 操作手順



消火系によるペデスタル（ドライウェル部）への注水手順の概要は以下のとおり。

概要図を第1.8－5図に，タイムチャートを第1.8－6図に示す。

- ①発電長は，手順着手の判断基準に基づき，運転員等に消火系によるペデスタル（ドライウェル部）へ注水するための準備を指示する。
- ②運転員等は中央制御室にて，消火系によるペデスタル（ドライウェル部）への注水に必要な格納容器下部注水系ペデスタル注入ライン隔離弁及び格納容器下部注水系ペデスタル注入ライン流量調整弁の電源切替え操作を実施し，格納容器下部注水系ペデスタル注入ライン隔離弁及び格納容器下部注水系ペデスタル注入ライン流量調整弁の表示灯が点灯したことを確認する。
- ③運転員等は中央制御室にて，ペデスタル（ドライウェル部）への流入水を制限する制限弁が閉，及びベント管に接続する排水弁が開であることを確認する。なお，ベント管に接続する排水弁が閉している場合は，開とする。
- ④運転員等は中央制御室にて，消火系によるペデスタル（ドライウェル部）への注水に必要な電動弁及び監視計器の電源が確保されていることを状態表示等により確認する。
- ⑤運転員等は，発電長に消火系によるペデスタル（ドライウェル部）へ注水するための準備が完了したことを報告する。
- ⑥発電長は，運転員等に消火系によるペデスタル（ドライウェル部）へ注水するための系統構成を指示する。
- ⑦運転員等はタービン建屋にて，補助ボイラ冷却水元弁を閉にする。



- ⑧運転員等は，発電長に消火系によるペDESTAL（ドライウエル部）へ注水するための系統構成が完了したことを報告する。
- ⑨発電長は，運転員等にディーゼル駆動消火ポンプの起動を指示する。
- ⑩運転員等は中央制御室にて，ディーゼル駆動消火ポンプを起動し，消火系ポンプ吐出ヘッダ圧力指示値が0.78MPa [gage] 以上であることを確認した後，発電長に報告する。
- ⑪発電長は，運転員等に消火系によるペDESTAL（ドライウエル部）への注水の開始を指示する。
- ⑫運転員等は中央制御室にて，格納容器下部注水系ペDESTAL注入ライン隔離弁を開にする。

**【ペDESTAL（ドライウエル部）への初期水張り】**

- ⑬運転員等は中央制御室にて，格納容器下部注水系ペDESTAL注入ライン流量調整弁を開にし，消火系によるペDESTAL（ドライウエル部）への注水が開始されたことを低圧代替注水系格納容器下部注水流量の流量上昇で確認した後，発電長に報告する。

なお，低圧代替注水系格納容器下部注水流量を格納容器下部注水系ペDESTAL注入ライン流量調整弁により80m<sup>3</sup>/hに調整し，格納容器下部水位（高さ1m超検知用）が1mを超える水位を検知したことを確認した後，ペDESTAL（ドライウエル部）への注水を停止する。その後，ベント管を通じた排水により水位が低下し，一定の時間遅れで排水弁が自動で閉となることを確認する。

**【原子炉圧力容器破損後のペDESTAL（ドライウエル部）への注水】**

- ⑭運転員等は中央制御室にて，格納容器下部注水系ペDESTAL注入



ライン流量調整弁を開にし、消火系によるペデスタル（ドライウエル部）への注水が開始されたことを低圧代替注水系格納容器下部注水流量の流量上昇で確認した後、発電長に報告する。

⑮ 発電長は、運転員等にペデスタル（ドライウエル部）の熔融炉心堆積高さに応じたペデスタル（ドライウエル部）への注水を指示する。

⑯<sup>a</sup> 熔融炉心堆積高さ0.2m未満の場合

運転員等は中央制御室にて、熔融炉心堆積高さが格納容器下部水温（水温計兼デブリ堆積検知用）で0.2m未満であることを確認後、格納容器下部注水系ペデスタル注入ライン流量調整弁によりペデスタル（ドライウエル部）の水位を0.5m～1.0mに維持し、発電長に報告する。

⑯<sup>b</sup> 熔融炉心堆積高さ0.2m以上の場合

運転員等は中央制御室にて、熔融炉心堆積高さが格納容器下部水温（水温計兼デブリ堆積検知用）で0.2m以上であることを確認後、格納容器下部注水系ペデスタル注入ライン流量調整弁により低圧代替注水系格納容器下部注水流量を $80\text{m}^3/\text{h}$ に調整し、ペデスタル（ドライウエル部）の水位を2.25m～2.75mに維持し、発電長に報告する。

(c) 操作の成立性

上記の操作について、作業開始を判断してから消火系によるペデスタル（ドライウエル部）への注水開始までの必要な要員数及び所要時間は以下のとおり。

【ペデスタル（ドライウエル部）への初期水張りの場合】

・中央制御室対応を運転員等（当直運転員）1名、現場対応を運転



員等（当直運転員）2名にて実施した場合、54分以内と想定する。

**【原子炉压力容器破損後のペデスタル（ドライウェル部）への注水の場合】**

- ・中央制御室対応を運転員等（当直運転員）1名にて実施した場合、1分以内と想定する。

円滑に作業できるように、移動経路を確保し、放射線防護具、照明及び通信連絡設備を整備する。屋内作業の室温は通常状態と同程度である。

（添付資料1.8.4）

d. 補給水系によるペデスタル（ドライウェル部）への注水

全交流動力電源喪失時、炉心の著しい損傷が発生した場合において、格納容器下部注水系（常設）及び消火系によりペデスタル（ドライウェル部）の床面に落下した熔融炉心の冷却ができない場合に、原子炉格納容器の破損を防止するため、復水貯蔵タンクを水源とした補給水系によりペデスタル（ドライウェル部）の床面に落下した熔融炉心の冷却を実施する。

炉心損傷を判断した場合において、ペデスタル（ドライウェル部）の水位を確実に確保するため、水張りを実施する。

また、原子炉压力容器破損後は、ペデスタル（ドライウェル部）の床面に落下した熔融炉心を冠水冷却するため、ペデスタル（ドライウェル部）に注水を実施する。

サプレッション・プールの水位が外部水源注水制限に到達することを遅らせるため、ペデスタル（ドライウェル部）の水位を2.25m～2.75mに維持する。



(a) 手順着手の判断基準

【ペDESTAL（ドライウエル部）への初期水張りの判断基準】

- ・全交流動力電源喪失時，炉心損傷を判断し，格納容器下部注水系（常設）及び消火系によるペDESTAL（ドライウエル部）への注水ができない場合において，復水貯蔵タンクの水位が確保されている場合。

【原子炉圧力容器破損後のペDESTAL（ドライウエル部）への注水の判断基準】

- ・全交流動力電源喪失及び炉心損傷時，原子炉圧力容器の破損の徴候及び原子炉圧力容器の破損によるパラメータ変化により原子炉圧力容器の破損を判断し，格納容器下部注水系（常設）及び消火系によるペDESTAL（ドライウエル部）への注水ができない場合において，復水貯蔵タンクの水位が確保されている場合。

(b) 操作手順

補給水系によるペDESTAL（ドライウエル部）への注水手順の概要は以下のとおり。

概要図を第1.8－7図に，タイムチャートを第1.8－8図に示す。

①発電長は，手順着手の判断基準に基づき，運転員等に補給水系によるペDESTAL（ドライウエル部）へ注水するための準備を指示する。

②運転員等は中央制御室にて，補給水系によるペDESTAL（ドライウエル部）への注水に必要な格納容器下部注水系ペDESTAL注入ライン隔離弁及び格納容器下部注水系ペDESTAL注入ライン流量調整弁の電源切替え操作を実施し，格納容器下部注水系ペDESTAL注入ライン隔離弁及び格納容器下部注水系ペDESTAL注入ライ



ン流量調整弁の表示灯が点灯したことを確認する。

③運転員等は中央制御室にて、ペデスタル（ドライウエル部）への流入水を制限する制限弁が閉、及びベント管に接続する排水弁が開であることを確認する。なお、ベント管に接続する排水弁が閉している場合は、開とする。

④運転員等は中央制御室にて、補給水系によるペデスタル（ドライウエル部）への注水に必要なポンプ、電動弁及び監視計器の電源が確保されていることを状態表示等により確認する。

⑤運転員等は、発電長に補給水系によるペデスタル（ドライウエル部）へ注水するための準備が完了したことを報告する。

⑥発電長は、災害対策本部長に連絡配管閉止フランジの切り替えを依頼する。

⑦災害対策本部長は、重大事故等対応要員に連絡配管閉止フランジの切り替えを指示する。

⑧重大事故等対応要員は、連絡配管閉止フランジの切り替えを実施する。

⑨重大事故等対応要員は、災害対策本部長に連絡配管閉止フランジの切り替えが完了したことを報告する。

⑩災害対策本部長は、発電長に連絡配管閉止フランジの切り替えが完了したことを連絡する。

⑪発電長は、運転員等に補給水系によるペデスタル（ドライウエル部）へ注水するための系統構成を指示する。

⑫運転員等は原子炉建屋廃棄物処理棟にて、補給水系－消火系連絡ライン止め弁を開にする。

⑬運転員等はタービン建屋にて、補助ボイラ冷却水元弁を閉にす



る。

⑭運転員等は中央制御室にて、格納容器下部注水系ペデスタル注入ライン隔離弁を開にする。

⑮運転員等は、発電長に補給水系によるペデスタル（ドライウエル部）へ注水するための系統構成が完了したことを報告する。

⑯発電長は、運転員等に復水移送ポンプの起動を指示する。

⑰運転員等は中央制御室にて、復水移送ポンプを起動し、復水移送ポンプ吐出ヘッダ圧力指示値が 0.78MPa [gage] 以上であることを確認した後、発電長に報告する。

⑱発電長は、運転員等に補給水系によるペデスタル（ドライウエル部）への注水の開始を指示する。

**【ペデスタル（ドライウエル部）への初期水張り】**

⑲運転員等は中央制御室にて、格納容器下部注水系ペデスタル注入ライン流量調整弁を開にし、補給水系によるペデスタル（ドライウエル部）への注水が開始されたことを低圧代替注水系格納容器下部注水流量の流量上昇で確認した後、発電長に報告する。

なお、低圧代替注水系格納容器下部注水流量を格納容器下部注水系ペデスタル注水流量調整弁により  $80\text{m}^3/\text{h}$  に調整し、格納容器下部水位（高さ1m超検知用）が1mを超える水位を検知したことを確認した後、ペデスタル（ドライウエル部）への注水を停止する。その後、ベント管を通じた排水により水位が低下し、一定の時間遅れで排水弁が自動で閉となることを確認する。

**【原子炉圧力容器破損後のペデスタル（ドライウエル部）への注水】**

⑳運転員等は中央制御室にて、格納容器下部注水系ペデスタル注入



ライン流量調整弁を開にし、補給水系によるペデスタル（ドライウエル部）への注水が開始されたことを低圧代替注水系格納容器下部注水流量の流量上昇で確認した後、発電長に報告する。

②<sup>a</sup> 発電長は、運転員等にペデスタル（ドライウエル部）の熔融炉心堆積高さに応じたペデスタル（ドライウエル部）への注水を指示する。

②<sup>a</sup> 熔融炉心堆積高さ0.2m未満の場合

運転員等は中央制御室にて、熔融炉心堆積高さが格納容器下部水温（水温計兼デブリ堆積検知用）で0.2m未満であることを確認後、格納容器下部注水系ペデスタル注入ライン流量調整弁によりペデスタル（ドライウエル部）の水位を0.5m～1.0mに維持し、発電長に報告する。

②<sup>b</sup> 熔融炉心堆積高さ0.2m以上の場合

運転員等は中央制御室にて、熔融炉心堆積高さが格納容器下部水温（水温計兼デブリ堆積検知用）で0.2m以上であることを確認後、格納容器下部注水系ペデスタル注入ライン流量調整弁により低圧代替注水系格納容器下部注水流量を $80\text{m}^3/\text{h}$ に調整し、ペデスタル（ドライウエル部）の水位を2.25m～2.75mに維持し、発電長に報告する。

#### (c) 操作の成立性

上記の操作について、作業開始を判断してから補給水系によるペデスタル（ドライウエル部）への注水開始までの必要な要員数及び所要時間は以下のとおり。

#### 【ペデスタル（ドライウエル部）への初期水張りの場合】

- ・中央制御室対応を運転員等（当直運転員）1名、現場対応を運転



員等（当直運転員）2名及び重大事故等対応要員6名にて実施した場合、103分以内と想定する。

【原子炉圧力容器破損後のペDESTAL（ドライウエル部）への注水の場合】

・中央制御室対応を運転員等（当直運転員）1名にて実施した場合、1分以内と想定する。

円滑に作業できるように、移動経路を確保し、放射線防護具、照明及び通信連絡設備を整備する。屋内作業の室温は通常状態と同程度である。

（添付資料1.8.4）

## （2）重大事故等時の対応手段の選択

重大事故等時の対応手段の選択方法は以下のとおり。対応手段の選択フローチャートを第1.8-25図に示す。

全交流動力電源が喪失し、炉心損傷又は原子炉圧力容器の破損が発生した場合において、常設代替交流電源設備として使用する常設代替高圧電源装置により交流動力電源を確保し、格納容器下部注水系（常設）によるペDESTAL（ドライウエル部）への注水を実施する。

格納容器下部注水系（常設）が使用できない場合は、常設代替交流電源設備として使用する常設代替高圧電源装置又は可搬型代替交流電源設備として使用する可搬型代替低圧電源車により交流動力電源を確保し、消火系、補給水系又は格納容器下部注水系（可搬型）によるペDESTAL（ドライウエル部）への注水を実施する。

格納容器下部注水系（可搬型）として使用する可搬型代替注水中型ポンプ又は可搬型代替注水大型ポンプによるペDESTAL（ドライウエル部）への注水手段は、格納容器下部注水系（常設）によるペDESTAL（ドライウ



エル部) への注水手段と同時並行で準備を開始する。

なお、消火系によるペDESTAL (ドライウエル部) への注水は、重大事故等対処設備によるプラントの安全性に関する機能が損なわれる火災が発生していない場合に実施する。また、補給水系は連絡配管閉止フランジの切り替えに時間を要することから、消火系によるペDESTAL (ドライウエル部) への注水ができない場合に実施する。

(添付資料1.8.5, 添付資料1.8.6)

#### 1.8.2.2 溶融炉心のペDESTAL (ドライウエル部) の床面への落下遅延・防止のための対応手順

##### (1) 原子炉圧力容器への注水

炉心の著しい損傷が発生した場合、溶融炉心のペDESTAL (ドライウエル部) の床面への落下を遅延又は防止するため原子炉圧力容器へ注水する。

十分な炉心の冷却ができず原子炉圧力容器下部へ溶融炉心が移動した場合でも原子炉圧力容器への注水により原子炉圧力容器の破損防止又は遅延を図る。

低圧代替注水系 (可搬型) として使用する可搬型代替注水中型ポンプ又は可搬型代替注水大型ポンプによる原子炉圧力容器への注水手段は、低圧代替注水系 (常設) による原子炉圧力容器への注水手段と同時並行で準備を開始する。

なお、原子炉圧力容器内の水位が不明と判断した場合は、原子炉底部からジェットポンプ上端 (以下「原子炉水位 L 0」という。) 以上まで水位を回復させるために必要な原子炉注水量を注水する。その後、原子炉水位を L 0 以上で維持するため崩壊熱相当の注水量以上での注水を継続的に実施する。



a. 原子炉隔離時冷却系による原子炉圧力容器への注水

全交流動力電源喪失時，原子炉冷却材圧力バウンダリが高圧の場合において，原子炉圧力容器への注水ができない場合は，原子炉隔離時冷却系により原子炉圧力容器への注水を実施する。

なお，注水を行う際は，ほう酸水注入系により原子炉圧力容器へのほう酸水注入を同時並行で実施する。

(a) 手順着手の判断基準

全交流動力電源喪失時，炉心損傷を判断した場合において，原子炉冷却材圧力バウンダリが高圧状態であり，原子炉圧力容器への注水ができない場合で，サプレッション・プールの水位が確保されている場合。

(b) 操作手順

原子炉隔離時冷却系による原子炉圧力容器への注水手順の概要は以下のとおり。

概要図を第1.8－9図に，タイムチャートを第1.8－10図に示す。

①発電長は，手順着手の判断基準に基づき，運転員等に原子炉隔離時冷却系による原子炉圧力容器への注水の準備を指示する。

②運転員等は中央制御室にて，原子炉隔離時冷却系による原子炉圧力容器への注水に必要な電動弁及び監視計器の電源が確保されていることを状態表示等により確認する。

③運転員等は，発電長に原子炉隔離時冷却系による原子炉圧力容器への注水の準備が完了したことを報告する。

④発電長は，運転員等に原子炉隔離時冷却系による原子炉圧力容器への注水の開始を指示する。

⑤運転員等は中央制御室にて，原子炉隔離時冷却系ポンプ出口弁，



原子炉隔離時冷却系蒸気供給弁及び原子炉隔離時冷却系原子炉注入弁を開にし、原子炉隔離時冷却系ポンプを起動させ、原子炉圧力容器への注水が開始されたことを原子炉隔離時冷却系系統流量の流量上昇で確認した後、発電長に報告する。

⑥発電長は、運転員等に原子炉圧力容器内の水位を原子炉水位 L 0 以上に維持するように指示する。

⑦運転員等は中央制御室にて、原子炉圧力容器内の水位を原子炉水位 L 0 以上に維持し、発電長に報告する。

(c) 操作の成立性

上記の中央制御室対応を運転員等（当直運転員）1名にて実施した場合、作業開始を判断してから原子炉隔離時冷却系による原子炉圧力容器への注水開始まで3分以内と想定する。中央制御室に設置されている操作盤からの遠隔操作であるため、速やかに対応できる。

b. 高圧代替注水系による原子炉圧力容器への注水

全交流動力電源喪失時、原子炉冷却材圧力バウンダリが高圧の場合において、原子炉隔離時冷却系による原子炉圧力容器への注水ができない場合は、高圧代替注水系により原子炉圧力容器への注水を実施する。

なお、注水を行う際は、ほう酸水注入系により原子炉圧力容器へのほう酸水注入を同時並行で実施する。

(a) 手順着手の判断基準

全交流動力電源喪失時、炉心損傷を判断した場合において、原子炉冷却材圧力バウンダリが高圧状態であり、原子炉隔離時冷却系による原子炉圧力容器への注水ができない場合で、サプレッション・プールの水位が確保されている場合。

(b) 操作手順



高圧代替注水系による原子炉圧力容器への注水手順の概要は以下のとおり。

概要図を第1.8－11図に、タイムチャートを第1.8－12図に示す。

- ①発電長は、手順着手の判断基準に基づき、運転員等に高圧代替注水系による原子炉圧力容器への注水の準備を指示する。
- ②運転員等は中央制御室にて、高圧代替注水系による原子炉圧力容器への注水に必要な原子炉隔離時冷却系原子炉注入弁の電源切替え操作を実施し、原子炉隔離時冷却系原子炉注入弁の表示灯が点灯したことを確認する。
- ③運転員等は中央制御室にて、高圧代替注水系による原子炉圧力容器への注水に必要な電動弁及び監視計器の電源が確保されていることを状態表示等により確認する。
- ④運転員等は、発電長に高圧代替注水系による原子炉圧力容器への注水の準備が完了したことを報告する。
- ⑤発電長は、運転員等に高圧代替注水系による原子炉圧力容器への注水の系統構成を指示する。
- ⑥運転員等は中央制御室にて、原子炉隔離時冷却系 S A 蒸気止め弁を閉にする。
- ⑦運転員等は中央制御室にて、高圧代替注水系注入弁及び原子炉隔離時冷却系原子炉注入弁を開にする。
- ⑧運転員等は、発電長に高圧代替注水系による原子炉圧力容器への注水の系統構成が完了したことを報告する。
- ⑨発電長は、運転員等に高圧代替注水系による原子炉圧力容器への注水の開始を指示する。
- ⑩運転員等は中央制御室にて、高圧代替注水系タービン止め弁を開



とし、常設高圧代替注水系ポンプを起動させ、原子炉圧力容器への注水が開始されたことを高圧代替注水系系統流量の流量上昇で確認した後、発電長に報告する。

⑪発電長は、運転員等に原子炉圧力容器内の水位を原子炉水位 L 0 以上に維持するように指示する。

⑫運転員等は中央制御室にて、原子炉圧力容器内の水位を原子炉水位 L 0 以上に維持し、発電長に報告する。

(c) 操作の成立性

上記の中央制御室対応を運転員等（当直運転員）1名にて実施した場合、作業開始を判断してから高圧代替注水系による原子炉圧力容器への注水開始まで10分以内と想定する。中央制御室に設置されている操作盤からの遠隔操作であるため、速やかに対応できる。

c. 低圧代替注水系（常設）による原子炉圧力容器への注水

全交流動力電源喪失時、原子炉冷却材圧力バウンダリが低圧の場合において、原子炉圧力容器への注水ができない場合は、低圧代替注水系（常設）により原子炉圧力容器への注水を実施する。また、原子炉冷却材圧力バウンダリが高圧の場合において、原子炉隔離時冷却系及び高圧代替注水系による原子炉圧力容器への注水ができない場合は、低圧代替注水系（常設）の運転状態確認後、逃がし安全弁により減圧を実施する。

なお、注水を行う際は、ほう酸水注入系により原子炉圧力容器へのほう酸水注入を同時並行で実施する。

(a) 手順着手の判断基準

全交流動力電源喪失時、炉心損傷を判断した場合において、原子炉冷却材圧力バウンダリが低圧状態であり、原子炉圧力容器への注水が



できない場合で、代替淡水貯槽の水位が確保されている場合。

(b) 操作手順

低圧代替注水系（常設）による原子炉圧力容器への注水手順の概要は以下のとおり。

概要図を第1.8－13図に、タイムチャートを第1.8－14図に示す。

①発電長は、手順着手の判断基準に基づき、運転員等に低圧代替注水系（常設）による原子炉圧力容器への注水の準備を指示する。

②運転員等は中央制御室にて、低圧代替注水系（常設）による原子炉圧力容器への注水に必要な残留熱除去系C系注入弁の電源切替え操作を実施し、残留熱除去系C系注入弁の表示灯が点灯したことを確認する。

③運転員等は中央制御室にて、低圧代替注水系（常設）による原子炉圧力容器への注水に必要なポンプ、電動弁及び監視計器の電源が確保されていることを状態表示等により確認する。

④運転員等は、発電長に低圧代替注水系（常設）による原子炉圧力容器への注水の準備が完了したことを報告する。

⑤発電長は、運転員等に常設低圧代替注水系ポンプの起動を指示する。

⑥運転員等は中央制御室にて、残留熱除去系ポンプ（C）の操作スイッチを隔離する。

⑦運転員等は中央制御室にて、低圧代替注水系（常設）の使用モードを選択し、低圧代替注水系（常設）を起動操作した後、常設低圧代替注水系ポンプが起動し、常設低圧代替注水系ポンプ吐出圧力指示値が1.40MPa [gage] 以上であることを確認する。

⑧運転員等は中央制御室にて、常設低圧代替注水系系統分離弁、原



子炉注水弁及び原子炉圧力容器注水流量調整弁が自動開したことを確認する。

⑨運転員等は、発電長に常設低圧代替注水系ポンプの起動が完了したことを報告する。

⑩発電長は、運転員等に原子炉圧力指示値が4.90MPa [gage] 以下であることを確認し、低圧代替注水系（常設）による原子炉圧力容器への注水の開始を指示する。

⑪運転員等は中央制御室にて、残留熱除去系C系注入弁を開にし、原子炉圧力容器への注水が開始されたことを低圧代替注水系原子炉注水流量（常設ライン用）の流量上昇で確認した後、発電長に報告する。

⑫発電長は、運転員等に原子炉圧力容器内の水位を原子炉水位L 0以上に維持するように指示する。

⑬運転員等は中央制御室にて、原子炉圧力容器内の水位を原子炉水位L 0以上に維持し、発電長に報告する。

(c) 操作の成立性

上記の中央制御室対応を運転員等（当直運転員）2名にて実施した場合、作業開始を判断してから低圧代替注水系（常設）による原子炉圧力容器への注水開始まで7分以内と想定する。中央制御室に設置されている操作盤からの遠隔操作であるため、速やかに対応できる。

d. 低圧代替注水系（可搬型）による原子炉圧力容器への注水（淡水／海水）

全交流動力電源喪失時、原子炉冷却材圧力バウンダリが低圧の場合において、低圧代替注水系（常設）、代替循環冷却系、消火系及び補給水系による原子炉圧力容器への注水ができない場合は、低圧代替注水系



(可搬型)により原子炉压力容器への注水を実施する。また、原子炉冷却材圧力バウンダリが高圧の場合において、原子炉隔離時冷却系及び高圧代替注水系による原子炉压力容器への注水ができない場合は、**低圧代替注水系（可搬型）の運転状態確認後、逃がし安全弁により減圧を実施する。**

なお、注水を行う際は、ほう酸水注入系により原子炉压力容器へのほう酸水注入を同時並行で実施する。

(a) 手順着手の判断基準

全交流動力電源喪失時、**炉心損傷を判断した場合において、**原子炉冷却材圧力バウンダリが低圧状態であり、低圧代替注水系（常設）、代替循環冷却系、消火系及び補給水系による原子炉压力容器への注水ができない場合**で、西側淡水貯水設備又は代替淡水貯槽の水位が確保されている場合。**

(b) 操作手順

低圧代替注水系（可搬型）による原子炉压力容器への注水（淡水／海水）手順の概要は以下のとおり。なお、水源から接続口までの**低圧代替注水系（可搬型）として使用する可搬型代替注水中型ポンプ及び可搬型代替注水大型ポンプによる送水手順については、「1.13 重大事故等の収束に必要となる水の供給手順等」にて整備する。**

概要図を第1.8－15図に、タイムチャートを第1.8－16図に示す（残留熱除去系C系配管を使用する**原子炉建屋西側接続口、高所西側接続口又は高所東側接続口**による原子炉压力容器への注水及び低圧炉心スプレイ系配管を使用する**原子炉建屋東側接続口**による原子炉压力容器への注水の手順は、手順⑩以外同様。）。

①発電長は、手順着手の判断基準に基づき、災害対策本部長に低圧



代替注水系配管・弁の接続口への低圧代替注水系（可搬型）の接続を依頼する。

②災害対策本部長は、発電長に低圧代替注水系（可搬型）で使用する低圧代替注水系配管・弁の接続口を連絡する。

③災害対策本部長は、重大事故等対応要員に低圧代替注水系（可搬型）による原子炉圧力容器への注水の準備を指示する。

④発電長は、運転員等に残留熱除去系 C 系配管又は低圧炉心スプレイ系配管を使用した低圧代替注水系（可搬型）による原子炉圧力容器への注水の準備を指示する。

⑤運転員等は中央制御室にて、低圧代替注水系（可搬型）による原子炉圧力容器への注水に必要な残留熱除去系 C 系注入弁又は低圧炉心スプレイ系注入弁の電源切替え操作を実施し、残留熱除去系 C 系注入弁又は低圧炉心スプレイ系注入弁の表示灯が点灯したことを確認する。

⑥運転員等は中央制御室にて、低圧代替注水系（可搬型）による原子炉圧力容器への注水に必要な電動弁及び監視計器の電源が確保されていることを状態表示等により確認する。

⑦運転員等は中央制御室にて、残留熱除去系ポンプ（C）又は低圧炉心スプレイ系ポンプの操作スイッチを隔離する。

⑧運転員等は、発電長に低圧代替注水系（可搬型）による原子炉圧力容器への注水準備が完了したことを報告する。

⑨発電長は、運転員等に原子炉圧力指示値が4.90MPa [gage] 以下であることを確認し、低圧代替注水系（可搬型）による原子炉圧力容器への注水の系統構成を指示する。

⑩<sup>a</sup> 残留熱除去系 C 系配管を使用した原子炉建屋西側接続口，高所



西側接続口又は高所東側接続口による原子炉圧力容器への注水の場合

運転員等は中央制御室にて、原子炉注水弁、残留熱除去系C系注入弁及び原子炉圧力容器注水流量調整弁を開にする。

⑩<sup>b</sup> 低圧炉心スプレイ系配管を使用した原子炉建屋東側接続口による原子炉圧力容器への注水の場合

運転員等は中央制御室にて、原子炉注水弁、低圧炉心スプレイ系注入弁及び原子炉圧力容器注水流量調整弁を開にする。

⑪ 運転員等は、発電長に低圧代替注水系（可搬型）による原子炉圧力容器への注水の系統構成が完了したことを報告する。

⑫ 発電長は、災害対策本部長に低圧代替注水系（可搬型）による原子炉圧力容器へ注水するための原子炉建屋原子炉棟内の系統構成が完了したことを連絡する。

⑬ 重大事故等対応要員は、災害対策本部長に低圧代替注水系（可搬型）による原子炉圧力容器へ注水するための準備が完了したことを報告する。

⑭ 災害対策本部長は、発電長に低圧代替注水系（可搬型）として使用する可搬型代替注水中型ポンプ又は可搬型代替注水大型ポンプによる送水開始を連絡する。

⑮ 災害対策本部長は、重大事故等対応要員に低圧代替注水系（可搬型）として使用する可搬型代替注水中型ポンプ又は可搬型代替注水大型ポンプの起動を指示する。

⑯ 重大事故等対応要員は、低圧代替注水系（可搬型）として使用する可搬型代替注水中型ポンプ又は可搬型代替注水大型ポンプを起動した後、原子炉建屋西側接続口又は原子炉建屋東側接続口の弁



を開とし、低圧代替注水系（可搬型）として使用する可搬型代替注水中型ポンプ又は可搬型代替注水大型ポンプにより送水を開始したことを災害対策本部長に報告する。

⑰災害対策本部長は、発電長に低圧代替注水系（可搬型）として使用する可搬型代替注水中型ポンプ又は可搬型代替注水大型ポンプにより送水を開始したことを連絡する。

⑱発電長は、運転員等に低圧代替注水系（可搬型）による原子炉圧力容器への注水が開始されたことの確認を指示する。

⑲運転員等は中央制御室にて、原子炉圧力容器への注水が開始されたことを低圧代替注水系原子炉注水流量（常設ライン用）の流量上昇で確認し、発電長に報告する。

⑳発電長は、災害対策本部長に低圧代替注水系（可搬型）により原子炉圧力容器への注水が開始されたことを連絡する。

㉑発電長は、運転員等に原子炉圧力容器内の水位を原子炉水位 L O 以上に維持するように指示する。

㉒運転員等は中央制御室にて、原子炉圧力容器注水流量調整弁により原子炉圧力容器内の水位を原子炉水位 L O 以上に維持し、発電長に報告する。

(c) 操作の成立性

上記の操作について、作業開始を判断してから、低圧代替注水系（可搬型）による原子炉圧力容器への注水開始までの必要な要員数及び所要時間は以下のとおり。

【残留熱除去系 C 系配管を使用した高所東側接続口による原子炉圧力容器への注水の場合】（水源：代替淡水貯槽）

・中央制御室対応を運転員等（当直運転員）1名、現場対応を重大



事故等対応要員8名にて作業を実施した場合、215分以内と想定する。

【残留熱除去系C系配管を使用した高所西側接続口による原子炉压力容器への注水の場合】（水源：西側淡水貯水設備）

- ・中央制御室対応を運転員等（当直運転員）1名，現場対応を重大事故等対応要員8名にて作業を実施した場合，140分以内と想定する。

【低圧炉心スプレイ系配管を使用した原子炉建屋東側接続口による原子炉压力容器への注水の場合】（水源：代替淡水貯槽）

- ・中央制御室対応を運転員等（当直運転員）1名，現場対応を重大事故等対応要員8名にて作業を実施した場合，535分以内と想定する。

【低圧炉心スプレイ系配管を使用した原子炉建屋東側接続口による原子炉压力容器への注水の場合】（水源：西側淡水貯水設備）

- ・中央制御室対応を運転員等（当直運転員）1名，現場対応を重大事故等対応要員8名にて作業を実施した場合，195分以内と想定する。

円滑に作業できるように，移動経路を確保し，放射線防護具，照明及び通信連絡設備を整備する。また，ホース等の接続は速やかに作業ができるように，低圧代替注水系（可搬型）として使用する可搬型代替注水中型ポンプ及び可搬型代替注水大型ポンプの保管場所に使用工具及びホースを配備する。

車両の作業用照明，ヘッドライト及びLEDライトを用いることで，暗闇における作業性についても確保する。

（添付資料1.8.4）



e. 代替循環冷却系による原子炉圧力容器への注水

全交流動力電源喪失時，原子炉冷却材圧力バウンダリが低圧の場合において，低圧代替注水系（常設）による原子炉圧力容器への注水ができない場合は，代替循環冷却系により原子炉圧力容器への注水を実施する。また，原子炉冷却材圧力バウンダリが高圧の場合において，原子炉隔離時冷却系及び高圧代替注水系による原子炉圧力容器への注水ができない場合は，代替循環冷却系の運転状態確認後，逃がし安全弁により減圧を実施する。

なお，注水を行う際は，ほう酸水注入系により原子炉圧力容器へのほう酸水注入を同時並行で実施する。

(a) 手順着手の判断基準

全交流動力電源喪失時，炉心損傷を判断した場合において，原子炉冷却材圧力バウンダリが低圧状態であり，低圧代替注水系（常設）による原子炉圧力容器への注水ができない場合で，サプレッション・プールの水位が確保されている場合。

(b) 操作手順

代替循環冷却系 A 系による原子炉圧力容器への注水手順の概要は以下のとおり（代替循環冷却系 B 系による原子炉圧力容器への注水手順も同様。）。

概要図を第1.8－17図に，タイムチャートを第1.8－18図に示す。

①発電長は，手順着手の判断基準に基づき，運転員等に代替循環冷却系 A 系による原子炉圧力容器への注水の準備を指示する。

②運転員等は中央制御室にて，代替循環冷却系 A 系による原子炉圧力容器への注水に必要な残留熱除去系 A 系ミニフロー弁，残留熱除去系熱交換器（A）出口弁，残留熱除去系熱交換器（A）バイ



パス弁及び残留熱除去系 A 系 注入弁の電源切替え操作を実施し、  
残留熱除去系 A 系 ミニフロー弁、残留熱除去系熱交換器（A）出  
口弁、残留熱除去系熱交換器（A）バイパス弁及び残留熱除去系  
A 系 注入弁の表示灯が点灯したことを確認する。

③運転員等は中央制御室にて、代替循環冷却系 A 系 による原子炉圧  
力容器への注水に必要なポンプ、電動弁及び監視計器の電源が確  
保されていることを状態表示等により確認するとともに、冷却水  
が確保されていることを確認する。

④運転員等は、発電長に代替循環冷却系 A 系 による原子炉圧力容器  
への注水の準備が完了したことを報告する。

⑤発電長は、運転員等に代替循環冷却系 A 系 による原子炉圧力容器  
への注水の系統構成を指示する。

⑥運転員等は中央制御室にて、残留熱除去系ポンプ（A）の操作ス  
イッチを隔離する。

⑦運転員等は中央制御室にて、残留熱除去系 A 系 注水配管分離弁、  
残留熱除去系 A 系 ミニフロー弁、残留熱除去系熱交換器（A）出  
口弁及び残留熱除去系熱交換器（A）バイパス弁を閉にする。

⑧運転員等は中央制御室にて、代替循環冷却系 ポンプ（A） 入口弁  
及び代替循環冷却系 A 系 テスト弁を開にする。

⑨運転員等は、発電長に代替循環冷却系 A 系 による原子炉圧力容器  
への注水の系統構成が完了したことを報告する。

⑩発電長は、運転員等に代替循環冷却系 ポンプ（A） の起動を指示  
する。

⑪運転員等は中央制御室にて、代替循環冷却系 ポンプ（A） を起動  
し、代替循環冷却系 ポンプ吐出圧力指示値が1.40MPa [gage] 以



上であることを確認した後、発電長に報告する。

⑫発電長は、運転員等に原子炉圧力指示値が4.90MPa [gage] 以下であることを確認し、代替循環冷却系A系による原子炉圧力容器への注水の開始を指示する。

⑬運転員等は中央制御室にて、残留熱除去系A系注入弁を開にした後、代替循環冷却系A系注入弁を開にするとともに、代替循環冷却系A系テスト弁を閉する。

⑭運転員等は中央制御室にて、原子炉圧力容器への注水が開始されたことを代替循環冷却系原子炉注水流量の流量上昇で確認し、発電長に報告する。

⑮発電長は、運転員等に原子炉圧力容器内の水位を原子炉水位L0以上に維持するように指示する。

⑯運転員等は中央制御室にて、原子炉圧力容器内の水位を原子炉水位L0以上に維持し、発電長に報告する。

#### (c) 操作の成立性

上記の中央制御室対応を運転員等（当直運転員）2名にて実施した場合、作業開始を判断した後、冷却水を確保してから代替循環冷却系による原子炉圧力容器への注水開始まで41分以内と想定する。中央制御室に設置されている操作盤からの遠隔操作であるため、速やかに対応できる。

なお、代替循環冷却系の起動に必要な冷却水確保の所要時間は以下のとおり。

- ・ 残留熱除去系海水ポンプ使用の場合：4分以内
- ・ 緊急用海水ポンプ使用の場合：24分以内
- ・ 代替残留熱除去系海水系として使用する可搬型代替注水大型ポン



プ使用の場合：370分以内

f. 消火系による原子炉压力容器への注水

全交流動力電源喪失時，原子炉冷却材圧力バウンダリが低圧の場合において，低圧代替注水系（常設）及び代替循環冷却系による原子炉压力容器への注水ができない場合は，消火系により原子炉压力容器への注水を実施する。また，原子炉冷却材圧力バウンダリが高圧の場合において，原子炉隔離時冷却系及び高圧代替注水系による原子炉压力容器への注水ができない場合は，消火系の運転状態確認後，逃がし安全弁により減圧を実施する。

なお，注水を行う際は，ほう酸水注入系により原子炉压力容器へのほう酸水注入を同時並行で実施する。

(a) 手順着手の判断基準

全交流動力電源喪失時，炉心損傷を判断した場合において，原子炉冷却材圧力バウンダリが低圧状態であり，低圧代替注水系（常設）及び代替循環冷却系による原子炉压力容器への注水ができない場合で，ろ過水貯蔵タンク又は多目的タンクの水位が確保されている場合。

ただし，重大事故等対処設備によるプラントの安全性に関する機能が損なわれる火災が発生していない場合。

(b) 操作手順

消火系による原子炉压力容器への注水手順の概要は以下のとおり。

概要図を第1.8－19図に，タイムチャートを第1.8－20図に示す。

①発電長は，手順着手の判断基準に基づき，運転員等に消火系による原子炉压力容器への注水の準備を指示する。

②運転員等は中央制御室にて，消火系による原子炉压力容器への注水に必要な電動弁及び監視計器の電源が確保されていることを状



態表示等により確認する。

③運転員等は、発電長に消火系による原子炉圧力容器への注水の準備が完了したことを報告する。

④発電長は、運転員等に消火系による原子炉圧力容器への注水の系統構成を指示する。

⑤運転員等はタービン建屋にて、補助ボイラ冷却水元弁を閉にする。

⑥運転員等は、発電長に消火系による原子炉注水の系統構成が完了したことを報告する。

⑦発電長は、運転員等にディーゼル駆動消火ポンプの起動を指示する。

⑧運転員等は中央制御室にて、ディーゼル駆動消火ポンプを起動し、消火系ポンプ吐出ヘッダ圧力指示値が0.78MPa [gage] 以上であることを確認した後、発電長に報告する。

⑨発電長は、運転員等に原子炉圧力指示値が4.90MPa [gage] 以下であることを確認し、消火系による原子炉圧力容器への注水の開始を指示する。

⑩運転員等は中央制御室にて、残留熱除去系 B系消火系ライン弁を開にする。

⑪運転員等は中央制御室にて、残留熱除去系 B系注入弁を開にする。

⑫運転員等は中央制御室にて、原子炉圧力容器への注水が開始されたことを残留熱除去系系統流量の流量上昇で確認し、発電長に報告する。

⑬発電長は、運転員等に原子炉圧力容器内の水位を原子炉水位 L 0



以上に維持するように指示する。

⑭運転員等は中央制御室にて、原子炉圧力容器内の水位を原子炉水位 L 0 以上に維持し、発電長に報告する。

(c) 操作の成立性

上記の中央制御室対応を運転員等（当直運転員）1名、現場対応を運転員等（当直運転員）2名にて実施した場合、作業開始を判断してから消火系による原子炉圧力容器への注水開始まで56分以内と想定する。

円滑に作業できるように、移動経路を確保し、放射線防護具、照明及び通信連絡設備を整備する。屋内作業の室温は通常状態と同程度である。

g. 補給水系による原子炉圧力容器への注水

全交流動力電源喪失時、原子炉冷却材圧力バウンダリが低圧の場合において、低圧代替注水系（常設）、代替循環冷却系及び消火系による原子炉圧力容器への注水ができない場合は、補給水系により原子炉圧力容器への注水を実施する。また、原子炉冷却材圧力バウンダリが高圧の場合において、原子炉隔離時冷却系及び高圧代替注水系による原子炉圧力容器への注水ができない場合は、補給水系の運転状態確認後、逃がし安全弁により減圧を実施する。

なお、注水を行う際は、ほう酸水注入系により原子炉圧力容器へのほう酸水注入を同時並行で実施する。

(a) 手順着手の判断基準

全交流動力電源喪失時、炉心損傷を判断した場合において、原子炉冷却材圧力バウンダリが低圧状態であり、低圧代替注水系（常設）、代替循環冷却系及び消火系による原子炉圧力容器への注水ができない



場合で、復水貯蔵タンクの水位が確保されている場合。

(b) 操作手順

補給水系による原子炉圧力容器への注水手順の概要は以下のとおり。

概要図を第1.8-21図に、タイムチャートを第1.8-22図に示す。

①発電長は、手順着手の判断基準に基づき、運転員等に補給水系による原子炉圧力容器への注水の準備を指示する。

②運転員等は中央制御室にて、補給水系による原子炉圧力容器への注水に必要なポンプ、電動弁及び監視計器の電源が確保されていることを状態表示等により確認する。

③運転員等は、発電長に補給水系による原子炉圧力容器への注水の準備が完了したことを報告する。

④発電長は、災害対策本部長に連絡配管閉止フランジの切り替えを依頼する。

⑤災害対策本部長は、重大事故等対応要員に連絡配管閉止フランジの切り替えを指示する。

⑥重大事故等対応要員は、連絡配管閉止フランジの切り替えを実施する。

⑦重大事故等対応要員は、災害対策本部長に連絡配管閉止フランジの切り替えが完了したことを報告する。

⑧災害対策本部長は、発電長に連絡配管閉止フランジの切り替えが完了したことを連絡する。

⑨発電長は、運転員等に補給水系による原子炉圧力容器への注水の系統構成を指示する。

⑩運転員等は原子炉建屋廃棄物処理棟にて、補給水系－消火系連絡



ライン止め弁を開にする。

⑪運転員等はタービン建屋にて、補助ボイラ冷却水元弁を閉にする。

⑫運転員等は中央制御室にて、残留熱除去系 B 系 消火系ライン弁を開にする。

⑬運転員等は、発電長に補給水系による原子炉压力容器への注水の系統構成が完了したことを報告する。

⑭発電長は、運転員等に復水移送ポンプの起動を指示する。

⑮運転員等は中央制御室にて、復水移送ポンプを起動し、復水移送ポンプ吐出ヘッド圧力指示値が0.78MPa [gage] 以上であることを確認した後、発電長に報告する。

⑯発電長は、運転員等に原子炉圧力指示値が4.90MPa [gage] 以下であることを確認し、補給水系による原子炉压力容器への注水の開始を指示する。

⑰運転員等は中央制御室にて、残留熱除去系 B 系 注入弁を開にし、原子炉压力容器への注水が開始されたことを残留熱除去系系統流量の流量上昇で確認した後、発電長に報告する。

⑱発電長は、運転員等に原子炉压力容器内の水位を原子炉水位 L 0 以上に維持するように指示する。

⑲運転員等は中央制御室にて、原子炉压力容器内の水位を原子炉水位 L 0 以上に維持し、発電長に報告する。

(c) 操作の成立性

上記の中央制御室対応を運転員等（当直運転員）1名、現場対応を運転員等（当直運転員）2名及び重大事故等対応要員6名にて実施した場合、作業開始を判断してから補給水系による原子炉压力容器への注



水開始まで105分以内と想定する。

円滑に作業できるように、移動経路を確保し、放射線防護具、照明及び通信連絡設備を整備する。屋内作業の室温は通常状態と同程度である。

h. ほう酸水注入系による原子炉圧力容器へのほう酸水注入

全交流動力電源喪失時、損傷炉心への注水を行う場合、ほう酸水注入系により原子炉圧力容器へのほう酸水注入を同時並行で実施する。

(a) 手順着手の判断基準

全交流動力電源喪失時、炉心損傷を判断した場合において、損傷炉心に注水を実施する場合。

(b) 操作手順

ほう酸水注入系による原子炉圧力容器へのほう酸水注入手順の概要は以下のとおり。

概要図を第1.8-23図に、タイムチャートを第1.8-24図に示す。

①発電長は、手順着手の判断基準に基づき、運転員等にほう酸水注入系による原子炉圧力容器へのほう酸水注入の準備を指示する。

②運転員等は中央制御室にて、ほう酸水注入系による原子炉圧力容器へのほう酸水注入に必要なポンプ、電動弁及び監視計器の電源が確保されていることを状態表示等により確認する。

③運転員等は、発電長にほう酸水注入系による原子炉圧力容器へのほう酸水注入の準備が完了したことを報告する。

④発電長は、運転員等にほう酸水注入系による原子炉圧力容器へのほう酸水注入の開始を指示する。

⑤運転員等は中央制御室にて、ほう酸水注入ポンプ（A）又はほう酸水注入ポンプ（B）の起動操作（ほう酸水注入系起動用キー・



スイッチを「SYS A又はSYS B」位置にすることで、ほう酸水貯蔵タンク出口弁及びほう酸水注入系爆破弁が開となり、ほう酸水注入ポンプが起動する。)を実施し、ほう酸水注入ポンプ吐出圧力が原子炉圧力容器内の圧力以上であることを確認する。

⑥運転員等は中央制御室にて、原子炉圧力容器へのほう酸水注入が開始されたことをほう酸水貯蔵タンク液位の低下により確認し、発電長に報告する。

⑦発電長は、運転員等にほう酸水貯蔵タンク液位を監視し、ほう酸水が全量注入されたことを確認した後、ほう酸水注入ポンプ(A)又はほう酸水注入ポンプ(B)の停止を指示する。

⑧運転員等は中央制御室にて、原子炉圧力容器へほう酸水の全量注入完了を確認した後、ほう酸水注入ポンプ(A)又はほう酸水注入ポンプ(B)を停止し、発電長に報告する。

#### (c) 操作の成立性

上記の中央制御室対応を運転員等（当直運転員）1名にて実施した場合、作業開始を判断してからほう酸水注入系による原子炉圧力容器へのほう酸水注入開始まで2分以内と想定する。中央制御室に設置されている操作盤からの遠隔操作であるため、速やかに対応できる。

#### (2) 重大事故等時の対応手段の選択

重大事故等時の対応手段の選択方法は以下のとおり。対応手段の選択フローチャートを第1.8-25図に示す。

全交流動力電源が喪失し、炉心損傷が発生した場合において、原子炉冷却材圧力バウンダリ高圧時の場合は、所内常設直流電源設備により直流電



源を確保し，原子炉隔離時冷却系による原子炉圧力容器への注水を実施する。

原子炉隔離時冷却系が使用できない場合は，常設代替直流電源設備として使用する緊急用125V系蓄電池又は可搬型代替直流電源設備として使用する可搬型代替低圧電源車及び可搬型整流器により直流電源を確保し，高圧代替注水系による原子炉圧力容器への注水を実施する。

原子炉冷却材圧力バウンダリ低圧時の場合は，低圧代替注水系（常設）による原子炉圧力容器への注水を実施する。また，原子炉冷却材圧力バウンダリが高圧の場合において，原子炉隔離時冷却系及び高圧代替注水系による原子炉圧力容器への注水ができない場合は，逃がし安全弁により減圧し，低圧代替注水系（常設）による原子炉圧力容器への注水を実施する。

低圧代替注水系（常設）が使用できない場合は，代替循環冷却系による原子炉圧力容器への注水を実施する。

代替循環冷却系が使用できない場合は，消火系，補給水系又は低圧代替注水系（可搬型）による原子炉圧力容器への注水を実施する。

注水を行う際は，常設代替交流電源設備として使用する常設代替高圧電源装置又は可搬型代替交流電源設備として使用する可搬型代替低圧電源車によりほう酸水注入系の電源を確保し，原子炉圧力容器へのほう酸水注入を同時並行で実施する。

低圧代替注水系（可搬型）として使用する可搬型代替注水中型ポンプ又は可搬型代替注水大型ポンプによる原子炉圧力容器への注水手段は，低圧代替注水系（常設）による原子炉圧力容器への注水手段と同時並行で準備を開始する。

なお，消火系による原子炉圧力容器への注水は，重大事故等対処設備によるプラントの安全性に関する機能が損なわれる火災が発生していない場



合に実施する。また、補給水系は連絡配管閉止フランジの切り替えに時間を要することから、消火系による原子炉圧力容器への注水ができない場合に実施する。

(添付資料1.8.5, 添付資料1.8.6, 添付資料1.8.7)

#### 1.8.2.3 その他の手順項目について考慮する手順

逃がし安全弁による減圧手順については、「1.3 原子炉冷却材圧力バウンダリを減圧するための手順等」にて整備する。

残留熱除去系海水系、緊急用海水系及び代替残留熱除去系海水系による冷却水確保手順については、「1.5 最終ヒートシンクへ熱を輸送するための手順等」にて整備する。

サプレッション・プールから復水貯蔵タンクへの水源切替え手順については、「1.13 重大事故等の収束に必要となる水の供給手順等」にて整備する。

水源から接続口までの可搬型代替注水中型ポンプ及び可搬型代替注水大型ポンプによる送水手順については、「1.13 重大事故等の収束に必要となる水の供給手順等」にて整備する。

西側淡水貯水設備及び代替淡水貯槽に補給する手順については、「1.13 重大事故等の収束に必要となる水の供給手順等」にて整備する。

常設低圧代替注水系ポンプ、復水移送ポンプ、原子炉隔離時冷却系、高圧代替注水系、代替循環冷却系ポンプ、ほう酸水注入ポンプ、電動弁及び監視計器への電源供給手順については、「1.14 電源の確保に関する手順等」にて整備する。

常設代替交流電源設備として使用する常設代替高圧電源装置、可搬型代替交流電源設備及び可搬型代替直流電源設備として使用する可搬型代替低圧電源車、可搬型代替注水中型ポンプ及び可搬型代替注水大型ポンプへの燃料給



油手順については、「1.14 電源の確保に関する手順等」にて整備する。

操作の判断，確認に係る計装設備に関する手順については、「1.15 事故時の計装に関する手順等」にて整備する。



第1.8－1表 機能喪失を想定する設計基準事故対応設備と整備する手順

対応手段，対応設備，手順書一覧（1／14）

| 分類                              | 機能喪失を想定する設計基準事故対応設備         | 対応手段                                 | 対応設備                                                                                                                             |                          | 整備する手順書※1                                                      |
|---------------------------------|-----------------------------|--------------------------------------|----------------------------------------------------------------------------------------------------------------------------------|--------------------------|----------------------------------------------------------------|
| ペDESTAL（ドライウエル部）の床面に落下した熔融炉心の冷却 | 外部電源系及び非常用ディーゼル発電機（全交流動力電源） | 格納容器下部注水系（常設）によるペDESTAL（ドライウエル部）への注水 | 主要設備                                                                                                                             | 常設低圧代替注水系ポンプ<br>コリウムシールド | 重大事故等対応設備<br><br>非常時運転手順書Ⅱ（徴候ベース）<br>「AM設備別操作手順書」              |
|                                 |                             | 関連設備                                 | 代替淡水貯槽※3<br>低圧代替注水系配管・弁<br>格納容器下部注水系配管・弁<br>原子炉格納容器<br>常設代替交流電源設備※5<br>・常設代替高圧電源装置<br>燃料給油設備※5<br>・軽油貯蔵タンク<br>・常設代替高圧電源装置燃料移送ポンプ | 重大事故等対応設備                | 非常時運転手順書Ⅲ（シビアアクシデント）<br>「注水－3 a」，<br>「注水－3 b」<br><br>重大事故等対策要領 |

※1：整備する手順の概要は「1.0 重大事故等対策における共通事項 重大事故等対応に係る手順書の構成と概要について」にて整理する。

※2：手順については「1.5 最終ヒートシンクへ熱を輸送するための手順等」にて整備する。

※3：手順については「1.13 重大事故等の収束に必要なとなる水の供給手順等」にて整備する。

※4：サプレッション・プールから復水貯蔵タンクへの水源切替え手順については「1.13 重大事故等の収束に必要なとなる水の供給手順等」にて整備する。

※5：手順については「1.14 電源の確保に関する手順等」にて整備する。

■：自主的に整備する対応手段を示す。



対応手段，対応設備，手順書一覧（2／14）

| 分類                              | 機能喪失を想定する<br>設計基準事故対応設備     | 対応<br>手段                              | 対応設備 |                                                                                                                                                                                                                      |           | 整備する手順書※1                                                          |
|---------------------------------|-----------------------------|---------------------------------------|------|----------------------------------------------------------------------------------------------------------------------------------------------------------------------------------------------------------------------|-----------|--------------------------------------------------------------------|
| ペDESTAL（ドライウエル部）の床面に落下した熔融炉心の冷却 | 外部電源系及び非常用ディーゼル発電機（全交流動力電源） | 格納容器下部注水系（可搬型）によるペDESTAL（ドライウエル部）への注水 | 主要設備 | 可搬型代替注水中型ポンプ※3<br>可搬型代替注水大型ポンプ※3<br>コリウムシールド                                                                                                                                                                         | 重大事故等対応設備 | 非常時運転手順書Ⅱ<br>（徴候ベース）<br>「AM設備別操作手順書」                               |
|                                 |                             |                                       | 関連設備 | 西側淡水貯水設備※3<br>代替淡水貯槽※3<br>低圧代替注水系配管・弁<br>格納容器下部注水系配管・弁<br>ホース<br>原子炉格納容器<br>常設代替交流電源設備※5<br>・常設代替高圧電源装置<br>可搬型代替交流電源設備※5<br>・可搬型代替低圧電源車<br>燃料給油設備※5<br>・軽油貯蔵タンク<br>・常設代替高圧電源装置燃料<br>移送ポンプ<br>・可搬型設備用軽油タンク<br>・タンクローリ | 重大事故等対応設備 | 非常時運転手順書Ⅲ<br>（シビアアクシデント）<br>「注水－3 a」，<br>「注水－3 b」<br><br>重大事故等対策要領 |

※1：整備する手順の概要は「1.0 重大事故等対策における共通事項 重大事故等対応に係る手順書の構成と概要について」にて整理する。

※2：手順については「1.5 最終ヒートシンクへ熱を輸送するための手順等」にて整備する。

※3：手順については「1.13 重大事故等の収束に必要な水の供給手順等」にて整備する。

※4：サプレッション・プールから復水貯蔵タンクへの水源切替え手順については「1.13 重大事故等の収束に必要な水の供給手順等」にて整備する。

※5：手順については「1.14 電源の確保に関する手順等」にて整備する。

■：自主的に整備する対応手段を示す。



対応手段，対応設備，手順書一覧（3／14）

| 分類                              | 機能喪失を想定する設計基準事故対応設備         | 対応手段                       | 対応設備 |                                                                                                                                                                  |           | 整備する手順書※1                                                                                                      |
|---------------------------------|-----------------------------|----------------------------|------|------------------------------------------------------------------------------------------------------------------------------------------------------------------|-----------|----------------------------------------------------------------------------------------------------------------|
| ペDESTAL（ドライウエル部）の床面に落下した熔融炉心の冷却 | 外部電源系及び非常用ディーゼル発電機（全交流動力電源） | 消火系によるペDESTAL（ドライウエル部）への注水 | 主要設備 | コリウムシールド                                                                                                                                                         | 重大事故等対応設備 | 非常時運転手順書Ⅱ<br>（徴候ベース）<br>「AM設備別操作手順書」<br><br>非常時運転手順書Ⅲ<br>（シビアアクシデント）<br>「注水－3 a」，<br>「注水－3 b」<br><br>重大事故等対策要領 |
|                                 |                             |                            |      | ディーゼル駆動消火ポンプ                                                                                                                                                     | 自主対策設備    |                                                                                                                |
|                                 |                             |                            | 関連設備 | 格納容器下部注水系配管・弁<br>原子炉格納容器<br>常設代替交流電源設備※5<br>・常設代替高圧電源装置<br>可搬型代替交流電源設備※5<br>・可搬型代替低圧電源車<br>燃料給油設備※5<br>・軽油貯蔵タンク<br>・常設代替高圧電源装置燃料移送ポンプ<br>・可搬型設備用軽油タンク<br>・タンクローリ | 重大事故等対応設備 |                                                                                                                |
|                                 |                             |                            |      | ろ過水貯蔵タンク<br>多目的タンク<br>消火系配管・弁                                                                                                                                    | 自主対策設備    |                                                                                                                |

※1：整備する手順の概要は「1.0 重大事故等対策における共通事項 重大事故等対応に係る手順書の構成と概要について」にて整理する。

※2：手順については「1.5 最終ヒートシンクへ熱を輸送するための手順等」にて整備する。

※3：手順については「1.13 重大事故等の収束に必要な水の供給手順等」にて整備する。

※4：サプレッション・プールから復水貯蔵タンクへの水源切替え手順については「1.13 重大事故等の収束に必要な水の供給手順等」にて整備する。

※5：手順については「1.14 電源の確保に関する手順等」にて整備する。

■：自主的に整備する対応手段を示す。



対応手段，対応設備，手順書一覧（4／14）

| 分類                              | 機能喪失を想定する設計基準事故対応設備         | 対応手段                        | 対応設備 |                                                                                                                                                                                                      |           | 整備する手順書※ <sup>1</sup>                                                                                          |
|---------------------------------|-----------------------------|-----------------------------|------|------------------------------------------------------------------------------------------------------------------------------------------------------------------------------------------------------|-----------|----------------------------------------------------------------------------------------------------------------|
| ペDESTAL（ドライウエル部）の床面に落下した熔融炉心の冷却 | 外部電源系及び非常用ディーゼル発電機（全交流動力電源） | 補給水系によるペDESTAL（ドライウエル部）への注水 | 主要設備 | コリウムシールド                                                                                                                                                                                             | 重大事故等対応設備 | 非常時運転手順書Ⅱ<br>（徴候ベース）<br>「AM設備別操作手順書」<br><br>非常時運転手順書Ⅲ<br>（シビアアクシデント）<br>「注水－3 a」，<br>「注水－3 b」<br><br>重大事故等対策要領 |
|                                 |                             |                             |      | 復水移送ポンプ                                                                                                                                                                                              | 自主対策設備    |                                                                                                                |
|                                 |                             |                             | 関連設備 | 格納容器下部注水系配管・弁<br>原子炉格納容器<br>常設代替交流電源設備※ <sup>5</sup><br>・常設代替高圧電源装置<br>可搬型代替交流電源設備※ <sup>5</sup><br>・可搬型代替低圧電源車<br>燃料給油設備※ <sup>5</sup><br>・軽油貯蔵タンク<br>・常設代替高圧電源装置燃料移送ポンプ<br>・可搬型設備用軽油タンク<br>・タンクローリ | 重大事故等対応設備 |                                                                                                                |
|                                 |                             |                             |      | 復水貯蔵タンク<br>補給水系配管・弁<br>消火水系配管・弁                                                                                                                                                                      | 自主対策設備    |                                                                                                                |

※1：整備する手順の概要は「1.0 重大事故等対策における共通事項 重大事故等対応に係る手順書の構成と概要について」にて整理する。

※2：手順については「1.5 最終ヒートシンクへ熱を輸送するための手順等」にて整備する。

※3：手順については「1.13 重大事故等の収束に必要な水の供給手順等」にて整備する。

※4：サプレッション・プールから復水貯蔵タンクへの水源切替え手順については「1.13 重大事故等の収束に必要な水の供給手順等」にて整備する。

※5：手順については「1.14 電源の確保に関する手順等」にて整備する。

■：自主的に整備する対応手段を示す。



対応手段，対応設備，手順書一覧（5／14）

| 分類                                | 機能喪失を想定する設計基準事故対処設備         | 対応手段                    | 対応設備 |                                                                                                                                                                                                                                                                                                                                                                                   |           | 整備する手順書※ <sup>1</sup>                                                                              |
|-----------------------------------|-----------------------------|-------------------------|------|-----------------------------------------------------------------------------------------------------------------------------------------------------------------------------------------------------------------------------------------------------------------------------------------------------------------------------------------------------------------------------------|-----------|----------------------------------------------------------------------------------------------------|
| 溶融炉心のペDESTAL（ドライウェル部）の床面への落下遅延・防止 | 外部電源系及び非常用ディーゼル発電機（全交流動力電源） | 原子炉隔離時冷却系による原子炉圧力容器への注水 | 主要設備 | 原子炉隔離時冷却系ポンプ                                                                                                                                                                                                                                                                                                                                                                      | 重大事故等対処設備 | 非常時運転手順書Ⅱ（徴候ベース）<br>「AM設備別操作手順書」<br><br>非常時運転手順書Ⅲ（シビアアクシデント）<br>「注水－１」，<br>「注水－２」<br><br>重大事故等対策要領 |
|                                   |                             |                         | 関連設備 | サプレッション・プール※ <sup>4</sup><br>原子炉隔離時冷却系（蒸気系）配管・弁<br>主蒸気系配管・弁<br>原子炉隔離時冷却系（注水系）配管・弁・ストレーナ<br>原子炉圧力容器<br>常設代替交流電源設備※ <sup>5</sup><br>・常設代替高圧電源装置<br>可搬型代替交流電源設備※ <sup>5</sup><br>・可搬型代替低圧電源車<br>常設代替直流電源設備※ <sup>5</sup><br>・緊急用125V系蓄電池<br>可搬型代替直流電源設備※ <sup>5</sup><br>・可搬型代替低圧電源車<br>・可搬型整流器<br>燃料給油設備※ <sup>5</sup><br>・軽油貯蔵タンク<br>・常設代替高圧電源装置燃料移送ポンプ<br>・可搬型設備用軽油タンク<br>・タンクローリ | 重大事故等対処設備 |                                                                                                    |

※1：整備する手順の概要は「1.0 重大事故等対策における共通事項 重大事故等対応に係る手順書の構成と概要について」にて整理する。

※2：手順については「1.5 最終ヒートシンクへ熱を輸送するための手順等」にて整備する。

※3：手順については「1.13 重大事故等の収束に必要なとなる水の供給手順等」にて整備する。

※4：サプレッション・プールから復水貯蔵タンクへの水源切替え手順については「1.13 重大事故等の収束に必要なとなる水の供給手順等」にて整備する。

※5：手順については「1.14 電源の確保に関する手順等」にて整備する。

■：自主的に整備する対応手段を示す。



対応手段，対応設備，手順書一覧（6／14）

| 分類                                | 機能喪失を想定する設計基準事故対応設備         | 対応手段                  | 対応設備 |                                                                                                                                                                                                                                                                                                                                                                  |           | 整備する手順書※1                                                                                          |
|-----------------------------------|-----------------------------|-----------------------|------|------------------------------------------------------------------------------------------------------------------------------------------------------------------------------------------------------------------------------------------------------------------------------------------------------------------------------------------------------------------|-----------|----------------------------------------------------------------------------------------------------|
| 溶融炉心のベDESTAL（ドライウェル部）の床面への落下遅延・防止 | 外部電源系及び非常用ディーゼル発電機（全交流動力電源） | 高圧代替注水系による原子炉圧力容器への注水 | 主要設備 | 常設高圧代替注水系ポンプ                                                                                                                                                                                                                                                                                                                                                     | 重大事故等対応設備 | 非常時運転手順書Ⅱ（徴候ベース）<br>「AM設備別操作手順書」<br><br>非常時運転手順書Ⅲ（シビアアクシデント）<br>「注水－1」，<br>「注水－2」<br><br>重大事故等対策要領 |
|                                   |                             |                       | 関連設備 | サプレッション・プール<br>高圧代替注水系（蒸気系）配管・弁<br>主蒸気系配管・弁<br>原子炉隔離時冷却系（蒸気系）配管・弁<br>高圧代替注水系（注水系）配管・弁<br>高圧炉心スプレイ系配管・弁・ストレーナ<br>原子炉隔離時冷却系（注水系）配管・弁<br>原子炉圧力容器<br>常設代替交流電源設備※5<br>・常設代替高圧電源装置<br>可搬型代替交流電源設備※5<br>・可搬型代替低圧電源車<br>常設代替直流電源設備※5<br>・緊急用125V系蓄電池<br>可搬型代替直流電源設備※5<br>・可搬型代替低圧電源車<br>・可搬型整流器<br>燃料給油設備※5<br>・軽油貯蔵タンク<br>・常設代替高圧電源装置燃料移送ポンプ<br>・可搬型設備用軽油タンク<br>・タンクローリ | 重大事故等対応設備 |                                                                                                    |

※1：整備する手順の概要は「1.0 重大事故等対策における共通事項 重大事故等対応に係る手順書の構成と概要について」にて整理する。

※2：手順については「1.5 最終ヒートシンクへ熱を輸送するための手順等」にて整備する。

※3：手順については「1.13 重大事故等の収束に必要なとなる水の供給手順等」にて整備する。

※4：サプレッション・プールから復水貯蔵タンクへの水源切替え手順については「1.13 重大事故等の収束に必要なとなる水の供給手順等」にて整備する。

※5：手順については「1.14 電源の確保に関する手順等」にて整備する。

□：自主的に整備する対応手段を示す。



対応手段，対応設備，手順書一覧（7／14）

| 分類                                | 機能喪失を想定する設計基準事故対応設備         | 対応手段                      | 対応設備 |                                                                                                                                 |           | 整備する手順書※1                                                  |
|-----------------------------------|-----------------------------|---------------------------|------|---------------------------------------------------------------------------------------------------------------------------------|-----------|------------------------------------------------------------|
| 溶融炉心のペDESTAL（ドライウェル部）の床面への落下遅延・防止 | 外部電源系及び非常用ディーゼル発電機（全交流動力電源） | 低圧代替注水系（常設）による原子炉圧力容器への注水 | 主要設備 | 常設低圧代替注水系ポンプ                                                                                                                    | 重大事故等対応設備 | 非常時運転手順書Ⅱ（徴候ベース）<br>「AM設備別操作手順書」                           |
|                                   |                             |                           | 関連設備 | 代替淡水貯槽※3<br>低圧代替注水系配管・弁<br>残留熱除去系C系配管・弁<br>原子炉圧力容器<br>常設代替交流電源設備※5<br>・常設代替高圧電源装置<br>燃料給油設備※5<br>・軽油貯蔵タンク<br>・常設代替高圧電源装置燃料移送ポンプ | 重大事故等対応設備 | 非常時運転手順書Ⅲ（シビアアクシデント）<br>「注水－1」，<br>「注水－2」<br><br>重大事故等対策要領 |

※1：整備する手順の概要は「1.0 重大事故等対策における共通事項 重大事故等対応に係る手順書の構成と概要について」にて整理する。

※2：手順については「1.5 最終ヒートシンクへ熱を輸送するための手順等」にて整備する。

※3：手順については「1.13 重大事故等の収束に必要なとなる水の供給手順等」にて整備する。

※4：サプレッション・プールから復水貯蔵タンクへの水源切替え手順については「1.13 重大事故等の収束に必要なとなる水の供給手順等」にて整備する。

※5：手順については「1.14 電源の確保に関する手順等」にて整備する。

■：自主的に整備する対応手段を示す。



対応手段，対応設備，手順書一覧（8／14）

| 分類                                | 機能喪失を想定する設計基準事故対応設備         | 対応手段                       | 対応設備 |                                                                                                                                                                                                                                    |           | 整備する手順書※1                                                                                          |
|-----------------------------------|-----------------------------|----------------------------|------|------------------------------------------------------------------------------------------------------------------------------------------------------------------------------------------------------------------------------------|-----------|----------------------------------------------------------------------------------------------------|
| 熔融炉心のペDESTAL（ドライウェル部）の床面への落下遅延・防止 | 外部電源系及び非常用ディーゼル発電機（全交流動力電源） | 低圧代替注水系（可搬型）による原子炉圧力容器への注水 | 主要設備 | 可搬型代替注水中型ポンプ※3<br>可搬型代替注水大型ポンプ※3                                                                                                                                                                                                   | 重大事故等対応設備 | 非常時運転手順書Ⅱ（徴候ベース）<br>「AM設備別操作手順書」<br><br>非常時運転手順書Ⅲ（シビアアクシデント）<br>「注水－1」，<br>「注水－2」<br><br>重大事故等対策要領 |
|                                   |                             |                            | 関連設備 | 西側淡水貯水設備<br>代替淡水貯槽※3<br>低圧代替注水系配管・弁<br>残留熱除去系C系配管・弁<br>低圧炉心スプレイ系配管・弁・スパー<br>ホース<br>原子炉圧力容器<br>常設代替交流電源設備※5<br>・常設代替高圧電源装置<br>可搬型代替交流電源設備※5<br>・可搬型代替低圧電源車<br>燃料給油設備※5<br>・軽油貯蔵タンク<br>・常設代替高圧電源装置燃料移送ポンプ<br>・可搬型設備用軽油タンク<br>・タンクローリ | 重大事故等対応設備 |                                                                                                    |

※1：整備する手順の概要は「1.0 重大事故等対策における共通事項 重大事故等対応に係る手順書の構成と概要について」にて整理する。

※2：手順については「1.5 最終ヒートシンクへ熱を輸送するための手順等」にて整備する。

※3：手順については「1.13 重大事故等の収束に必要なとなる水の供給手順等」にて整備する。

※4：サプレッション・プールから復水貯蔵タンクへの水源切替え手順については「1.13 重大事故等の収束に必要なとなる水の供給手順等」にて整備する。

※5：手順については「1.14 電源の確保に関する手順等」にて整備する。

■：自主的に整備する対応手段を示す。



対応手段，対応設備，手順書一覧（9／14）

| 分類                                | 機能喪失を想定する設計基準事故対応設備         | 対応手段                   | 対応設備 |                                                                                                                                        |           | 整備する手順書※1                                                  |
|-----------------------------------|-----------------------------|------------------------|------|----------------------------------------------------------------------------------------------------------------------------------------|-----------|------------------------------------------------------------|
| 溶融炉心のペDESTAL（ドライウエル部）の床面への落下遅延・防止 | 外部電源系及び非常用ディーゼル発電機（全交流動力電源） | 代替循環冷却系による原子炉圧力容器への注水① | 主要設備 | 代替循環冷却系ポンプ<br>残留熱除去系海水ポンプ※2<br>残留熱除去系海水ストレーナ※2<br>残留熱除去系熱交換器                                                                           | 重大事故等対応設備 | 非常時運転手順書Ⅱ（徴候ベース）<br>「AM設備別操作手順書」                           |
|                                   |                             |                        | 関連設備 | サプレッション・プール<br>代替循環冷却系配管・弁<br>残留熱除去系配管・弁・ストレーナ<br>原子炉圧力容器<br>常設代替交流電源設備※5<br>・常設代替高圧電源装置<br>燃料給油設備※5<br>・軽油貯蔵タンク<br>・常設代替高圧電源装置燃料移送ポンプ | 重大事故等対応設備 | 非常時運転手順書Ⅲ（シビアアクシデント）<br>「注水－1」，<br>「注水－2」<br><br>重大事故等対策要領 |

※1：整備する手順の概要は「1.0 重大事故等対策における共通事項 重大事故等対応に係る手順書の構成と概要について」にて整理する。

※2：手順については「1.5 最終ヒートシンクへ熱を輸送するための手順等」にて整備する。

※3：手順については「1.13 重大事故等の収束に必要なとなる水の供給手順等」にて整備する。

※4：サプレッション・プールから復水貯蔵タンクへの水源切替え手順については「1.13 重大事故等の収束に必要なとなる水の供給手順等」にて整備する。

※5：手順については「1.14 電源の確保に関する手順等」にて整備する。

■：自主的に整備する対応手段を示す。



対応手段，対応設備，手順書一覧（10／14）

| 分類                                | 機能喪失を想定する設計基準事故対処設備         | 対応手段                   | 対応設備 |                                                                                                                                         |           | 整備する手順書※1                                                  |
|-----------------------------------|-----------------------------|------------------------|------|-----------------------------------------------------------------------------------------------------------------------------------------|-----------|------------------------------------------------------------|
| 溶融炉心のベDESTAL（ドライウエル部）の床面への落下遅延・防止 | 外部電源系及び非常用ディーゼル発電機（全交流動力電源） | 代替循環冷却系による原子炉圧力容器への注水② | 主要設備 | 代替循環冷却系ポンプ<br>緊急用海水ポンプ※2<br>緊急用海水ストレーナ※2<br>残留熱除去系熱交換器                                                                                  | 重大事故等対処設備 | 非常時運転手順書Ⅱ（徴候ベース）<br>「AM設備別操作手順書」                           |
|                                   |                             |                        | 関連設備 | サブプレッション・プール<br>代替循環冷却系配管・弁<br>残留熱除去系配管・弁・ストレーナ<br>原子炉圧力容器<br>常設代替交流電源設備※5<br>・常設代替高压電源装置<br>燃料給油設備※5<br>・軽油貯蔵タンク<br>・常設代替高压電源装置燃料移送ポンプ | 重大事故等対処設備 | 非常時運転手順書Ⅲ（シビアアクシデント）<br>「注水－1」，<br>「注水－2」<br><br>重大事故等対策要領 |

※1：整備する手順の概要は「1.0 重大事故等対策における共通事項 重大事故等対応に係る手順書の構成と概要 について」にて整理する。

※2：手順については「1.5 最終ヒートシンクへ熱を輸送するための手順等」にて整備する。

※3：手順については「1.13 重大事故等の収束に必要なとなる水の供給手順等」にて整備する。

※4：サブプレッション・プールから復水貯蔵タンクへの水源切替え手順については「1.13 重大事故等の収束に必要なとなる水の供給手順等」にて整備する。

※5：手順については「1.14 電源の確保に関する手順等」にて整備する。

□：自主的に整備する対応手段を示す。



対応手段，対応設備，手順書一覧（11／14）

| 分類                                | 機能喪失を想定する<br>設計基準事故対処設備             | 対応<br>手段               | 対応設備 |                                                                                                                                                                       |               | 整備する手順書※1                                                                                                          |
|-----------------------------------|-------------------------------------|------------------------|------|-----------------------------------------------------------------------------------------------------------------------------------------------------------------------|---------------|--------------------------------------------------------------------------------------------------------------------|
| 溶融炉心のペDESTAL（ドライウエル部）の床面への落下遅延・防止 | 外部電源系及び非常<br>用ディーゼル発電機<br>（全交流動力電源） | 代替循環冷却系による原子炉圧力容器への注水③ | 主要設備 | 代替循環冷却系ポンプ<br>残留熱除去系熱交換器                                                                                                                                              | 重大事故等<br>対処設備 | 非常時運転手順書Ⅱ<br>（微候ベース）<br>「AM設備別操作手順<br>書」<br><br>非常時運転手順書Ⅲ<br>（シビアアクシデン<br>ト）<br>「注水－1」，<br>「注水－2」<br><br>重大事故等対策要領 |
|                                   |                                     |                        |      | 可搬型代替注水大型ポンプ※2                                                                                                                                                        | 自主対策設備        |                                                                                                                    |
|                                   |                                     | 関連設備                   |      | サプレッション・プール<br>代替循環冷却系配管・弁<br>残留熱除去系配管・弁・ストレーナ<br>原子炉圧力容器<br>常設代替交流電源設備※5<br>・常設代替高圧電源装置<br>燃料給油設備※5<br>・軽油貯蔵タンク<br>・常設代替高圧電源装置燃料移送ボ<br>ンプ<br>・可搬型設備用軽油タンク<br>・タンクローリ | 重大事故等<br>対処設備 |                                                                                                                    |

※1：整備する手順の概要は「1.0 重大事故等対策における共通事項 重大事故等対応に係る手順書の構成と概要  
について」にて整理する。

※2：手順については「1.5 最終ヒートシンクへ熱を輸送するための手順等」にて整備する。

※3：手順については「1.13 重大事故等の収束に必要なとなる水の供給手順等」にて整備する。

※4：サプレッション・プールから復水貯蔵タンクへの水源切替え手順については「1.13 重大事故等の収束に必  
要となる水の供給手順等」にて整備する。

※5：手順については「1.14 電源の確保に関する手順等」にて整備する。

□：自主的に整備する対応手段を示す。



対応手段，対応設備，手順書一覧（12／14）

| 分類                                | 機能喪失を想定する設計基準事故対処設備         | 対応手段              | 対応設備 |                                                                                                                                                                 |           | 整備する手順書※1                                                                                          |
|-----------------------------------|-----------------------------|-------------------|------|-----------------------------------------------------------------------------------------------------------------------------------------------------------------|-----------|----------------------------------------------------------------------------------------------------|
| 熔融炉心のペDESTAL（ドライウエル部）の床面への落下遅延・防止 | 外部電源系及び非常用ディーゼル発電機（全交流動力電源） | 消火系による原子炉圧力容器への注水 | 主要設備 | ディーゼル駆動消火ポンプ                                                                                                                                                    | 自主対策設備    |                                                                                                    |
|                                   |                             |                   | 関連設備 | 残留熱除去系B系配管・弁<br>原子炉圧力容器<br>常設代替交流電源設備※5<br>・常設代替高圧電源装置<br>可搬型代替交流電源設備※5<br>・可搬型代替低圧電源車<br>燃料給油設備※5<br>・軽油貯蔵タンク<br>・常設代替高圧電源装置燃料移送ポンプ<br>・可搬型設備用軽油タンク<br>・タンクローリ | 重大事故等対処設備 | 非常時運転手順書Ⅱ<br>（徴候ベース）<br>「AM設備別操作手順書」<br>非常時運転手順書Ⅲ<br>（シビアアクシデント）<br>「注水－1」，<br>「注水－2」<br>重大事故等対策要領 |
|                                   |                             |                   |      | ろ過水貯蔵タンク<br>多目的タンク<br>消火系配管・弁                                                                                                                                   | 自主対策設備    |                                                                                                    |

※1：整備する手順の概要は「1.0 重大事故等対策における共通事項 重大事故等対応に係る手順書の構成と概要について」にて整理する。

※2：手順については「1.5 最終ヒートシンクへ熱を輸送するための手順等」にて整備する。

※3：手順については「1.13 重大事故等の収束に必要な水の供給手順等」にて整備する。

※4：サプレッション・プールから復水貯蔵タンクへの水源切替※5手順については「1.13 重大事故等の収束に必要な水の供給手順等」にて整備する。

※5：手順については「1.14 電源の確保に関する手順等」にて整備する。

■：自主的に整備する対応手段を示す。



対応手段，対応設備，手順書一覧（13／14）

| 分類                                | 機能喪失を想定する<br>設計基準事故対処設備             | 対応<br>手段           | 対応設備 |                                                                                                                                                                 |               | 整備する手順書※1                                                                                          |
|-----------------------------------|-------------------------------------|--------------------|------|-----------------------------------------------------------------------------------------------------------------------------------------------------------------|---------------|----------------------------------------------------------------------------------------------------|
| 溶融炉心のペDESTAL（ドライウエル部）の床面への落下遅延・防止 | 外部電源系及び非常<br>用ディーゼル発電機<br>（全交流動力電源） | 補給水系による原子炉圧力容器への注水 | 主要設備 | 復水移送ポンプ                                                                                                                                                         | 自主対策設備        |                                                                                                    |
|                                   |                                     |                    | 関連設備 | 残留熱除去系B系配管・弁<br>原子炉圧力容器<br>常設代替交流電源設備※5<br>・常設代替高圧電源装置<br>可搬型代替交流電源設備※5<br>・可搬型代替低圧電源車<br>燃料給油設備※5<br>・軽油貯蔵タンク<br>・常設代替高圧電源装置燃料移送ポンプ<br>・可搬型設備用軽油タンク<br>・タンクローリ | 重大事故等<br>対処設備 | 非常時運転手順書Ⅱ<br>（微候ベース）<br>「AM設備別操作手順書」<br>非常時運転手順書Ⅲ<br>（シビアアクシデント）<br>「注水－1」，<br>「注水－2」<br>重大事故等対策要領 |
|                                   |                                     |                    |      | 復水貯蔵タンク<br>補給水系配管・弁<br>消火系配管・弁                                                                                                                                  | 自主対策設備        |                                                                                                    |

※1：整備する手順の概要は「1.0 重大事故等対策における共通事項 重大事故等対応に係る手順書の構成と概要 について」にて整理する。

※2：手順については「1.5 最終ヒートシンクへ熱を輸送するための手順等」にて整備する。

※3：手順については「1.13 重大事故等の収束に必要なとなる水の供給手順等」にて整備する。

※4：サプレッション・プールから復水貯蔵タンクへの水源切替え手順については「1.13 重大事故等の収束に必要なとなる水の供給手順等」にて整備する。

※5：手順については「1.14 電源の確保に関する手順等」にて整備する。

□：自主的に整備する対応手段を示す。



対応手段，対応設備，手順書一覧（14／14）

| 分類                                | 機能喪失を想定する<br>設計基準事故対処設備             | 対応<br>手段                  | 対応設備 |                                                                                                                                                                                 |               | 整備する手順書※1                                                          |
|-----------------------------------|-------------------------------------|---------------------------|------|---------------------------------------------------------------------------------------------------------------------------------------------------------------------------------|---------------|--------------------------------------------------------------------|
| 溶融炉心のベDESTAL（ドライウエル部）の床面への落下遅延・防止 | 外部電源系及び非常<br>用ディーゼル発電機<br>（全交流動力電源） | ほう酸水注入系による原子炉圧力容器へのほう酸水注入 | 主要設備 | ほう酸水注入ポンプ                                                                                                                                                                       | 重大事故等<br>対処設備 | 非常時運転手順書Ⅱ<br>（微候ベース）<br>「AM設備別操作手順<br>書」                           |
|                                   |                                     |                           | 関連設備 | ほう酸水貯蔵タンク<br>ほう酸水注入系配管・弁<br>原子炉圧力容器<br>常設代替交流電源設備※5<br>・常設代替高圧電源装置<br>可搬型代替交流電源設備※5<br>・可搬型代替低圧電源車<br>燃料給油設備※5<br>・軽油貯蔵タンク<br>・常設代替高圧電源装置燃料移送ボ<br>ンプ<br>・可搬型設備用軽油タンク<br>・タンクローリ | 重大事故等<br>対処設備 | 非常時運転手順書Ⅲ<br>（シビアアクシデン<br>ト）<br>「注水－1」，<br>「注水－2」<br><br>重大事故等対策要領 |

※1：整備する手順の概要は「1.0 重大事故等対策における共通事項 重大事故等対応に係る手順書の構成と概要  
について」にて整理する。

※2：手順については「1.5 最終ヒートシンクへ熱を輸送するための手順等」にて整備する。

※3：手順については「1.13 重大事故等の収束に必要なとなる水の供給手順等」にて整備する。

※4：サプレッション・プールから復水貯蔵タンクへの水源切替え手順については「1.13 重大事故等の収束に必  
要となる水の供給手順等」にて整備する。

※5：手順については「1.14 電源の確保に関する手順等」にて整備する。

■：自主的に整備する対応手段を示す。



## 第1.8－2表 重大事故等対処に係る監視計器

### 監視計器一覧（1／12）

| 対応手順                                                                        | 重大事故等の対応に必要なとなる監視項目 | 監視パラメータ（計器）                                                                                                                                                                                                                |
|-----------------------------------------------------------------------------|---------------------|----------------------------------------------------------------------------------------------------------------------------------------------------------------------------------------------------------------------------|
| 1.8.2.1 ペDESTAL（ドライウエル部）の床面に落下した溶融炉心の冷却のための対応手順<br>(1) ペDESTAL（ドライウエル部）への注水 |                     |                                                                                                                                                                                                                            |
| a. 格納容器下部注水系（常設）によるペDESTAL（ドライウエル部）への注水                                     | 判断基準                | 原子炉格納容器内の放射線量率<br>格納容器雰囲気放射線モニタ（D／W）※ <sup>1</sup><br>格納容器雰囲気放射線モニタ（S／C）※ <sup>1</sup>                                                                                                                                     |
|                                                                             |                     | 原子炉压力容器内の温度<br>原子炉压力容器温度※ <sup>1</sup>                                                                                                                                                                                     |
|                                                                             |                     | 原子炉压力容器内の水位<br>原子炉水位（広帯域）※ <sup>1</sup><br>原子炉水位（燃料域）※ <sup>1</sup><br>原子炉水位（S A 広帯域）※ <sup>1</sup><br>原子炉水位（S A 燃料域）※ <sup>1</sup>                                                                                        |
|                                                                             |                     | 原子炉格納容器内の温度<br>格納容器下部水温（水温計兼デブリ落下検知用）※ <sup>1</sup><br>格納容器下部水温（水温計兼デブリ堆積検知用）※ <sup>1</sup>                                                                                                                                |
|                                                                             |                     | 電源<br>275kV東海原子力線1 L, 2 L 電圧<br>154kV原子力1 号線電圧<br>メタルクラッド開閉装置（以下「メタルクラッド開閉装置」を「M／C」という。） 2 C 電圧※ <sup>2</sup><br>パワーセンタ（以下「パワーセンタ」を「P／C」という。） 2 C 電圧※ <sup>2</sup><br>M／C 2 D 電圧※ <sup>2</sup><br>P／C 2 D 電圧※ <sup>2</sup> |
|                                                                             |                     | 補機監視機能<br>制御棒位置指示                                                                                                                                                                                                          |
|                                                                             |                     | 水源の確保<br>代替淡水貯槽水位※ <sup>1</sup>                                                                                                                                                                                            |
|                                                                             | 操作                  | 原子炉格納容器内の圧力<br>ドライウエル圧力※ <sup>1</sup><br>サブプレッション・チェンバ圧力※ <sup>1</sup>                                                                                                                                                     |
|                                                                             |                     | 原子炉格納容器内の温度<br>ドライウエル雰囲気温度※ <sup>1</sup><br>サブプレッション・チェンバ雰囲気温度※ <sup>1</sup><br>サブプレッション・プール水温度※ <sup>1</sup><br>格納容器下部水温（水温計兼デブリ堆積検知用）※ <sup>1</sup>                                                                      |
|                                                                             |                     | 原子炉格納容器内の水位<br>格納容器下部水位（高さ 1m 超検知用）※ <sup>1</sup><br>格納容器下部水位（高さ 0.5m, 1.0m 未満検知用）※ <sup>1</sup><br>格納容器下部水位（満水管理用）※ <sup>1</sup>                                                                                          |
|                                                                             |                     | 原子炉格納容器への注水量<br>低圧代替注水系格納容器下部注水流量※ <sup>1</sup>                                                                                                                                                                            |
|                                                                             |                     | 補機監視機能<br>常設低圧代替注水系ポンプ吐出圧力                                                                                                                                                                                                 |
|                                                                             |                     | 水源の確保<br>代替淡水貯槽水位※ <sup>1</sup>                                                                                                                                                                                            |

※<sup>1</sup>：重大事故等対処設備としての要求事項を満たした重要監視パラメータ及び重要代替監視パラメータを示す。

※<sup>2</sup>：重大事故等対処設備を活用する手順等の着手の判断基準として用いるパラメータ（計器）については、重大事故等対処設備とする。



監視計器一覧 (2/12)

| 対応手順                                                                            | 重大事故等の対応に必要な監視項目 | 監視パラメータ (計器)                                                                                                         |
|---------------------------------------------------------------------------------|------------------|----------------------------------------------------------------------------------------------------------------------|
| 1.8.2.1 ペDESTAL (ドライウエル部) の床面に落下した溶融炉心の冷却のための対応手順<br>(1) ペDESTAL (ドライウエル部) への注水 |                  |                                                                                                                      |
| b. 格納容器下部注水系 (可搬型) によるペDESTAL (ドライウエル部) への注水 (淡水/海水)                            | 判断基準             | 原子炉格納容器内の放射線量率<br>格納容器雰囲気放射線モニタ (D/W) ※1<br>格納容器雰囲気放射線モニタ (S/C) ※1                                                   |
|                                                                                 |                  | 原子炉圧力容器内の温度<br>原子炉圧力容器温度※1                                                                                           |
|                                                                                 |                  | 原子炉圧力容器内の水位<br>原子炉水位 (広帯域) ※1<br>原子炉水位 (燃料域) ※1<br>原子炉水位 (SA 広帯域) ※1<br>原子炉水位 (SA 燃料域) ※1                            |
|                                                                                 |                  | 原子炉格納容器内の温度<br>格納容器下部水温 (水温計兼デブリ落下検知用) ※1<br>格納容器下部水温 (水温計兼デブリ堆積検知用) ※1                                              |
|                                                                                 |                  | 原子炉格納容器への注水量<br>低圧代替注水系格納容器下部注水流量 ※1                                                                                 |
|                                                                                 |                  | 電源<br>275kV東海原子力線 1 L, 2 L 電圧<br>154kV原子力 1 号線電圧<br>M/C 2 C 電圧 ※2<br>P/C 2 C 電圧 ※2<br>M/C 2 D 電圧 ※2<br>P/C 2 D 電圧 ※2 |
|                                                                                 |                  | 補機監視機能<br>制御棒位置指示<br>常設低圧代替注水系ポンプ吐出圧力<br>消火系ポンプ吐出ヘッド圧力<br>復水移送ポンプ吐出ヘッド圧力                                             |
|                                                                                 |                  | 水源の確保<br>西側淡水貯水設備水位 ※1<br>代替淡水貯槽水位 ※1                                                                                |
|                                                                                 | 操作               | 原子炉格納容器内の圧力<br>ドライウエル圧力 ※1<br>サブプレッション・チェンバ圧力 ※1                                                                     |
|                                                                                 |                  | 原子炉格納容器内の温度<br>ドライウエル雰囲気温度 ※1<br>サブプレッション・チェンバ雰囲気温度 ※1<br>サブプレッション・プール水温度 ※1<br>格納容器下部水温 (水温計兼デブリ堆積検知用) ※1           |
|                                                                                 |                  | 原子炉格納容器内の水位<br>格納容器下部水位 (高さ 1m 超検知用) ※1<br>格納容器下部水位 (高さ 0.5m, 1.0m 未満検知用) ※1<br>格納容器下部水位 (満水管理用) ※1                  |
|                                                                                 |                  | 原子炉格納容器への注水量<br>低圧代替注水系格納容器下部注水流量 ※1                                                                                 |
|                                                                                 |                  | 水源の確保<br>西側淡水貯水設備水位 ※1<br>代替淡水貯槽水位 ※1                                                                                |

※1: 重大事故等対処設備としての要求事項を満たした重要監視パラメータ及び重要代替監視パラメータを示す。

※2: 重大事故等対処設備を活用する手順等の着手の判断基準として用いるパラメータ (計器) については、重大事故等対処設備とする。



監視計器一覧 (3/12)

| 対応手順                                                                            | 重大事故等の対応に必要な監視項目 | 監視パラメータ (計器)                                                                                                         |
|---------------------------------------------------------------------------------|------------------|----------------------------------------------------------------------------------------------------------------------|
| 1.8.2.1 ペDESTAL (ドライウエル部) の床面に落下した溶融炉心の冷却のための対応手順<br>(1) ペDESTAL (ドライウエル部) への注水 |                  |                                                                                                                      |
| c. 消火系によるペDESTAL (ドライウエル部) への注水                                                 | 判断基準             | 原子炉格納容器内の放射線量率<br>格納容器雰囲気放射線モニタ (D/W) ※1<br>格納容器雰囲気放射線モニタ (S/C) ※1                                                   |
|                                                                                 |                  | 原子炉圧力容器内の温度<br>原子炉圧力容器温度※1                                                                                           |
|                                                                                 |                  | 原子炉圧力容器内の水位<br>原子炉水位 (広帯域) ※1<br>原子炉水位 (燃料域) ※1<br>原子炉水位 (SA 広帯域) ※1<br>原子炉水位 (SA 燃料域) ※1                            |
|                                                                                 |                  | 原子炉格納容器内の温度<br>格納容器下部水温 (水温計兼デブリ落下検知用) ※1<br>格納容器下部水温 (水温計兼デブリ堆積検知用) ※1                                              |
|                                                                                 |                  | 原子炉格納容器への注水量<br>低圧代替注水系格納容器下部注水流量 ※1                                                                                 |
|                                                                                 |                  | 電源<br>275kV東海原子力線 1 L, 2 L 電圧<br>154kV原子力 1 号線電圧<br>M/C 2 C 電圧 ※2<br>P/C 2 C 電圧 ※2<br>M/C 2 D 電圧 ※2<br>P/C 2 D 電圧 ※2 |
|                                                                                 |                  | 補機監視機能<br>制御棒位置指示<br>常設低圧代替注水系ポンプ吐出圧力                                                                                |
|                                                                                 |                  | 水源の確保<br>ろ過水貯蔵タンク水位                                                                                                  |
|                                                                                 | 操作               | 原子炉格納容器内の圧力<br>ドライウエル圧力※1<br>サブプレッション・チェンバ圧力※1                                                                       |
|                                                                                 |                  | 原子炉格納容器内の温度<br>ドライウエル雰囲気温度※1<br>サブプレッション・チェンバ雰囲気温度 ※1<br>サブプレッション・プール水温度※1<br>格納容器下部水温 (水温計兼デブリ堆積検知用) ※1             |
|                                                                                 |                  | 原子炉格納容器内の水位<br>格納容器下部水位 (高さ 1m 超検知用) ※1<br>格納容器下部水位 (高さ 0.5m, 1.0m 未満検知用) ※1<br>格納容器下部水位 (満水管理用) ※1                  |
|                                                                                 |                  | 原子炉格納容器への注水量<br>低圧代替注水系格納容器下部注水流量 ※1                                                                                 |
|                                                                                 |                  | 補機監視機能<br>消火系ポンプ吐出ヘッド圧力                                                                                              |
|                                                                                 |                  | 水源の確保<br>ろ過水貯蔵タンク水位                                                                                                  |

※1: 重大事故等対処設備としての要求事項を満たした重要監視パラメータ及び重要代替監視パラメータを示す。

※2: 重大事故等対処設備を活用する手順等の着手の判断基準として用いるパラメータ (計器) については、重大事故等対処設備とする。



監視計器一覧 (4/12)

| 対応手順                                                                            | 重大事故等の対応に必要な監視項目 | 監視パラメータ (計器)                                                                                                         |
|---------------------------------------------------------------------------------|------------------|----------------------------------------------------------------------------------------------------------------------|
| 1.8.2.1 ペDESTAL (ドライウエル部) の床面に落下した溶融炉心の冷却のための対応手順<br>(1) ペDESTAL (ドライウエル部) への注水 |                  |                                                                                                                      |
| d. 補給水系によるペDESTAL (ドライウエル部) への注水                                                | 判断基準             | 原子炉格納容器内の放射線量率<br>格納容器雰囲気放射線モニタ (D/W) ※1<br>格納容器雰囲気放射線モニタ (S/C) ※1                                                   |
|                                                                                 |                  | 原子炉圧力容器内の温度<br>原子炉圧力容器温度※1                                                                                           |
|                                                                                 |                  | 原子炉圧力容器内の水位<br>原子炉水位 (広帯域) ※1<br>原子炉水位 (燃料域) ※1<br>原子炉水位 (S A 広帯域) ※1<br>原子炉水位 (S A 燃料域) ※1                          |
|                                                                                 |                  | 原子炉格納容器内の温度<br>格納容器下部水温 (水温計兼デブリ落下検知用) ※1<br>格納容器下部水温 (水温計兼デブリ堆積検知用) ※1                                              |
|                                                                                 |                  | 原子炉格納容器への注水量<br>低圧代替注水系格納容器下部注水流量 ※1                                                                                 |
|                                                                                 |                  | 電源<br>275kV東海原子力線 1 L, 2 L 電圧<br>154kV原子力 1 号線電圧<br>M/C 2 C 電圧 ※2<br>P/C 2 C 電圧 ※2<br>M/C 2 D 電圧 ※2<br>P/C 2 D 電圧 ※2 |
|                                                                                 |                  | 補機監視機能<br>制御棒位置指示<br>常設低圧代替注水系ポンプ吐出圧力<br>消火系ポンプ吐出ヘッド圧力                                                               |
|                                                                                 |                  | 水源の確保<br>復水貯蔵タンク水位                                                                                                   |
|                                                                                 | 操作               | 原子炉格納容器内の圧力<br>ドライウエル圧力※1<br>サプレッション・チェンパ圧力※1                                                                        |
|                                                                                 |                  | 原子炉格納容器内の温度<br>ドライウエル雰囲気温度※1<br>サプレッション・チェンパ雰囲気温度 ※1<br>サプレッション・プール水温度※1<br>格納容器下部水温 (水温計兼デブリ堆積検知用) ※1               |
|                                                                                 |                  | 原子炉格納容器内の水位<br>格納容器下部水位 (高さ 1m 超検知用) ※1<br>格納容器下部水位 (高さ 0.5m, 1.0m 未満検知用) ※1<br>格納容器下部水位 (満水管理用) ※1                  |
|                                                                                 |                  | 原子炉格納容器への注水量<br>低圧代替注水系格納容器下部注水流量 ※1                                                                                 |
|                                                                                 |                  | 補機監視機能<br>復水移送ポンプ吐出ヘッド圧力                                                                                             |
|                                                                                 |                  | 水源の確保<br>復水貯蔵タンク水位                                                                                                   |

※1: 重大事故等対処設備としての要求事項を満たした重要監視パラメータ及び重要代替監視パラメータを示す。

※2: 重大事故等対処設備を活用する手順等の着手の判断基準として用いるパラメータ (計器) については、重大事故等対処設備とする。



監視計器一覧 (5/12)

| 対応手順                                                                   | 重大事故等の対応に必要な監視項目 | 監視パラメータ (計器)                                                                                                         |
|------------------------------------------------------------------------|------------------|----------------------------------------------------------------------------------------------------------------------|
| 1.8.2.2 溶融炉心のベDESTAL (ドライウェル部) の床面への落下遅延・防止のための対応手順<br>(1) 原子炉压力容器への注水 |                  |                                                                                                                      |
| a. 原子炉隔離時冷却系による原子炉压力容器への注水                                             | 判断基準             | 原子炉格納容器内の放射線量率<br>格納容器雰囲気放射線モニタ (D/W) ※1<br>格納容器雰囲気放射線モニタ (S/C) ※1                                                   |
|                                                                        |                  | 原子炉压力容器内の温度<br>原子炉压力容器温度※1                                                                                           |
|                                                                        |                  | 原子炉压力容器内の水位<br>原子炉水位 (広帯域) ※1<br>原子炉水位 (燃料域) ※1<br>原子炉水位 (S A 広帯域) ※1<br>原子炉水位 (S A 燃料域) ※1                          |
|                                                                        |                  | 原子炉压力容器内の圧力<br>原子炉圧力※1<br>原子炉圧力 (S A) ※1                                                                             |
|                                                                        |                  | 原子炉压力容器への注水量<br>高圧炉心スプレイ系系統流量※1<br>給水流量                                                                              |
|                                                                        |                  | 電源<br>275kV東海原子力線 1 L, 2 L 電圧<br>154kV原子力 1 号線電圧<br>M/C 2 C 電圧 ※2<br>P/C 2 C 電圧 ※2<br>M/C 2 D 電圧 ※2<br>P/C 2 D 電圧 ※2 |
|                                                                        |                  | 補機監視機能<br>高圧炉心スプレイ系ポンプ吐出圧力<br>給水系ポンプ吐出ヘッド圧力                                                                          |
|                                                                        |                  | 水源の確保<br>サプレッション・プール水位※1                                                                                             |
|                                                                        | 操作               | 原子炉压力容器内の水位<br>原子炉水位 (広帯域) ※1<br>原子炉水位 (燃料域) ※1<br>原子炉水位 (S A 広帯域) ※1<br>原子炉水位 (S A 燃料域) ※1                          |
|                                                                        |                  | 原子炉压力容器内の圧力<br>原子炉圧力※1<br>原子炉圧力 (S A) ※1                                                                             |
|                                                                        |                  | 原子炉压力容器への注水量<br>原子炉隔離時冷却系系統流量※1                                                                                      |
|                                                                        |                  | 補機監視機能<br>原子炉隔離時冷却系ポンプ吐出圧力                                                                                           |
|                                                                        |                  | 水源の確保<br>サプレッション・プール水位※1                                                                                             |

※1: 重大事故等対処設備としての要求事項を満たした重要監視パラメータ及び重要代替監視パラメータを示す。

※2: 重大事故等対処設備を活用する手順等の着手の判断基準として用いるパラメータ (計器) については、重大事故等対処設備とする。



監視計器一覧 (6/12)

| 対応手順                                                                 | 重大事故等の対応に必要な監視項目 | 監視パラメータ (計器)                                                                                                     |
|----------------------------------------------------------------------|------------------|------------------------------------------------------------------------------------------------------------------|
| 1.8.2.2 溶融炉心のペデスタル (ドライウェル部) の床面への落下遅延・防止のための対応手順<br>(1) 原子炉压力容器への注水 |                  |                                                                                                                  |
| b. 高圧代替注水系による原子炉压力容器への注水                                             | 判断基準             | 原子炉格納容器内の放射線量率<br>格納容器雰囲気放射線モニタ (D/W) ※1<br>格納容器雰囲気放射線モニタ (S/C) ※1                                               |
|                                                                      |                  | 原子炉压力容器内の温度<br>原子炉压力容器温度※1                                                                                       |
|                                                                      |                  | 原子炉压力容器内の水位<br>原子炉水位 (広帯域) ※1<br>原子炉水位 (燃料域) ※1<br>原子炉水位 (S A 広帯域) ※1<br>原子炉水位 (S A 燃料域) ※1                      |
|                                                                      |                  | 原子炉压力容器内の圧力<br>原子炉圧力※1<br>原子炉圧力 (S A) ※1                                                                         |
|                                                                      |                  | 原子炉压力容器への注水量<br>高圧炉心スプレイ系系統流量※1<br>給水流量<br>原子炉隔離時冷却系系統流量※1                                                       |
|                                                                      |                  | 電源<br>275kV東海原子力線 1 L, 2 L 電圧<br>154kV原子力 1 号線電圧<br>M/C 2 C 電圧※2<br>P/C 2 C 電圧※2<br>M/C 2 D 電圧※2<br>P/C 2 D 電圧※2 |
|                                                                      |                  | 補機監視機能<br>高圧炉心スプレイ系ポンプ吐出圧力<br>給水系ポンプ吐出ヘッド圧力<br>原子炉隔離時冷却系ポンプ吐出圧力                                                  |
|                                                                      |                  | 水源の確保<br>サプレッション・プール水位※1                                                                                         |
|                                                                      | 操作               | 原子炉压力容器内の水位<br>原子炉水位 (広帯域) ※1<br>原子炉水位 (燃料域) ※1<br>原子炉水位 (S A 広帯域) ※1<br>原子炉水位 (S A 燃料域) ※1                      |
|                                                                      |                  | 原子炉压力容器内の圧力<br>原子炉圧力※1<br>原子炉圧力 (S A) ※1                                                                         |
|                                                                      |                  | 原子炉压力容器への注水量<br>高圧代替注水系系統流量※1                                                                                    |
|                                                                      |                  | 補機監視機能<br>常設高圧代替注水系ポンプ吐出圧力                                                                                       |
|                                                                      |                  | 水源の確保<br>サプレッション・プール水位※1                                                                                         |

※1: 重大事故等対処設備としての要求事項を満たした重要監視パラメータ及び重要代替監視パラメータを示す。

※2: 重大事故等対処設備を活用する手順等の着手の判断基準として用いるパラメータ (計器) については、重大事故等対処設備とする。



監視計器一覧 (7/12)

| 対応手順                                                                 | 重大事故等の対応に必要な監視項目 | 監視パラメータ (計器)                                                                                                     |
|----------------------------------------------------------------------|------------------|------------------------------------------------------------------------------------------------------------------|
| 1.8.2.2 熔融炉心のペデスタル (ドライウェル部) の床面への落下遅延・防止のための対応手順<br>(1) 原子炉圧力容器への注水 |                  |                                                                                                                  |
| c. 低圧代替注水系 (常設) による原子炉圧力容器への注水                                       | 判断基準             | 原子炉格納容器内の放射線量率<br>格納容器雰囲気放射線モニタ (D/W) ※1<br>格納容器雰囲気放射線モニタ (S/C) ※1                                               |
|                                                                      |                  | 原子炉圧力容器内の温度<br>原子炉圧力容器温度※1                                                                                       |
|                                                                      |                  | 原子炉圧力容器内の水位<br>原子炉水位 (広帯域) ※1<br>原子炉水位 (燃料域) ※1<br>原子炉水位 (S A 広帯域) ※1<br>原子炉水位 (S A 燃料域) ※1                      |
|                                                                      |                  | 原子炉圧力容器内の圧力<br>原子炉圧力※1<br>原子炉圧力 (S A) ※1                                                                         |
|                                                                      |                  | 原子炉圧力容器への注水量<br>給水流量<br>高圧炉心スプレイ系系統流量※1<br>低圧炉心スプレイ系系統流量※1<br>残留熱除去系系統流量※1                                       |
|                                                                      |                  | 電源<br>275kV東海原子力線 1 L, 2 L 電圧<br>154kV原子力 1 号線電圧<br>M/C 2 C 電圧※2<br>P/C 2 C 電圧※2<br>M/C 2 D 電圧※2<br>P/C 2 D 電圧※2 |
|                                                                      |                  | 補機監視機能<br>給水系ポンプ吐出ヘッド圧力<br>高圧炉心スプレイ系ポンプ吐出圧力<br>低圧炉心スプレイ系ポンプ吐出圧力<br>残留熱除去系ポンプ吐出圧力                                 |
|                                                                      |                  | 水源の確保<br>代替淡水貯槽水位※1                                                                                              |
|                                                                      | 操作               | 原子炉圧力容器内の水位<br>原子炉水位 (広帯域) ※1<br>原子炉水位 (燃料域) ※1<br>原子炉水位 (S A 広帯域) ※1<br>原子炉水位 (S A 燃料域) ※1                      |
|                                                                      |                  | 原子炉圧力容器内の圧力<br>原子炉圧力※1<br>原子炉圧力 (S A) ※1                                                                         |
|                                                                      |                  | 原子炉圧力容器への注水量<br>低圧代替注水系原子炉注水流量 (常設ライン用) ※1                                                                       |
|                                                                      |                  | 補機監視機能<br>常設低圧代替注水系ポンプ吐出圧力                                                                                       |
|                                                                      |                  | 水源の確保<br>代替淡水貯槽水位※1                                                                                              |

※1: 重大事故等対処設備としての要求事項を満たした重要監視パラメータ及び重要代替監視パラメータを示す。

※2: 重大事故等対処設備を活用する手順等の着手の判断基準として用いるパラメータ (計器) については、重大事故等対処設備とする。



監視計器一覧 (8/12)

| 対応手順                                                                 | 重大事故等の対応に必要な監視項目 | 監視パラメータ (計器)                                                                                                                                                                            |
|----------------------------------------------------------------------|------------------|-----------------------------------------------------------------------------------------------------------------------------------------------------------------------------------------|
| 1.8.2.2 熔融炉心のペデスタル (ドライウェル部) の床面への落下遅延・防止のための対応手順<br>(1) 原子炉压力容器への注水 |                  |                                                                                                                                                                                         |
| d. 低圧代替注水系 (可搬型) による原子炉压力容器への注水 (淡水/海水)                              | 判断基準             | 原子炉格納容器内の放射線量率<br>格納容器雰囲気放射線モニタ (D/W) ※ <sup>1</sup><br>格納容器雰囲気放射線モニタ (S/C) ※ <sup>1</sup>                                                                                              |
|                                                                      |                  | 原子炉压力容器内の温度<br>原子炉压力容器温度※ <sup>1</sup>                                                                                                                                                  |
|                                                                      |                  | 原子炉压力容器内の水位<br>原子炉水位 (広帯域) ※ <sup>1</sup><br>原子炉水位 (燃料域) ※ <sup>1</sup><br>原子炉水位 (S A 広帯域) ※ <sup>1</sup><br>原子炉水位 (S A 燃料域) ※ <sup>1</sup>                                             |
|                                                                      |                  | 原子炉压力容器内の圧力<br>原子炉圧力※ <sup>1</sup><br>原子炉圧力 (S A) ※ <sup>1</sup>                                                                                                                        |
|                                                                      |                  | 原子炉压力容器への注水量<br>給水量<br>高圧炉心スプレイ系系統流量※ <sup>1</sup><br>低圧炉心スプレイ系系統流量※ <sup>1</sup><br>残留熱除去系系統流量※ <sup>1</sup><br>低圧代替注水系原子炉注水流量 (常設ライン用) ※ <sup>1</sup><br>代替循環冷却系原子炉注水流量※ <sup>1</sup> |
|                                                                      |                  | 電源<br>275kV東海原子力線 1 L, 2 L 電圧<br>154kV原子力 1 号線電圧<br>M/C 2 C 電圧※ <sup>2</sup><br>P/C 2 C 電圧※ <sup>2</sup><br>M/C 2 D 電圧※ <sup>2</sup><br>P/C 2 D 電圧※ <sup>2</sup>                        |
|                                                                      |                  | 補機監視機能<br>給水系ポンプ吐出ヘッド圧力<br>高圧炉心スプレイ系ポンプ吐出圧力<br>低圧炉心スプレイ系ポンプ吐出圧力<br>残留熱除去系ポンプ吐出圧力<br>常設低圧代替注水系ポンプ吐出圧力<br>代替循環冷却系ポンプ吐出圧力<br>消火系ポンプ吐出ヘッド圧力<br>復水移送ポンプ吐出ヘッド圧力                               |
|                                                                      |                  | 水源の確保<br>西側淡水貯水設備水位※ <sup>1</sup><br>代替淡水貯槽水位※ <sup>1</sup>                                                                                                                             |
|                                                                      | 操作               | 原子炉压力容器内の水位<br>原子炉水位 (広帯域) ※ <sup>1</sup><br>原子炉水位 (燃料域) ※ <sup>1</sup><br>原子炉水位 (S A 広帯域) ※ <sup>1</sup><br>原子炉水位 (S A 燃料域) ※ <sup>1</sup>                                             |
|                                                                      |                  | 原子炉压力容器内の圧力<br>原子炉圧力※ <sup>1</sup><br>原子炉圧力 (S A) ※ <sup>1</sup>                                                                                                                        |
|                                                                      |                  | 原子炉压力容器への注水量<br>低圧代替注水系原子炉注水流量 (常設ライン用) ※ <sup>1</sup><br>低圧代替注水系原子炉注水流量 (可搬ライン用) ※ <sup>1</sup>                                                                                        |
|                                                                      |                  | 水源の確保<br>西側淡水貯水設備水位※ <sup>1</sup><br>代替淡水貯槽水位※ <sup>1</sup>                                                                                                                             |

※<sup>1</sup>: 重大事故等対処設備としての要求事項を満たした重要監視パラメータ及び重要代替監視パラメータを示す。

※<sup>2</sup>: 重大事故等対処設備を活用する手順等の着手の判断基準として用いるパラメータ (計器) については、重大事故等対処設備とする。



# 監視計器一覧（9／12）

| 対応手順                                                               |      | 重大事故等の対応に必要な監視項目 | 監視パラメータ（計器）                                                                                                                                                |
|--------------------------------------------------------------------|------|------------------|------------------------------------------------------------------------------------------------------------------------------------------------------------|
| 1.8.2.2 溶融炉心のベデスタル（ドライウェル部）の床面への落下遅延・防止のための対応手順<br>(1) 原子炉圧力容器への注水 |      |                  |                                                                                                                                                            |
| e. 代替循環冷却系による原子炉圧力容器への注水                                           | 判断基準 | 原子炉格納容器内の放射線量率   | 格納容器雰囲気放射線モニタ（D／W）※ <sup>1</sup><br>格納容器雰囲気放射線モニタ（S／C）※ <sup>1</sup>                                                                                       |
|                                                                    |      | 原子炉圧力容器内の温度      | 原子炉圧力容器温度※ <sup>1</sup>                                                                                                                                    |
|                                                                    |      | 原子炉圧力容器内の水位      | 原子炉水位（広帯域）※ <sup>1</sup><br>原子炉水位（燃料域）※ <sup>1</sup><br>原子炉水位（S A 広帯域）※ <sup>1</sup><br>原子炉水位（S A 燃料域）※ <sup>1</sup>                                       |
|                                                                    |      | 原子炉圧力容器内の圧力      | 原子炉圧力※ <sup>1</sup><br>原子炉圧力（S A）※ <sup>1</sup>                                                                                                            |
|                                                                    |      | 原子炉圧力容器への注水量     | 給水流量<br>高圧炉心スプレイ系系統流量※ <sup>1</sup><br>低圧炉心スプレイ系系統流量※ <sup>1</sup><br>残留熱除去系系統流量※ <sup>1</sup><br>低圧代替注水系原子炉注水流量（常設ライン用）※ <sup>1</sup>                     |
|                                                                    |      | 電源               | 275kV東海原子力線 1 L， 2 L 電圧<br>154kV原子力 1 号線電圧<br>M／C 2 C 電圧※ <sup>2</sup><br>P／C 2 C 電圧※ <sup>2</sup><br>M／C 2 D 電圧※ <sup>2</sup><br>P／C 2 D 電圧※ <sup>2</sup> |
|                                                                    |      | 補機監視機能           | 給水系ポンプ吐出ヘッド圧力<br>高圧炉心スプレイ系ポンプ吐出圧力<br>低圧炉心スプレイ系ポンプ吐出圧力<br>残留熱除去系ポンプ吐出圧力<br>常設低圧代替注水系ポンプ吐出圧力                                                                 |
|                                                                    |      | 水源の確保            | サプレッション・プール水位※ <sup>1</sup>                                                                                                                                |
|                                                                    | 操作   | 原子炉圧力容器内の水位      | 原子炉水位（広帯域）※ <sup>1</sup><br>原子炉水位（燃料域）※ <sup>1</sup><br>原子炉水位（S A 広帯域）※ <sup>1</sup><br>原子炉水位（S A 燃料域）※ <sup>1</sup>                                       |
|                                                                    |      | 原子炉圧力容器内の圧力      | 原子炉圧力※ <sup>1</sup><br>原子炉圧力（S A）※ <sup>1</sup>                                                                                                            |
|                                                                    |      | 原子炉圧力容器への注水量     | 代替循環冷却系原子炉注水流量※ <sup>1</sup>                                                                                                                               |
|                                                                    |      | 補機監視機能           | 代替循環冷却系ポンプ吐出圧力                                                                                                                                             |
|                                                                    |      | 水源の確認            | サプレッション・プール水位※ <sup>1</sup>                                                                                                                                |

※<sup>1</sup>：重大事故等対処設備としての要求事項を満たした重要監視パラメータ及び重要代替監視パラメータを示す。

※<sup>2</sup>：重大事故等対処設備を活用する手順等の着手の判断基準として用いるパラメータ（計器）については、重大事故等対処設備とする。



監視計器一覧 (10/12)

| 対応手順                                                                 | 重大事故等の対応に必要な監視項目 | 監視パラメータ (計器)                                                                                                                                                                             |
|----------------------------------------------------------------------|------------------|------------------------------------------------------------------------------------------------------------------------------------------------------------------------------------------|
| 1.8.2.2 熔融炉心のペデスタル (ドライウェル部) の床面への落下遅延・防止のための対応手順<br>(1) 原子炉压力容器への注水 |                  |                                                                                                                                                                                          |
| f. 消火系による原子炉压力容器への注水                                                 | 判断基準             | 原子炉格納容器内の放射線量率<br>格納容器雰囲気放射線モニタ (D/W) ※ <sup>1</sup><br>格納容器雰囲気放射線モニタ (S/C) ※ <sup>1</sup>                                                                                               |
|                                                                      |                  | 原子炉压力容器内の温度<br>原子炉压力容器温度※ <sup>1</sup>                                                                                                                                                   |
|                                                                      |                  | 原子炉压力容器内の水位<br>原子炉水位 (広帯域) ※ <sup>1</sup><br>原子炉水位 (燃料域) ※ <sup>1</sup><br>原子炉水位 (S A 広帯域) ※ <sup>1</sup><br>原子炉水位 (S A 燃料域) ※ <sup>1</sup>                                              |
|                                                                      |                  | 原子炉压力容器内の圧力<br>原子炉圧力※ <sup>1</sup><br>原子炉圧力 (S A) ※ <sup>1</sup>                                                                                                                         |
|                                                                      |                  | 原子炉压力容器への注水量<br>給水流量<br>高圧炉心スプレイ系系統流量※ <sup>1</sup><br>低圧炉心スプレイ系系統流量※ <sup>1</sup><br>残留熱除去系系統流量※ <sup>1</sup><br>低圧代替注水系原子炉注水流量 (常設ライン用) ※ <sup>1</sup><br>代替循環冷却系原子炉注水流量※ <sup>1</sup> |
|                                                                      |                  | 電源<br>275kV東海原子力線 1 L, 2 L 電圧<br>154kV原子力 1 号線電圧<br>M/C 2 C 電圧※ <sup>2</sup><br>P/C 2 C 電圧※ <sup>2</sup><br>M/C 2 D 電圧※ <sup>2</sup><br>P/C 2 D 電圧※ <sup>2</sup>                         |
|                                                                      |                  | 補機監視機能<br>給水系ポンプ吐出ヘッド圧力<br>高圧炉心スプレイ系ポンプ吐出圧力<br>低圧炉心スプレイ系ポンプ吐出圧力<br>残留熱除去系ポンプ吐出圧力<br>常設低圧代替注水系ポンプ吐出圧力<br>代替循環冷却系ポンプ吐出圧力                                                                   |
|                                                                      |                  | 水源の確保<br>ろ過水貯蔵タンク水位                                                                                                                                                                      |
|                                                                      | 操作               | 原子炉压力容器内の水位<br>原子炉水位 (広帯域) ※ <sup>1</sup><br>原子炉水位 (燃料域) ※ <sup>1</sup><br>原子炉水位 (S A 広帯域) ※ <sup>1</sup><br>原子炉水位 (S A 燃料域) ※ <sup>1</sup>                                              |
|                                                                      |                  | 原子炉压力容器内の圧力<br>原子炉圧力※ <sup>1</sup><br>原子炉圧力 (S A) ※ <sup>1</sup>                                                                                                                         |
|                                                                      |                  | 原子炉压力容器への注水量<br>残留熱除去系系統流量※ <sup>1</sup>                                                                                                                                                 |
|                                                                      |                  | 補機監視機能<br>消火系ポンプ吐出ヘッド圧力                                                                                                                                                                  |
|                                                                      |                  | 水源の確保<br>ろ過水貯蔵タンク水位                                                                                                                                                                      |

※<sup>1</sup>: 重大事故等対処設備としての要求事項を満たした重要監視パラメータ及び重要代替監視パラメータを示す。

※<sup>2</sup>: 重大事故等対処設備を活用する手順等の着手の判断基準として用いるパラメータ (計器) については、重大事故等対処設備とする。



監視計器一覧 (11/12)

| 対応手順                                                                 | 重大事故等の対応に必要な監視項目 | 監視パラメータ (計器)                                                                                                                            |
|----------------------------------------------------------------------|------------------|-----------------------------------------------------------------------------------------------------------------------------------------|
| 1.8.2.2 熔融炉心のペデスタル (ドライウェル部) の床面への落下遅延・防止のための対応手順<br>(1) 原子炉压力容器への注水 |                  |                                                                                                                                         |
| g. 補給水系による原子炉压力容器への注水                                                | 判断基準             | 原子炉格納容器内の放射線量率<br>格納容器雰囲気放射線モニタ (D/W) ※1<br>格納容器雰囲気放射線モニタ (S/C) ※1                                                                      |
|                                                                      |                  | 原子炉压力容器内の温度<br>原子炉压力容器温度 ※1                                                                                                             |
|                                                                      |                  | 原子炉压力容器内の水位<br>原子炉水位 (広帯域) ※1<br>原子炉水位 (燃料域) ※1<br>原子炉水位 (S A 広帯域) ※1<br>原子炉水位 (S A 燃料域) ※1                                             |
|                                                                      |                  | 原子炉压力容器内の圧力<br>原子炉圧力 ※1<br>原子炉圧力 (S A) ※1                                                                                               |
|                                                                      |                  | 原子炉压力容器への注水量<br>給水流量<br>高圧炉心スプレイ系系統流量 ※1<br>低圧炉心スプレイ系系統流量 ※1<br>残留熱除去系系統流量 ※1<br>低圧代替注水系原子炉注水流量 (常設ライン用) ※1<br>代替循環冷却系原子炉注水流量 ※1        |
|                                                                      |                  | 電源<br>275kV 東海原子力線 1 L, 2 L 電圧<br>154kV 原子力 1 号線電圧<br>M/C 2 C 電圧 ※2<br>P/C 2 C 電圧 ※2<br>M/C 2 D 電圧 ※2<br>P/C 2 D 電圧 ※2                  |
|                                                                      |                  | 補機監視機能<br>給水系ポンプ吐出ヘッド圧力<br>高圧炉心スプレイ系ポンプ吐出圧力<br>低圧炉心スプレイ系ポンプ吐出圧力<br>残留熱除去系ポンプ吐出圧力<br>常設低圧代替注水系ポンプ吐出圧力<br>代替循環冷却系ポンプ吐出圧力<br>消火系ポンプ吐出ヘッド圧力 |
|                                                                      |                  | 水源の確保<br>復水貯蔵タンク水位                                                                                                                      |
|                                                                      | 操作               | 原子炉压力容器内の水位<br>原子炉水位 (広帯域) ※1<br>原子炉水位 (燃料域) ※1<br>原子炉水位 (S A 広帯域) ※1<br>原子炉水位 (S A 燃料域) ※1                                             |
|                                                                      |                  | 原子炉压力容器内の圧力<br>原子炉圧力 ※1<br>原子炉圧力 (S A) ※1                                                                                               |
|                                                                      |                  | 原子炉压力容器への注水量<br>残留熱除去系系統流量 ※1                                                                                                           |
|                                                                      |                  | 補機監視機能<br>復水移送ポンプ吐出ヘッド圧力                                                                                                                |
|                                                                      |                  | 水源の確保<br>復水貯蔵タンク水位                                                                                                                      |

※1: 重大事故等対処設備としての要求事項を満たした重要監視パラメータ及び重要代替監視パラメータを示す。

※2: 重大事故等対処設備を活用する手順等の着手の判断基準として用いるパラメータ (計器) については、重大事故等対処設備とする。



## 監視計器一覧（12／12）

| 対応手順                                                               | 重大事故等の対応に必要な監視項目 | 監視パラメータ（計器）                                                                                                                                                      |
|--------------------------------------------------------------------|------------------|------------------------------------------------------------------------------------------------------------------------------------------------------------------|
| 1.8.2.2 溶融炉心のペデスタル（ドライウェル部）の床面への落下遅延・防止のための対応手順<br>(1) 原子炉圧力容器への注水 |                  |                                                                                                                                                                  |
| h. ほう酸注入系による<br>原子炉圧力容器への<br>ほう酸水注入                                | 判断基準             | 原子炉格納容器内の放射線量率<br>格納容器雰囲気放射線モニタ（D／W）※ <sup>1</sup><br>格納容器雰囲気放射線モニタ（S／C）※ <sup>1</sup>                                                                           |
|                                                                    |                  | 原子炉圧力容器内の温度<br>原子炉圧力容器温度※ <sup>1</sup>                                                                                                                           |
|                                                                    |                  | 原子炉圧力容器内の水位<br>原子炉水位（広帯域）※ <sup>1</sup><br>原子炉水位（燃料域）※ <sup>1</sup><br>原子炉水位（S A 広帯域）※ <sup>1</sup><br>原子炉水位（S A 燃料域）※ <sup>1</sup>                              |
|                                                                    |                  | 電源<br>275kV東海原子力線 1 L, 2 L 電圧<br>154kV原子力 1 号線電圧<br>M／C 2 C 電圧※ <sup>2</sup><br>P／C 2 C 電圧※ <sup>2</sup><br>M／C 2 D 電圧※ <sup>2</sup><br>P／C 2 D 電圧※ <sup>2</sup> |
|                                                                    | 操作               | 原子炉圧力容器内の水位<br>原子炉水位（広帯域）※ <sup>1</sup><br>原子炉水位（燃料域）※ <sup>1</sup><br>原子炉水位（S A 広帯域）※ <sup>1</sup><br>原子炉水位（S A 燃料域）※ <sup>1</sup>                              |
|                                                                    |                  | 原子炉圧力容器内の圧力<br>原子炉圧力※ <sup>1</sup><br>原子炉圧力（S A）※ <sup>1</sup>                                                                                                   |
|                                                                    |                  | 原子炉圧力容器への注水量<br>ほう酸水貯蔵タンク液位<br>ほう酸水注入ポンプ吐出圧力※ <sup>2</sup>                                                                                                       |

※<sup>1</sup>：重大事故等対処設備としての要求事項を満たした重要監視パラメータ及び重要代替監視パラメータを示す。

※<sup>2</sup>：重大事故等対処設備を活用する手順等の着手の判断基準として用いるパラメータ（計器）については、重大事故等対処設備とする。



第1.8－3表 審査基準における要求事項毎の給電対象設備

| 対象条文                                       | 供給対象設備           | 給電元<br>給電母線                                                                              |
|--------------------------------------------|------------------|------------------------------------------------------------------------------------------|
| <p>【1.8】<br/>原子炉格納容器下部の溶融炉心を冷却するための手順等</p> | 常設低圧代替注水系ポンプ     | 常設代替交流電源設備<br>緊急用 P／C                                                                    |
|                                            | 低圧代替注水系 弁        | 常設代替交流電源設備<br>可搬型代替交流電源設備<br>緊急用モータコントロールセンタ<br>(以下「モータコントロールセンタ」を「MCC」という。)             |
|                                            | 格納容器下部注水系 弁      | 常設代替交流電源設備<br>可搬型代替交流電源設備<br>緊急用MCC<br>MCC 2D系                                           |
|                                            | 原子炉隔離時冷却系（注水系） 弁 | 常設代替交流電源設備<br>可搬型代替交流電源設備<br>常設代替直流電源設備<br>可搬型代替直流電源設備<br>緊急用直流125V主母線盤<br>直流125V主母線盤 2A |
|                                            | 高圧代替注水系（蒸気系） 弁   | 常設代替交流電源設備<br>可搬型代替交流電源設備<br>常設代替直流電源設備<br>可搬型代替直流電源設備<br>緊急用直流125V主母線盤                  |
|                                            | 高圧代替注水系（注水系） 弁   | 常設代替交流電源設備<br>可搬型代替交流電源設備<br>常設代替直流電源設備<br>可搬型代替直流電源設備<br>緊急用直流125V主母線盤                  |
|                                            | 残留熱除去系 弁         | 常設代替交流電源設備<br>可搬型代替交流電源設備<br>緊急用MCC<br>MCC 2C系<br>MCC 2D系                                |
|                                            | 低圧炉心スプレイ系 弁      | 常設代替交流電源設備<br>可搬型代替交流電源設備<br>緊急用MCC<br>MCC 2C系                                           |
|                                            | 代替循環冷却系ポンプ       | 常設代替交流電源設備<br>緊急用 P／C                                                                    |
|                                            | 代替循環冷却系 弁        | 常設代替交流電源設備<br>緊急用MCC                                                                     |
|                                            | ほう酸水注入ポンプ        | 常設代替交流電源設備<br>可搬型代替交流電源設備<br>MCC 2C系<br>MCC 2D系                                          |
|                                            | ほう酸水注入系 弁        | 常設代替交流電源設備<br>可搬型代替交流電源設備<br>MCC 2C系<br>MCC 2D系                                          |



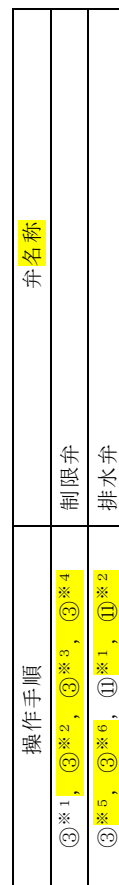

○同一操作手順番号内に複数の操作又は確認を実施する対象弁がある場合、その実施順を示す。

第1.8-1図 格納容器下部注水系（常設）によるペデスタル（ドライウエル部）への注水概要図（1/2）



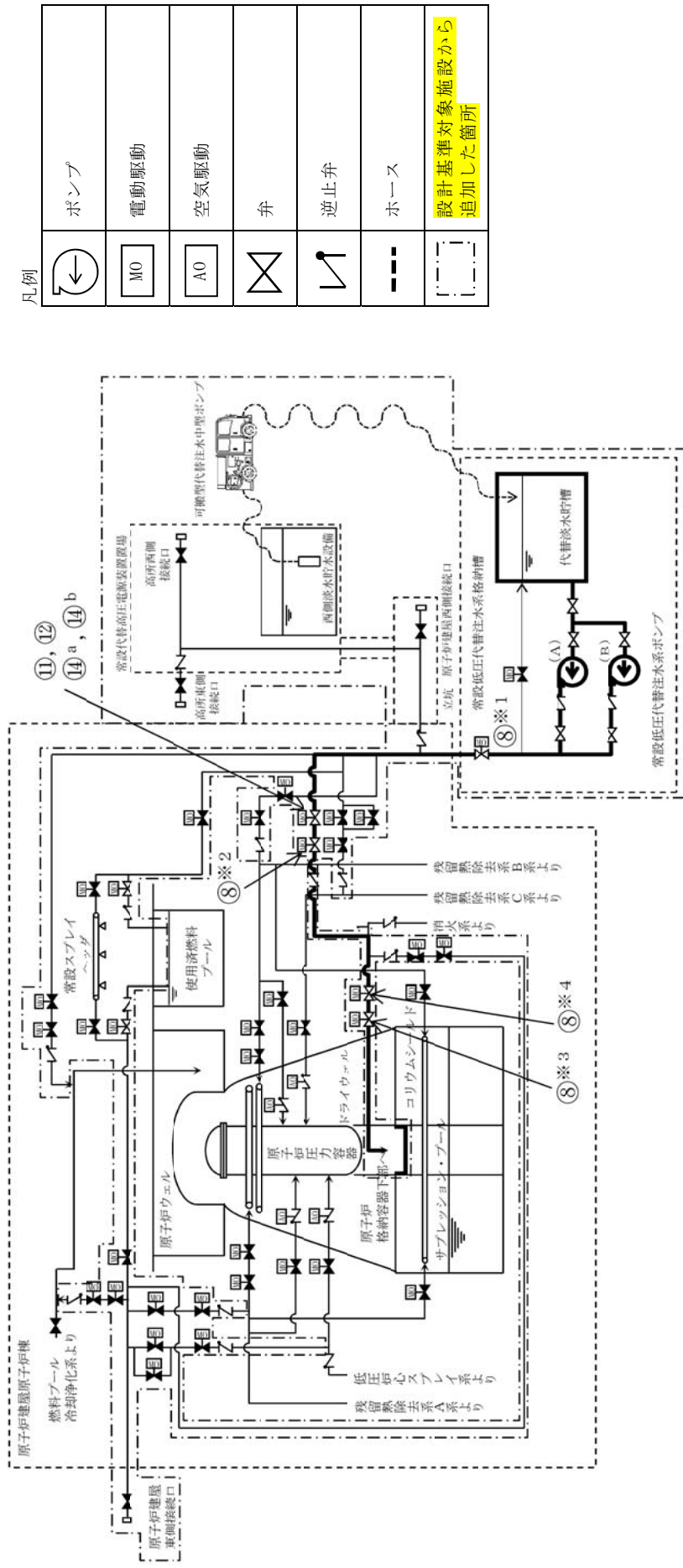

凡例

|     |                  |
|-----|------------------|
|     | ポンプ              |
| MO  | 電動駆動             |
| A0  | 空気駆動             |
|     | 弁                |
|     | 逆止弁              |
| --- | ホース              |
|     | 設計基準対象施設から追加した箇所 |

| 操作手順 | 弁名称                    | 操作手順               | 弁名称                      |
|------|------------------------|--------------------|--------------------------|
| ⑧※1  | 常設低圧代替注水系統分離弁          | ⑧※4                | 格納容器下部注水系ペデスタル注入ライン流量調整弁 |
| ⑧※2  | 格納容器下部注水系ペデスタル注水弁      | ⑧※1, ⑧※2, ⑧※3, ⑧※4 | 格納容器下部注水系ペデスタル注水流量調整弁    |
| ⑧※3  | 格納容器下部注水系ペデスタル注入ライン隔離弁 |                    |                          |

記載例 ○：操作手順番号を示す。  
 ○<sup>a</sup>～：同一操作手順番号内で選択して実施する操作がある場合の操作手順の優先番号を示す。  
 ○※1～：同一操作手順番号内に複数の操作又は確認を実施する対象弁がある場合、その実施順を示す。

第1.8-1図 格納容器下部注水系（常設）によるペデスタル（ドライウェル部）への注水 概要図（2/2）







凡例

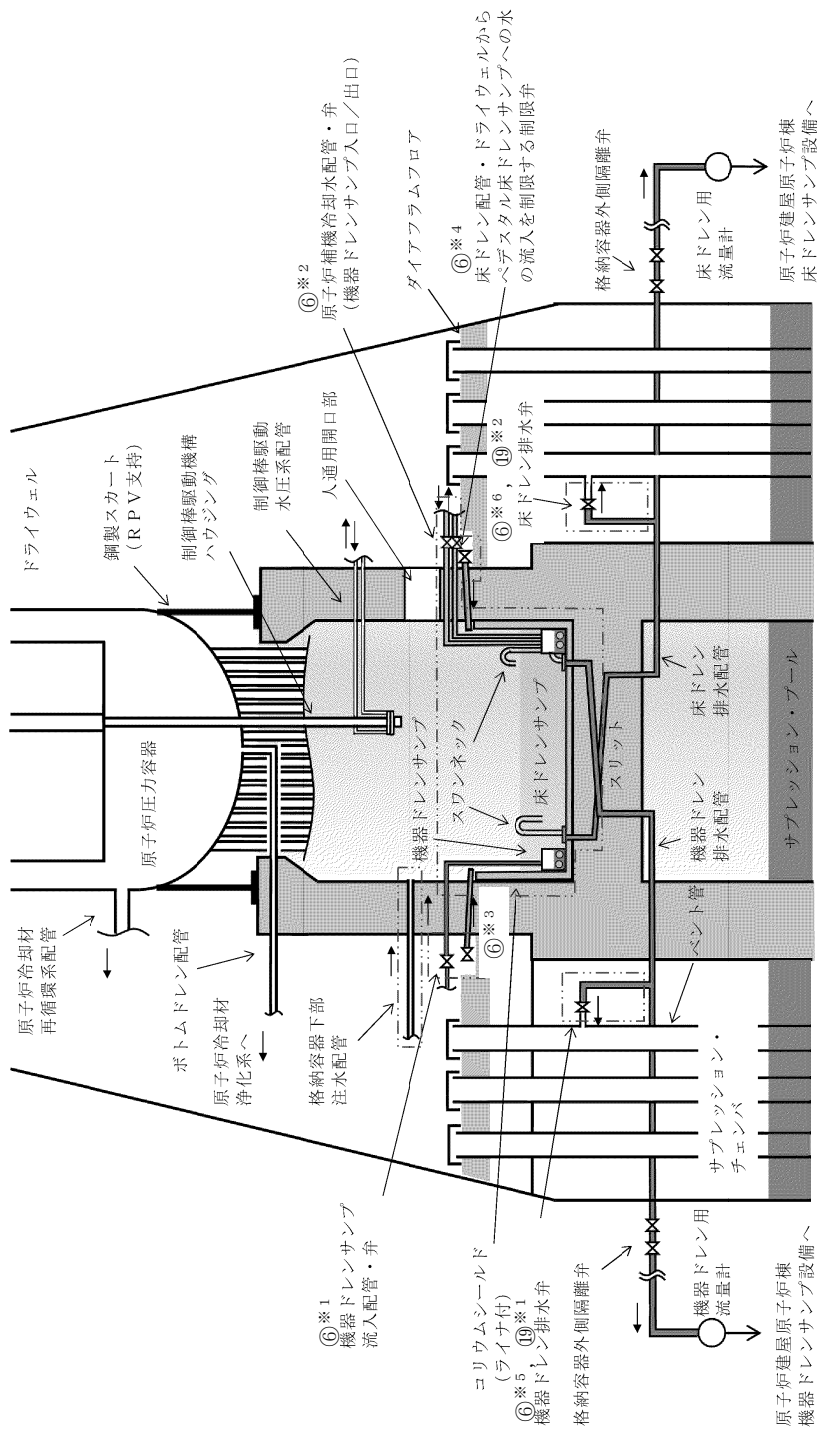

| 操作手順               |     | 弁名称 |
|--------------------|-----|-----|
| ⑥※1, ⑥※2, ⑥※3, ⑥※4 | 制限弁 |     |
| ⑥※5, ⑥※6, ⑩※1, ⑩※2 | 排水弁 |     |

記載例 ○：操作手順番号を示す。

○※1～：同一操作手順番号内に複数の操作又は確認を実施する対象弁がある場合、その実施順を示す。

## 第1.8-3図 格納容器下部注水系（可搬型）によるペデスタル（ドライウエル部）への注水（淡水／海水） 概要図（1／2）

2)







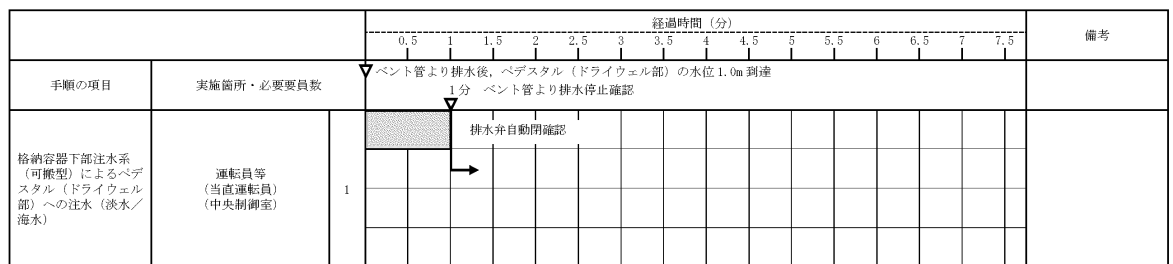
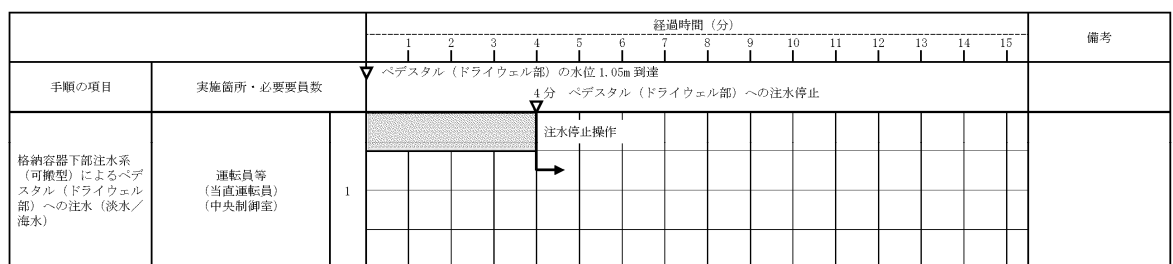
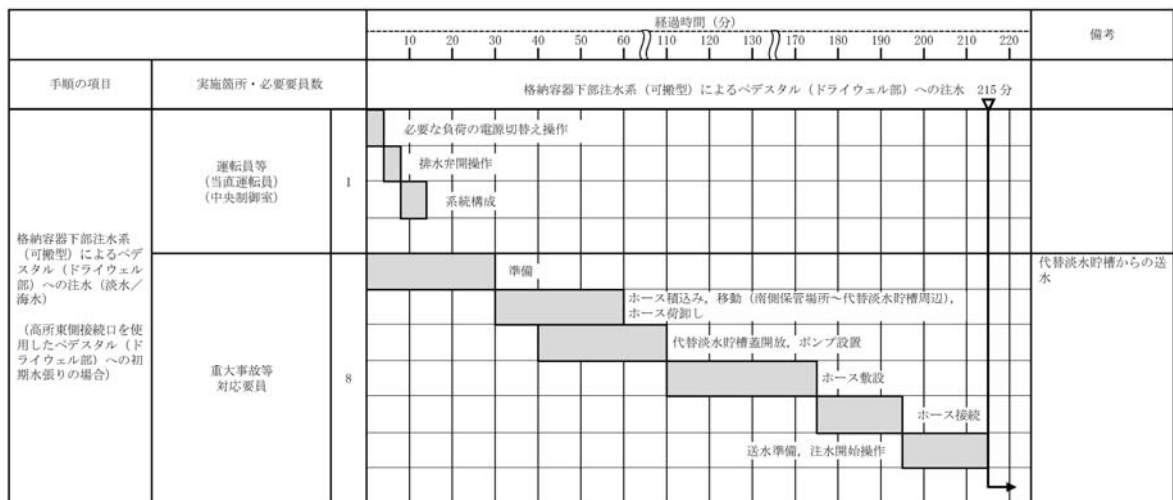

【ペDESTAL（ドライウエル部）への初期水張り】



【原子炉圧力容器破損後のペDESTAL（ドライウエル部）への注水】

第1.8－4図 格納容器下部注水系（可搬型）によるペDESTAL（ドライウエル部）への注水（淡水／海水） タイムチャート（1／4）



|                                                                                              |                            | 経過時間（分）                                     |    |    |    |    |    |    |    |    |     |     |     |     |     | 備考 |     |
|----------------------------------------------------------------------------------------------|----------------------------|---------------------------------------------|----|----|----|----|----|----|----|----|-----|-----|-----|-----|-----|----|-----|
|                                                                                              |                            | 10                                          | 20 | 30 | 40 | 50 | 60 | 70 | 80 | 90 | 100 | 110 | 120 | 130 | 140 |    | 150 |
| 手順の項目                                                                                        | 実施箇所・必要要員数                 | 格納容器下部注水系（可搬型）によるペDESTAL（ドライウエル部）への注水 140 分 |    |    |    |    |    |    |    |    |     |     |     |     |     |    |     |
| 格納容器下部注水系（可搬型）によるペDESTAL（ドライウエル部）への注水（淡水／海水）<br><br>（高所西側接続口を使用したペDESTAL（ドライウエル部）への初期水張りの場合） | 運転員等<br>（当直運転員）<br>（中央制御室） | 1                                           |    |    |    |    |    |    |    |    |     |     |     |     |     |    |     |
|                                                                                              |                            |                                             |    |    |    |    |    |    |    |    |     |     |     |     |     |    |     |
|                                                                                              |                            |                                             |    |    |    |    |    |    |    |    |     |     |     |     |     |    |     |
|                                                                                              | 重大事故等<br>対応要員              | 8                                           |    |    |    |    |    |    |    |    |     |     |     |     |     |    |     |
|                                                                                              |                            |                                             |    |    |    |    |    |    |    |    |     |     |     |     |     |    |     |
|                                                                                              |                            |                                             |    |    |    |    |    |    |    |    |     |     |     |     |     |    |     |
|                                                                                              |                            |                                             |    |    |    |    |    |    |    |    |     |     |     |     |     |    |     |
|                                                                                              |                            |                                             |    |    |    |    |    |    |    |    |     |     |     |     |     |    |     |

|                                                  |                            | 経過時間（分）                        |                                         |   |    |                        |   |   |   |   |    |    |    |    |    |    | 備考 |
|--------------------------------------------------|----------------------------|--------------------------------|-----------------------------------------|---|----|------------------------|---|---|---|---|----|----|----|----|----|----|----|
|                                                  |                            | 1                              | 2                                       | 3 | 4  | 5                      | 6 | 7 | 8 | 9 | 10 | 11 | 12 | 13 | 14 | 15 |    |
| 手順の項目                                            | 実施箇所・必要要員数                 | ▽ ペDESTAL（ドライウエル部）の水位 1.05m 到達 |                                         |   |    |                        |   |   |   |   |    |    |    |    |    |    |    |
|                                                  |                            |                                |                                         |   | 4分 | ペDESTAL（ドライウエル部）への注水停止 |   |   |   |   |    |    |    |    |    |    |    |
| 格納容器下部注水系<br>（可搬型）によるペDESTAL（ドライウエル部）への注水（淡水／海水） | 運転員等<br>（当直運転員）<br>（中央制御室） | 1                              | <div><div></div><div>注水停止操作</div></div> |   |    |                        |   |   |   |   |    |    |    |    |    |    |    |
|                                                  |                            |                                |                                         |   |    |                        |   |   |   |   |    |    |    |    |    |    |    |

|                                                  |                            | 経過時間 (分)                                                      |          |     |   |     |   |     |   |     |   |     |   |     |   |     | 備考 |
|--------------------------------------------------|----------------------------|---------------------------------------------------------------|----------|-----|---|-----|---|-----|---|-----|---|-----|---|-----|---|-----|----|
|                                                  |                            | 0.5                                                           | 1        | 1.5 | 2 | 2.5 | 3 | 3.5 | 4 | 4.5 | 5 | 5.5 | 6 | 6.5 | 7 | 7.5 |    |
| 手順の項目                                            | 実施箇所・必要要員数                 | ▽ ペント管より排水後、ベDESTAL（ドライウエル部）の水位 1.0m 到達<br>1分    ペント管より排水停止確認 |          |     |   |     |   |     |   |     |   |     |   |     |   |     |    |
| 格納容器下部注水系<br>（可搬型）によるベDESTAL（ドライウエル部）への注水（淡水／海水） | 運転員等<br>（当直運転員）<br>（中央制御室） | 1                                                             | 排水弁自動閉確認 |     |   |     |   |     |   |     |   |     |   |     |   |     |    |
|                                                  |                            |                                                               | →        |     |   |     |   |     |   |     |   |     |   |     |   |     |    |

### 【ペDESTAL（ドライウエル部）への初期水張り】

|                                                              |                            |   | 経過時間（分）                            |   |     |   |     |   |     |   |     |   |     |   |     |   |     | 備考 |  |
|--------------------------------------------------------------|----------------------------|---|------------------------------------|---|-----|---|-----|---|-----|---|-----|---|-----|---|-----|---|-----|----|--|
|                                                              |                            |   | 0.5                                | 1 | 1.5 | 2 | 2.5 | 3 | 3.5 | 4 | 4.5 | 5 | 5.5 | 6 | 6.5 | 7 | 7.5 |    |  |
| 手順の項目                                                        | 実施箇所・必要要員数                 |   | ペDESTAL（ドライウエル部）の溶融炉心堆積高さ確認        |   |     |   |     |   |     |   |     |   |     |   |     |   |     |    |  |
|                                                              |                            |   | 1分 ペDESTAL（ドライウエル部）の溶融炉心堆積高さに応じた注水 |   |     |   |     |   |     |   |     |   |     |   |     |   |     |    |  |
| 格納容器下部注水系<br>（可搬型）によるペ<br>DESTAL（ドライウエル<br>部）への注水（淡水／<br>海水） | 運転員等<br>（当直運転員）<br>（中央制御室） | 1 | 注水開始操作                             |   |     |   |     |   |     |   |     |   |     |   |     |   |     |    |  |
|                                                              |                            |   |                                    |   |     |   |     |   |     |   |     |   |     |   |     |   |     |    |  |
|                                                              |                            |   |                                    |   |     |   |     |   |     |   |     |   |     |   |     |   |     |    |  |

### 【原子炉圧力容器破損後のペDESTAL（ドライウエル部）への注水】

第1.8－4図 格納容器下部注水系（可搬型）によるペDESTAL（ドライウエル部）への注水（淡水／海水） タイムチャート（2／4）







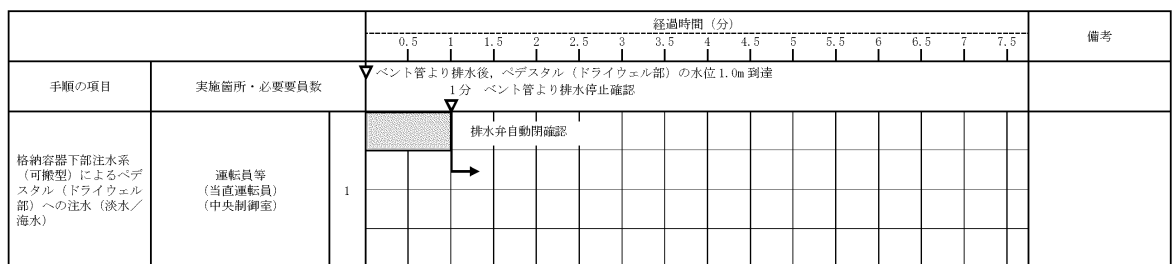
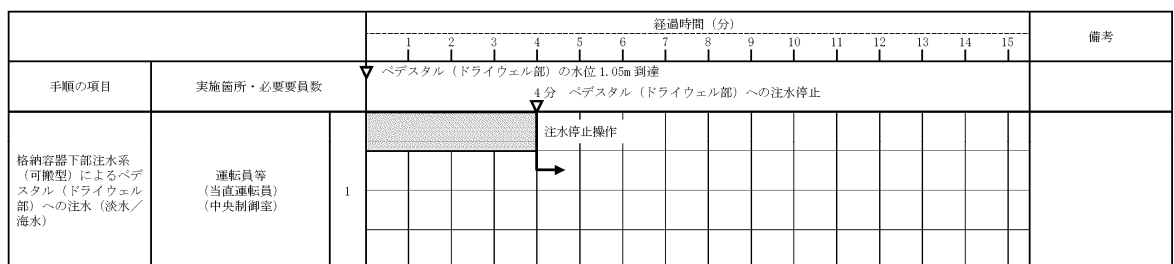
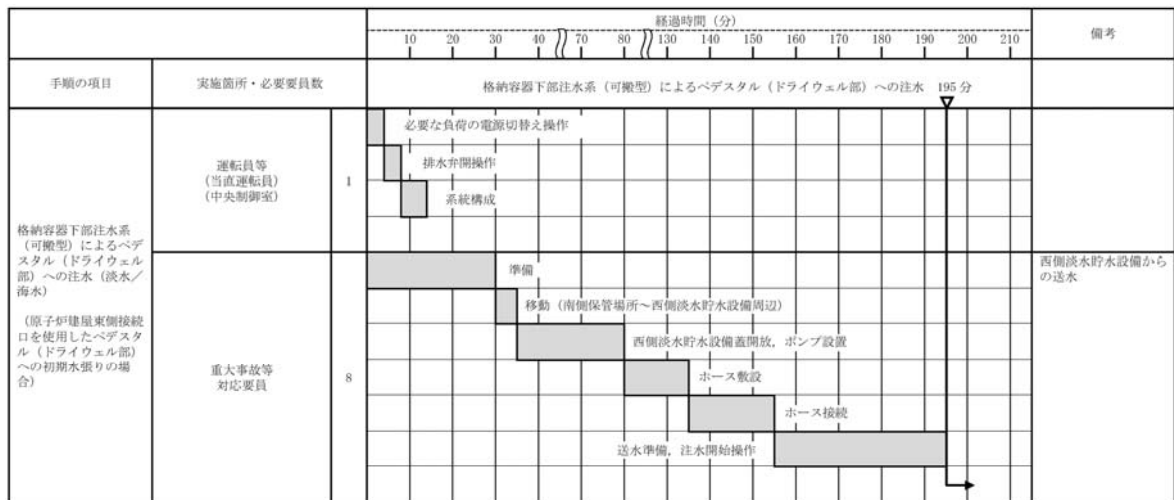

【ペデスタル（ドライウエル部）への初期水張り】



【原子炉圧力容器破損後のペデスタル（ドライウエル部）への注水】

第1.8－4図 格納容器下部注水系（可搬型）によるペデスタル（ドライウエル部）への注水（淡水／海水） タイムチャート（4／4）



凡例

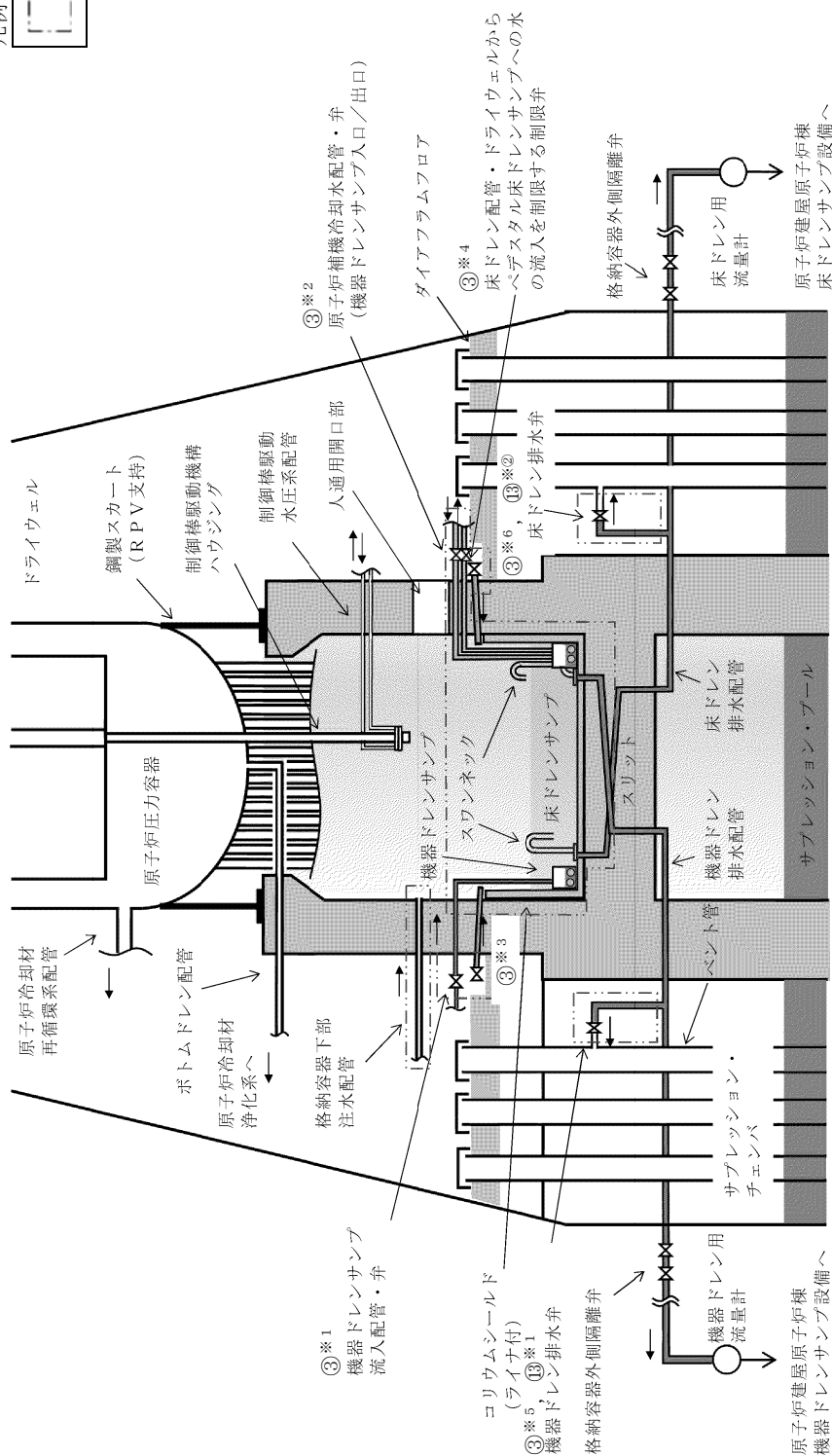

| 操作手順               |     | 弁名称 |
|--------------------|-----|-----|
| ③※1, ③※2, ③※3, ③※4 | 制限弁 |     |
| ③※5, ③※6, ⑬※1, ⑬※2 | 排水弁 |     |

記載例 ○：操作手順番号を示す。  
○※1～：同一操作手順番号内に複数の操作又は確認を実施する対象弁がある場合、その実施順を示す。

第1.8-5図 消火系によるペデスタル（ドライウエル部）への注水 概要図（1/2）



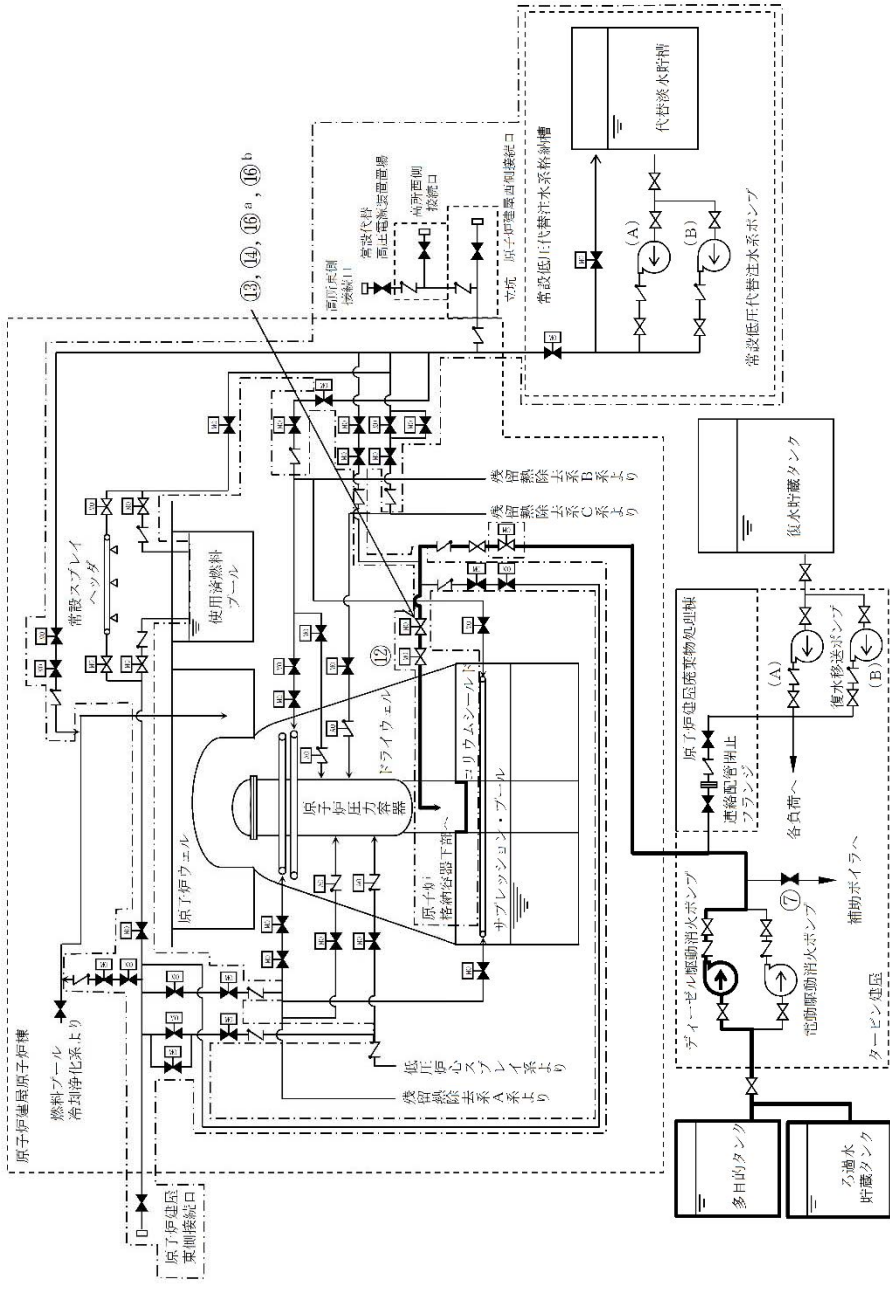

凡例

|    |                  |
|----|------------------|
|    | ポンプ              |
| M0 | 電動駆動             |
| A0 | 空気駆動             |
|    | 弁                |
|    | 逆止弁              |
|    | 設計基準対象施設から追加した箇所 |

| 操作手順 | 弁名称                    | 操作手順                                  | 弁名称                      |
|------|------------------------|---------------------------------------|--------------------------|
| ⑦    | 補助ボイラ冷却水元弁             | ⑬, ⑭, ⑮ <sup>a</sup> , ⑯ <sup>b</sup> | 格納容器下部注水系ペデスタル注入ライン流量調整弁 |
| ⑫    | 格納容器下部注水系ペデスタル注入ライン隔離弁 |                                       |                          |

記載例 ○ : 操作手順番号を示す。  
○<sup>a</sup> ~ : 同一操作手順番号内で選択して実施する操作がある場合の操作手順の優先番号を示す。

第1.8-5図 消火系によるペデスタル（ドライウエル部）への注水 概要図（2/2）











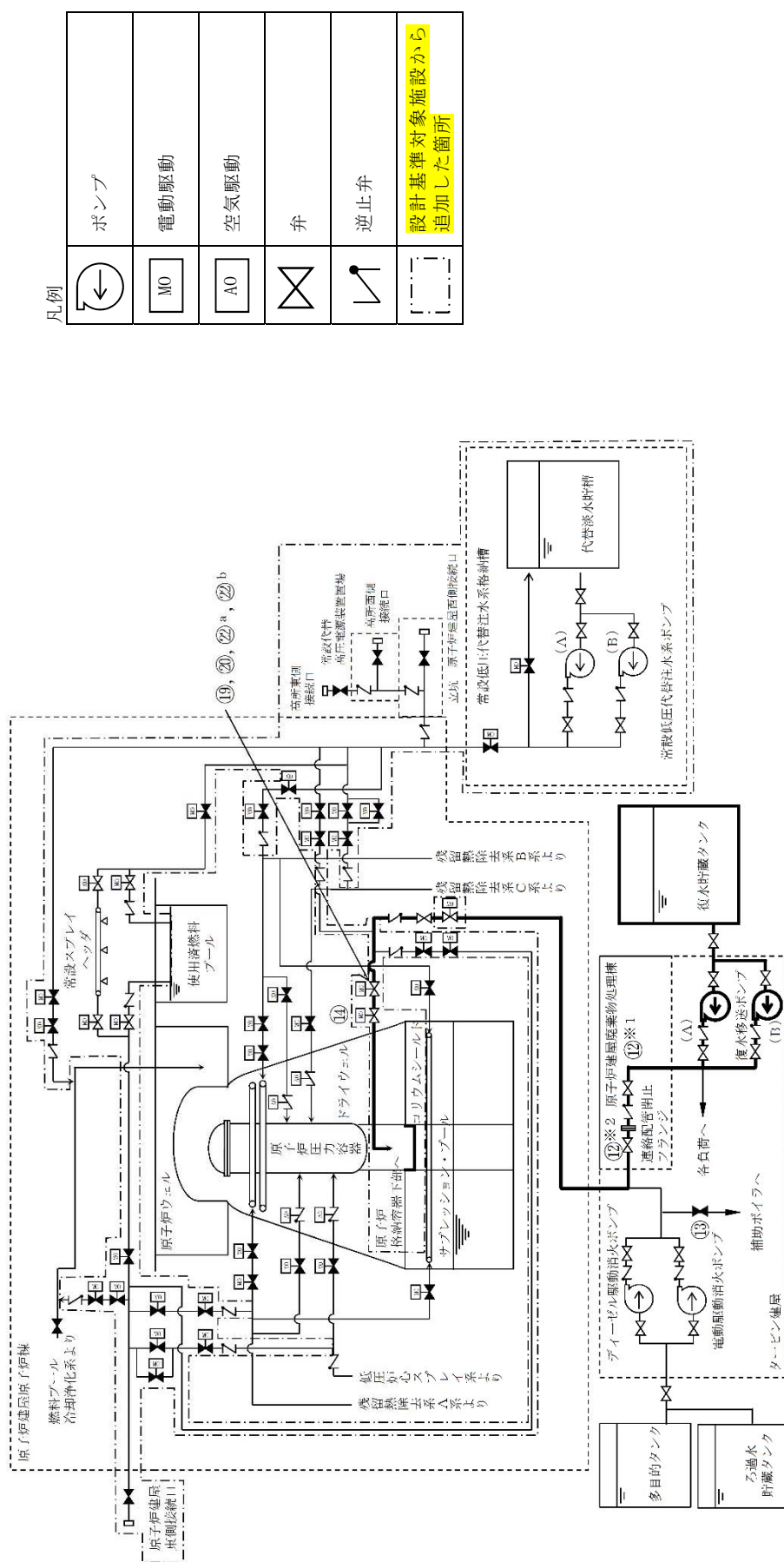

| 操作手順                              | 弁名称              | 操作手順                                  | 弁名称                      |
|-----------------------------------|------------------|---------------------------------------|--------------------------|
| ⑫ <sup>*1</sup> , ⑫ <sup>*2</sup> | 補給水系－消火系連絡ライン止め弁 | ⑭                                     | 格納容器下部注水系ペデスタル注入ライン隔離弁   |
| ⑬                                 | 補助ボイラ冷却水元弁       | ⑰, ⑳, ㉑ <sup>a</sup> , ㉒ <sup>b</sup> | 格納容器下部注水系ペデスタル注入ライン流量調整弁 |



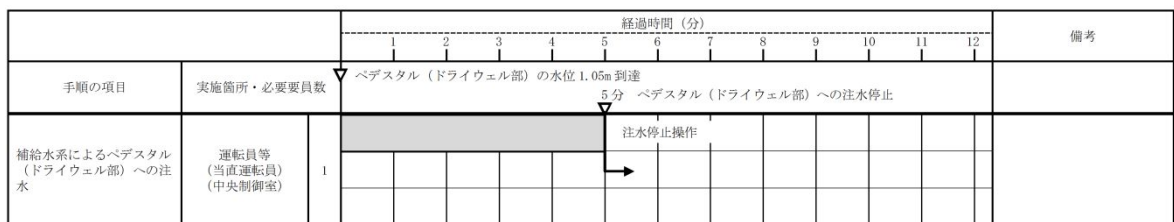
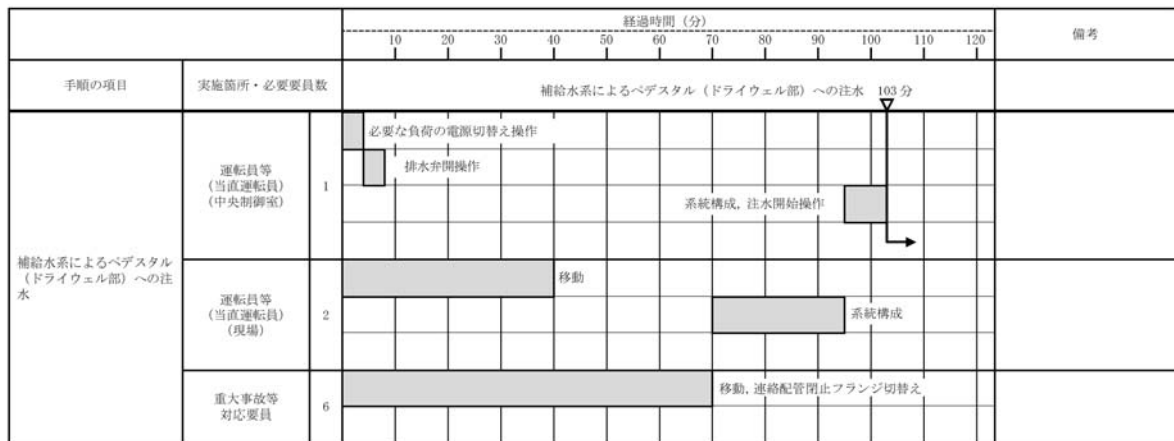

### 【ペデスタル（ドライウエル部）への初期水張り】



### 【原子炉圧力容器破損後のペデスタル（ドライウエル部）への注水】

第1.8－8図 補給水系によるペデスタル（ドライウエル部）への注水 タイムチャート



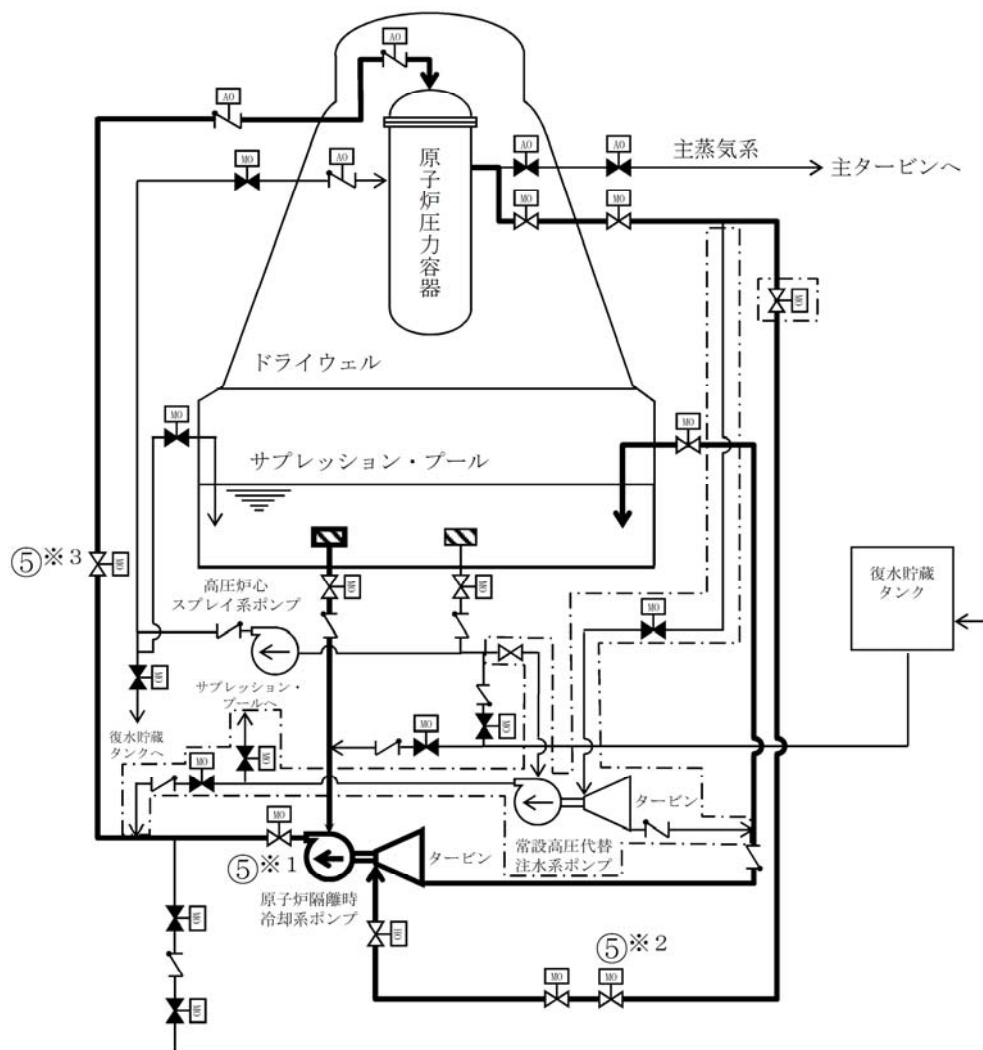

凡例

|  |                  |
|--|------------------|
|  | ポンプ              |
|  | 電動駆動             |
|  | 空気駆動             |
|  | 油圧駆動             |
|  | 弁                |
|  | 逆止弁              |
|  | 設計基準対象施設から追加した箇所 |

| 操作手順 | 弁名称             |
|------|-----------------|
| ⑤※1  | 原子炉隔離時冷却系ポンプ出口弁 |
| ⑤※2  | 原子炉隔離時冷却系蒸気供給弁  |
| ⑤※3  | 原子炉隔離時冷却系原子炉注入弁 |

記載例 ○ : 操作手順番号を示す。

○※1～ : 同一操作手順番号内に複数の操作又は確認を実施する対象弁がある場合、その実施順を示す。

第 1.8－9 図 原子炉隔離時冷却系による原子炉圧力容器への注水 概要図



|                             |                            |   | 経過時間（分）                                 |   |     |   |     |   |     |   |     |  | 備考 |
|-----------------------------|----------------------------|---|-----------------------------------------|---|-----|---|-----|---|-----|---|-----|--|----|
|                             |                            |   | 0.5                                     | 1 | 1.5 | 2 | 2.5 | 3 | 3.5 | 4 | 4.5 |  |    |
| 手順の項目                       | 実施箇所・必要員数                  |   | 原子炉隔離時冷却系による原子炉压力容器への注水 3分              |   |     |   |     |   |     |   |     |  |    |
| 原子炉隔離時冷却系による<br>原子炉压力容器への注水 | 運転員等<br>(当直運転員)<br>(中央制御室) | 1 | <div><div></div><div>注水開始操作</div></div> |   |     |   |     |   |     |   |     |  |    |
|                             |                            |   |                                         |   |     |   |     |   |     |   |     |  |    |

第 1.8－10 図 原子炉隔離時冷却系による原子炉压力容器への注水 タイムチャート



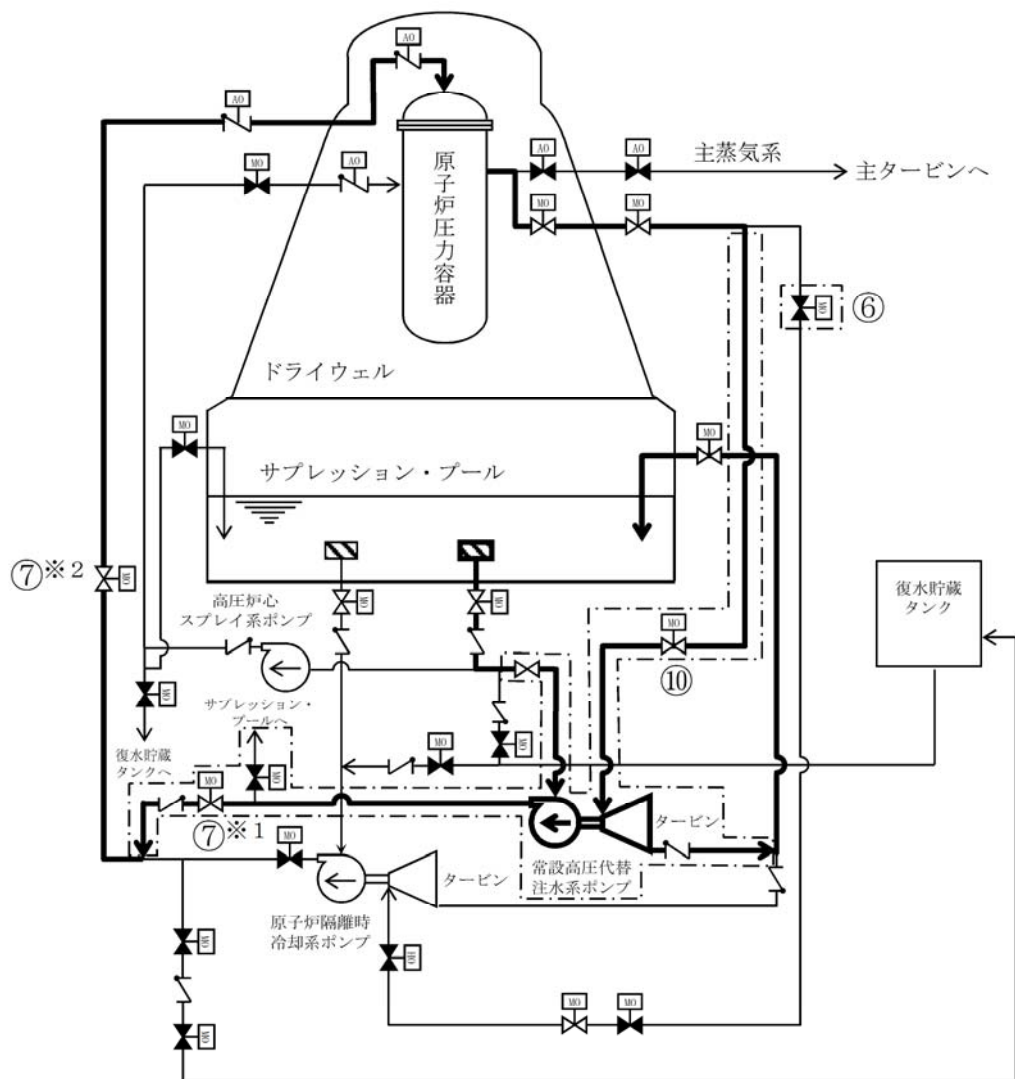

凡例

|  |                  |
|--|------------------|
|  | ポンプ              |
|  | 電動駆動             |
|  | 空気駆動             |
|  | 油圧駆動             |
|  | 弁                |
|  | 逆止弁              |
|  | 設計基準対象施設から追加した箇所 |

| 操作手順 | 弁名称                |
|------|--------------------|
| ⑥    | 原子炉隔離時冷却系 SA 蒸気止め弁 |
| ⑦※1  | 高圧代替注水系注入弁         |
| ⑦※2  | 原子炉隔離時冷却系 原子炉注入弁   |
| ⑩    | 高圧代替注水系タービン止め弁     |

記載例 ○ : 操作手順番号を示す。

○※1~ : 同一操作手順番号内に複数の操作又は確認を実施する対象弁がある場合、その実施順を示す。

第 1.8-11 図 高圧代替注水系による原子炉圧力容器への注水 概要図



|                       |                            |   | 経過時間 (分)                  |   |   |   |               |    |             |    |    |  | 備考 |  |  |  |  |  |  |
|-----------------------|----------------------------|---|---------------------------|---|---|---|---------------|----|-------------|----|----|--|----|--|--|--|--|--|--|
|                       |                            |   | 2                         | 4 | 6 | 8 | 10            | 12 | 14          | 16 | 18 |  |    |  |  |  |  |  |  |
| 手順の項目                 | 実施箇所・必要要員数                 |   | 高圧代替注水系による原子炉压力容器への注水 10分 |   |   |   |               |    |             |    |    |  |    |  |  |  |  |  |  |
| 高圧代替注水系による原子炉压力容器への注水 | 運転員等<br>(当直運転員)<br>(中央制御室) | 1 |                           |   |   |   | 必要な負荷の電源切替え操作 |    |             |    |    |  |    |  |  |  |  |  |  |
|                       |                            |   |                           |   |   |   |               |    | 系統構成、注水開始操作 |    |    |  |    |  |  |  |  |  |  |
|                       |                            |   |                           |   |   |   |               |    |             |    |    |  |    |  |  |  |  |  |  |

第 1.8－12 図 高圧代替注水系による原子炉压力容器への注水 タイムチャー

ト



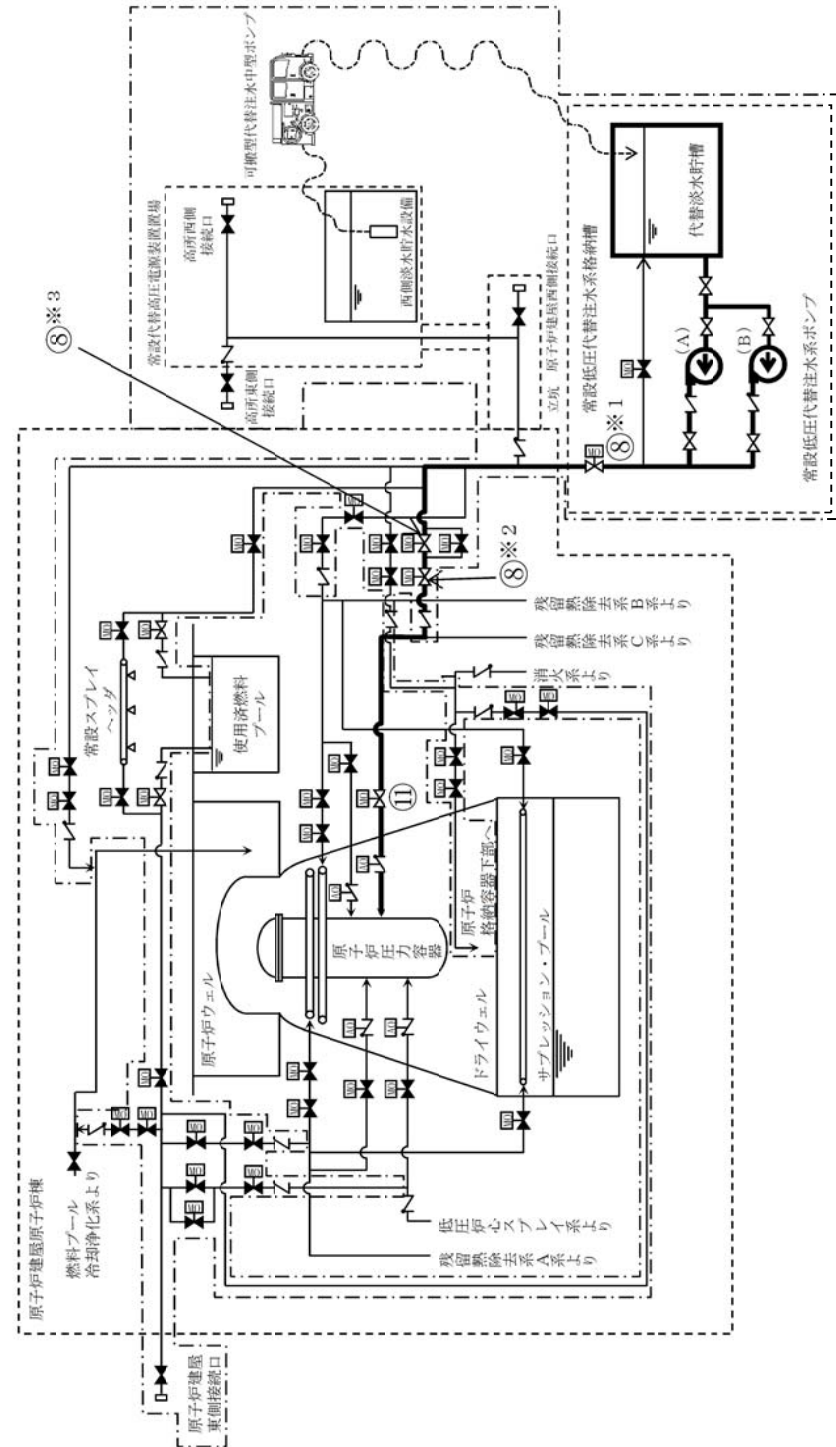

凡例

|  |                  |
|--|------------------|
|  | ポンプ              |
|  | 電動駆動             |
|  | 空気駆動             |
|  | 弁                |
|  | 逆止弁              |
|  | ホース              |
|  | 設計基準対象施設から追加した箇所 |

| 操作手順 | 弁名称            | 操作手順 | 弁名称            |
|------|----------------|------|----------------|
| ⑧※1  | 常設低圧代替注水系系統分離弁 | ⑧※3  | 原子炉压力容器注水流量調整弁 |
| ⑧※2  | 原子炉注水弁         | ⑪    | 残留熱除去系C系注入弁    |

記載例 ○：操作手順番号を示す。

○※1～：同一操作手順番号内に複数の操作又は確認を実施する対象弁がある場合，その実施順を示す。

## 第1.8－13図 低圧代替注水系（常設）による原子炉压力容器への注水 概要図



|                           |                            |   | 経過時間（分）                      |   |   |   |               |   |   |   |   |    |    |    | 備考 |
|---------------------------|----------------------------|---|------------------------------|---|---|---|---------------|---|---|---|---|----|----|----|----|
|                           |                            |   | 1                            | 2 | 3 | 4 | 5             | 6 | 7 | 8 | 9 | 10 | 11 | 12 |    |
| 手順の項目                     | 実施箇所・必要要員数                 |   | 低圧代替注水系（常設）による原子炉压力容器への注水 7分 |   |   |   |               |   |   |   |   |    |    |    |    |
| 低圧代替注水系（常設）による原子炉压力容器への注水 | 運転員等<br>（当直運転員）<br>（中央制御室） | 2 |                              |   |   |   | 必要な負荷の電源切替え操作 |   |   |   |   |    |    |    |    |
|                           |                            |   |                              |   |   |   | 系統構成、注水開始操作   |   |   |   |   |    |    |    |    |
|                           |                            |   |                              |   |   |   |               |   |   |   |   |    |    |    |    |

第1.8－14図 低圧代替注水系（常設）による原子炉压力容器への注水 タイムチャート



|    |  |                  |
|----|--|------------------|
| 凡例 |  | ポンプ              |
|    |  | 電動駆動             |
|    |  | 空気駆動             |
|    |  | 弁                |
|    |  | 逆止弁              |
|    |  | ホース              |
|    |  | 設計基準対象施設から追加した箇所 |

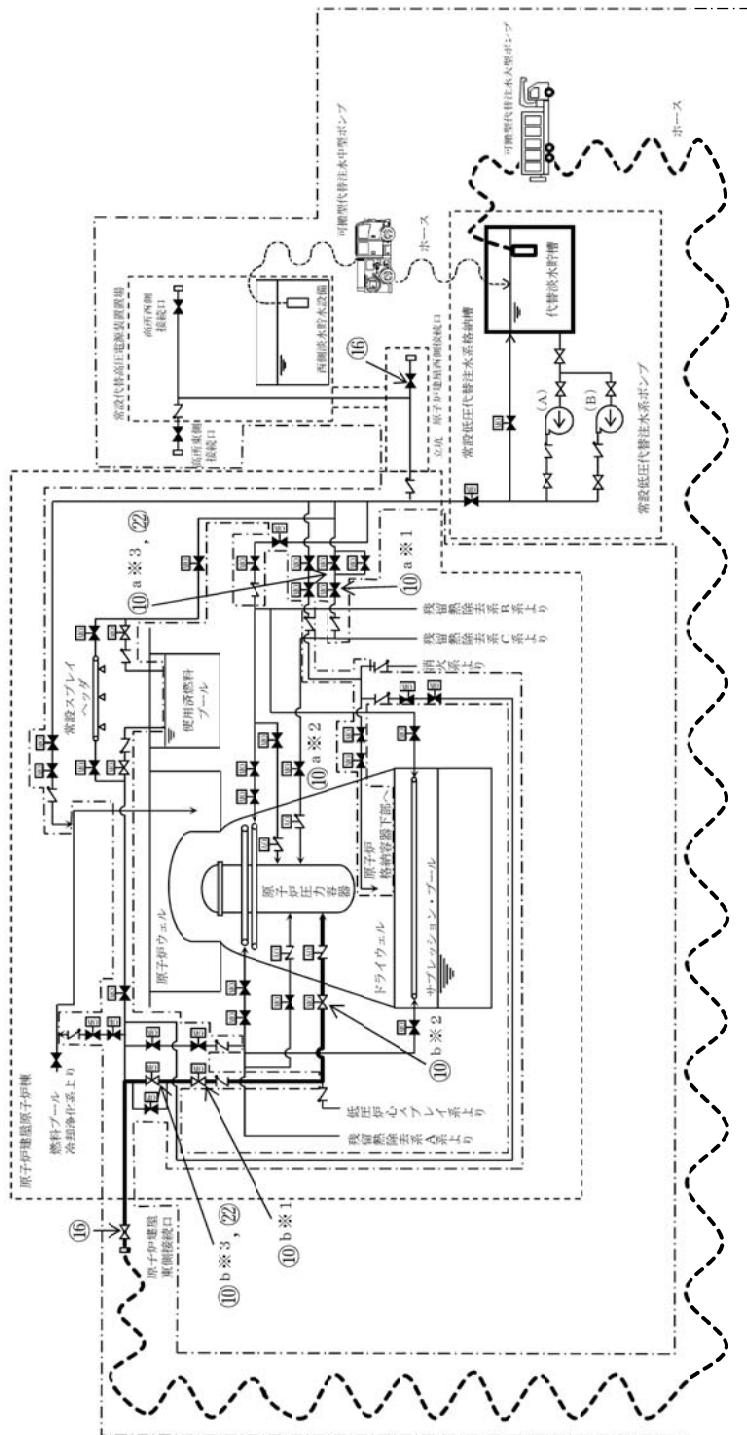

| 操作手順       | 弁名称             | 操作手順          | 弁名称                        |
|------------|-----------------|---------------|----------------------------|
| ⑩a※1, ⑩b※1 | 原子炉注水弁          | ⑩a※3, ⑩b※3, ② | 原子炉圧力容器注水流量調整弁             |
| ⑩a※2       | 残留熱除去系C系注水弁     | ⑩b            | 原子炉建屋西側接続口の弁, 原子炉建屋東側接続口の弁 |
| ⑩b※2       | 低圧炉心スプレイレイン系注水弁 |               |                            |

記載例 ○：操作手順番号を示す。  
○a～：同一操作手順番号内で選択して実施する操作がある場合の操作手順の優先番号を示す。  
○※1～：同一操作手順番号内に複数の操作又は確認を実施する対象弁がある場合、その実施順を示す。

## 第1.8-15図 低圧代替注水系（可搬型）による原子炉圧力容器への注水（淡水／海水） 概要図



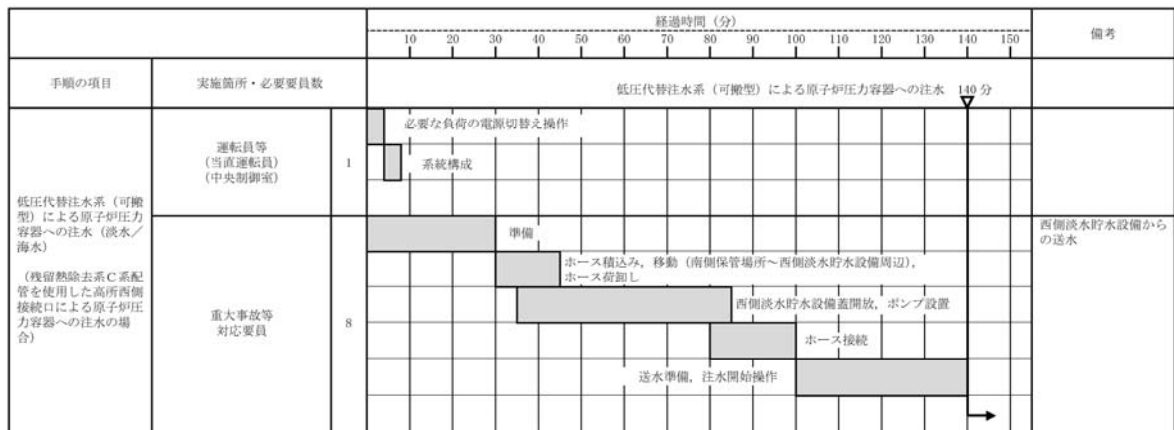
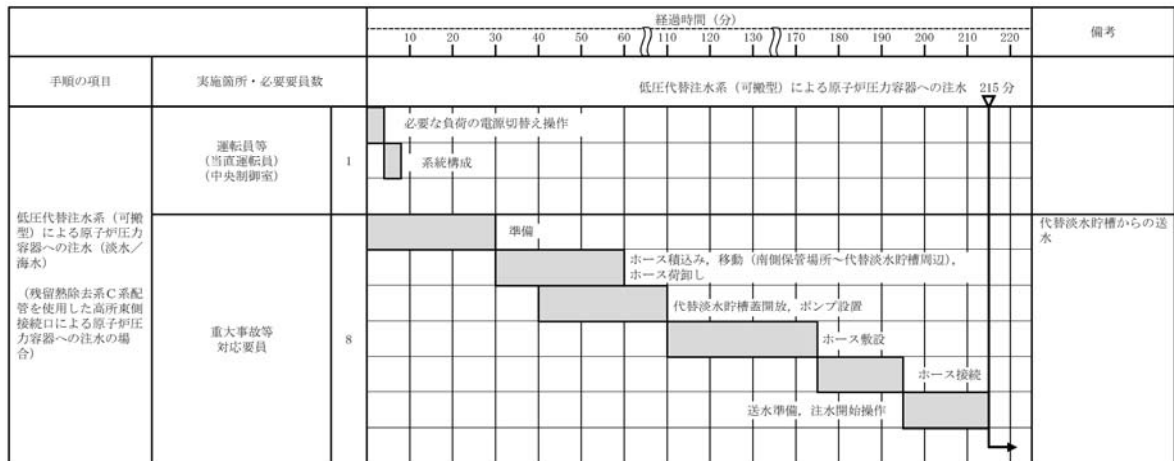

第1.8－16図 低圧代替注水系（可搬型）による原子炉压力容器への注水（淡水／海水） タイムチャート（1／2）



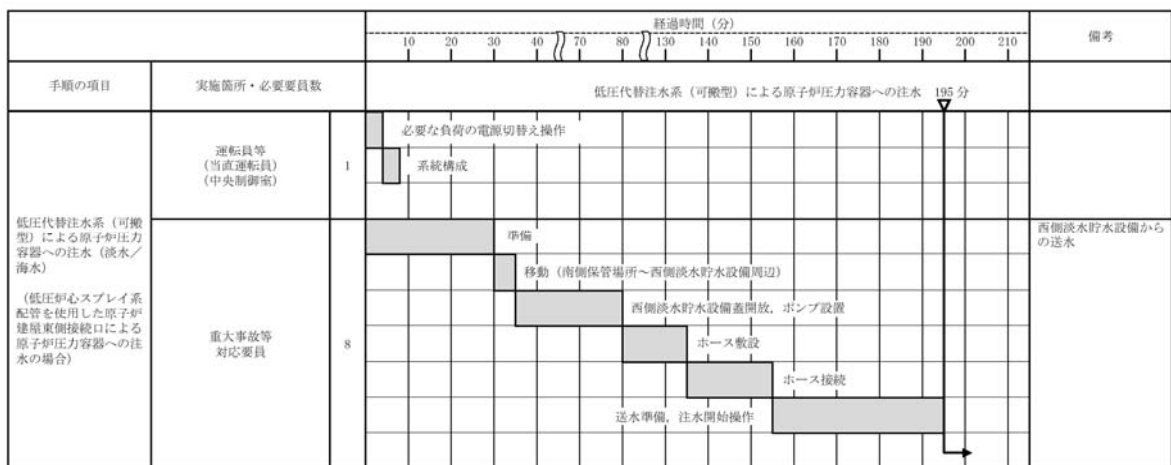
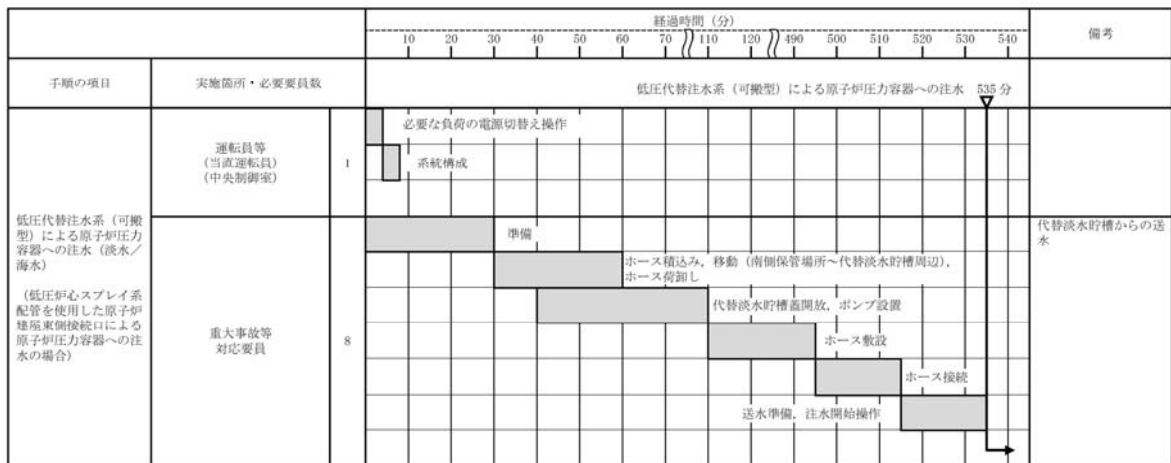

第1.8－16図 低圧代替注水系（可搬型）による原子炉压力容器への注水（淡水／海水） タイムチャート（2／2）



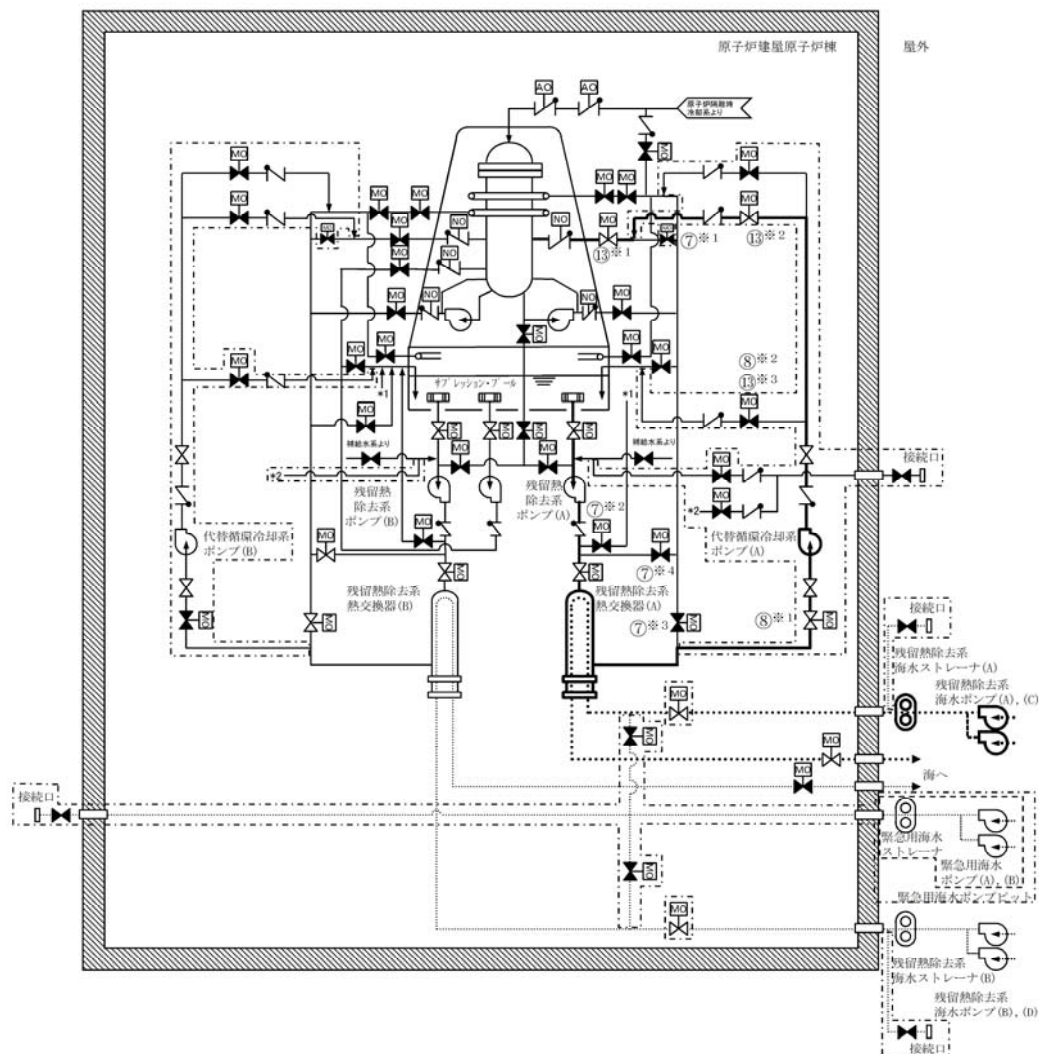

凡例

|  |                  |
|--|------------------|
|  | ポンプ              |
|  | 電動駆動             |
|  | 空気駆動             |
|  | 弁                |
|  | 逆止弁              |
|  | 冷却水              |
|  | 設計基準対象施設から追加した箇所 |

| 操作手順     | 弁名称                  |
|----------|----------------------|
| ⑦※1      | 残留熱除去系 A系注水配管分離弁     |
| ⑦※2      | 残留熱除去系 A系ミニフロー弁      |
| ⑦※3      | 残留熱除去系熱交換器 (A) 出口弁   |
| ⑦※4      | 残留熱除去系熱交換器 (A) バイパス弁 |
| ⑧※1      | 代替循環冷却系 ポンプ (A) 入口弁  |
| ⑧※2, ⑬※3 | 代替循環冷却系 A系テスト弁       |
| ⑬※1      | 残留熱除去系 A系注入弁         |
| ⑬※2      | 代替循環冷却系 A系注入弁        |

記載例 ○ : 操作手順番号を示す。

○※1~ : 同一操作手順番号内に複数の操作又は確認を実施する対象弁がある場合、その実施順を示す。

第1.8-17図 代替循環冷却系による原子炉圧力容器への注水 概要図



|                       |                            |   | 経過時間（分）                    |    |    |    |      |    |    |    |    |    | 備考 |
|-----------------------|----------------------------|---|----------------------------|----|----|----|------|----|----|----|----|----|----|
|                       |                            |   | 5                          | 10 | 15 | 20 | 25   | 30 | 35 | 40 | 45 |    |    |
| 手順の項目                 | 実施箇所・必要員数                  |   | 代替循環冷却系による原子炉压力容器への注水 41 分 |    |    |    |      |    |    |    |    |    |    |
| 代替循環冷却系による原子炉压力容器への注水 | 運転員等<br>(当直運転員)<br>(中央制御室) | 2 | 必要な負荷の電源切替え操作              |    |    |    |      |    |    |    |    | ※1 |    |
|                       |                            |   |                            |    |    |    | 系統構成 |    |    |    |    |    |    |
|                       |                            |   | 注水開始操作                     |    |    |    |      |    |    |    |    |    |    |
|                       |                            |   |                            |    |    |    |      |    |    |    |    |    |    |

※1：代替循環冷却系 A 系による原子炉压力容器への注水を示す。また、代替循環冷却系 B 系による原子炉压力容器への注水については、注水開始まで 41 分以内と想定する。

第1.8－18図 代替循環冷却系による原子炉压力容器への注水 タイムチャート

ト



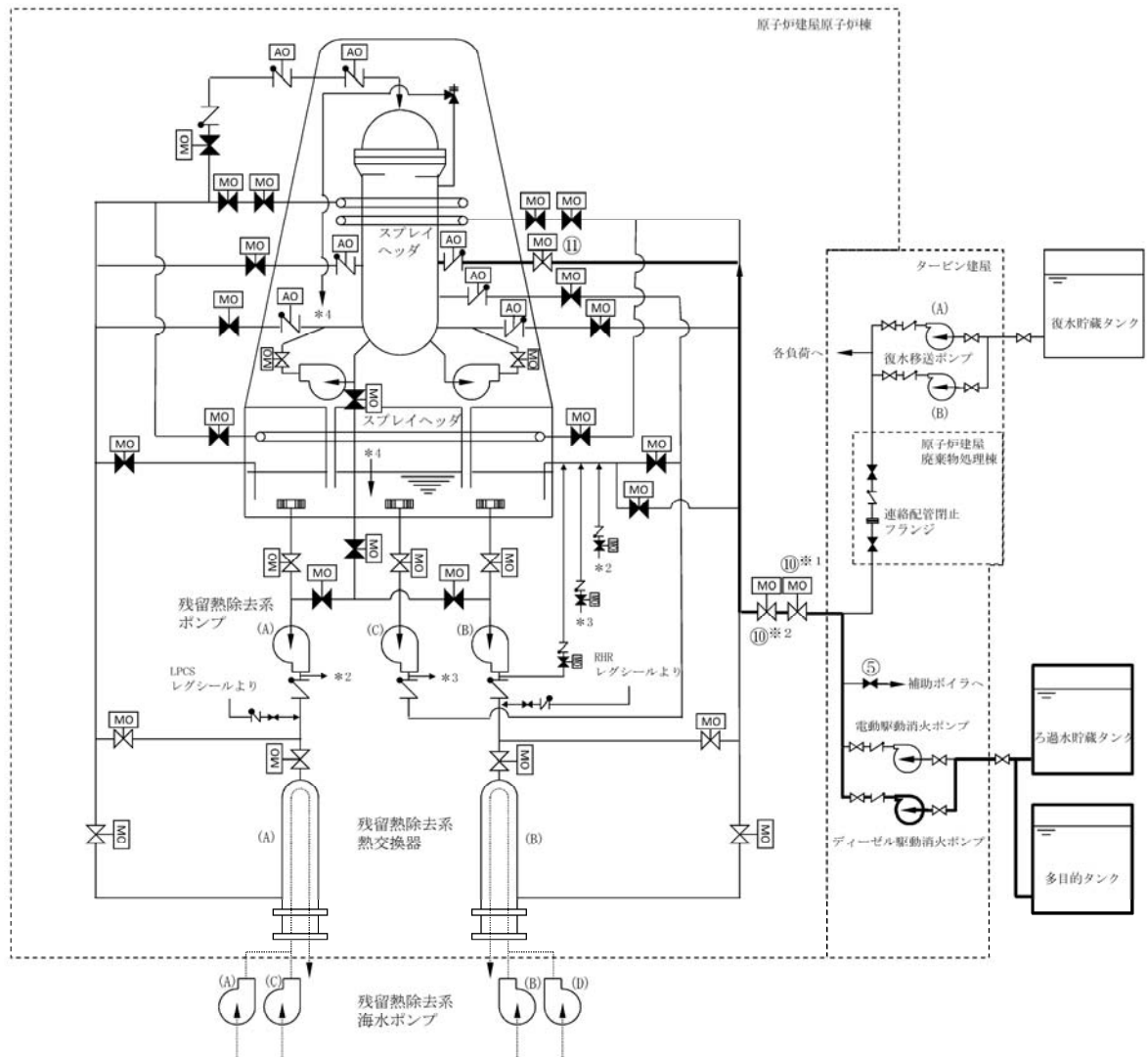

凡例

|  |      |
|--|------|
|  | ポンプ  |
|  | 電動駆動 |
|  | 空気駆動 |
|  | 弁    |
|  | 逆止弁  |

| 操作手順     | 弁名称            |
|----------|----------------|
| ⑤        | 補助ボイラ冷却水元弁     |
| ⑩※1, ⑩※2 | 残熱除去系B系消火系ライン弁 |
| ⑪        | 残熱除去系B系注入弁     |

記載例 ○ : 操作手順番号を示す。

○※1~ : 同一操作手順番号内に複数の操作又は確認を実施する対象弁がある場合、その実施順を示す。

第1.8-19図 消火系による原子炉圧力容器への注水 概要図



|                   |                            |   | 経過時間（分）               |    |    |    |    |    |    |    |    |  | 備考 |
|-------------------|----------------------------|---|-----------------------|----|----|----|----|----|----|----|----|--|----|
|                   |                            |   | 10                    | 20 | 30 | 40 | 50 | 60 | 70 | 80 | 90 |  |    |
| 手順の項目             | 実施箇所・必要要員数                 |   | 消火系による原子炉压力容器への注水 56分 |    |    |    |    |    |    |    |    |  |    |
| 消火系による原子炉压力容器への注水 | 運転員等<br>(当直運転員)<br>(中央制御室) | 1 |                       |    |    |    |    |    |    |    |    |  |    |
|                   | 運転員等<br>(当直運転員)<br>(現場)    | 2 |                       |    |    |    |    |    |    |    |    |  |    |

第1.8－20図 消火系による原子炉压力容器への注水 タイムチャート



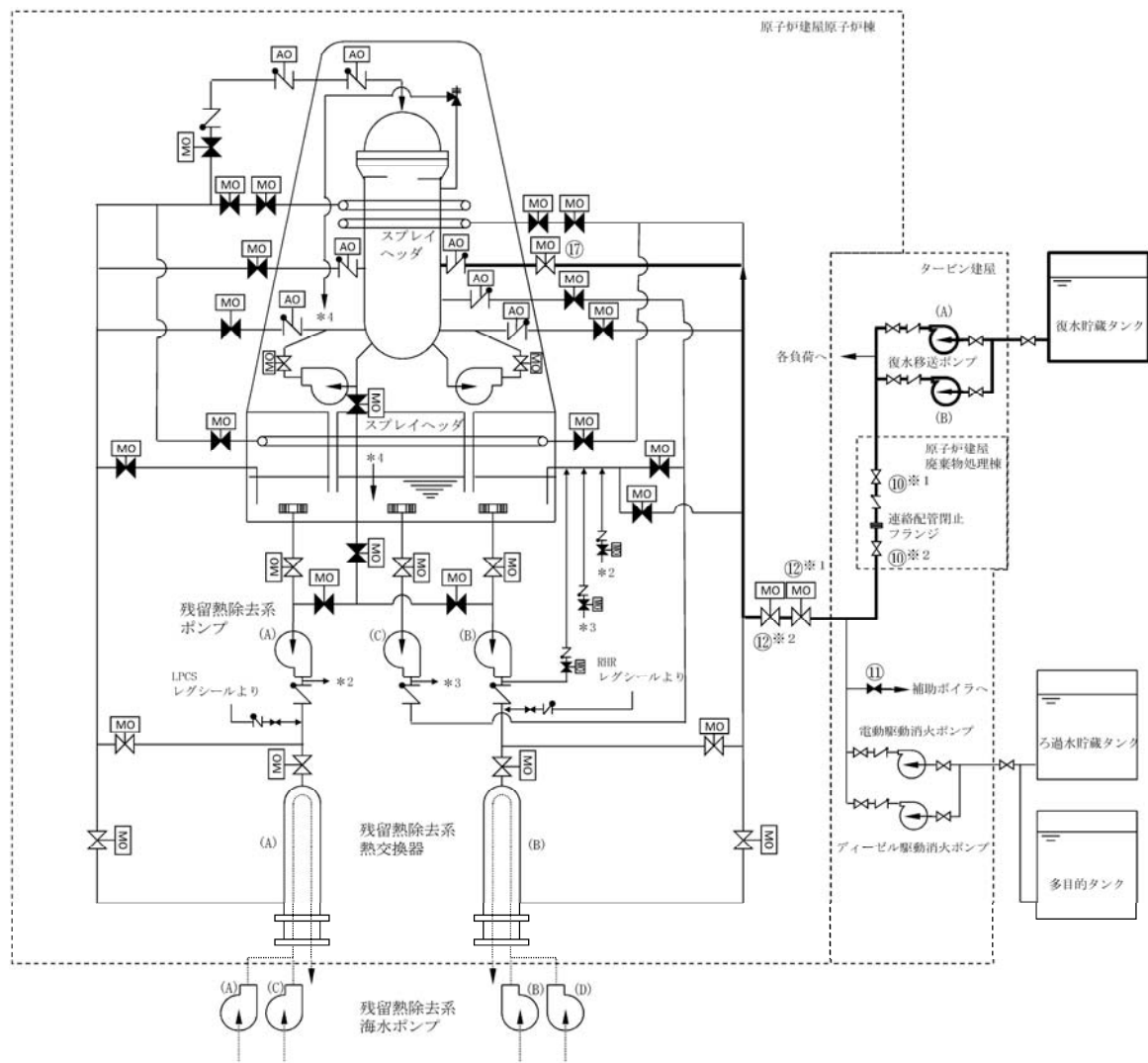

凡例

|  |      |
|--|------|
|  | ポンプ  |
|  | 電動駆動 |
|  | 空気駆動 |
|  | 弁    |
|  | 逆止弁  |

| 操作手順     | 弁名称              |
|----------|------------------|
| ⑩※1, ⑩※2 | 補給水系－消火系連絡ライン止め弁 |
| ⑪        | 補助ボイラ冷却水元弁       |
| ⑫※1, ⑫※2 | 残留熱除去系B系消火系ライン弁  |
| ⑬        | 残留熱除去系B系注入弁      |

記載例 ○ : 操作手順番号を示す。

○※1～ : 同一操作手順番号内に複数の操作又は確認を実施する対象弁がある場合、その実施順を示す。

第1.8－21図 補給水系による原子炉圧力容器への注水 概要図





第1.8－22図 補給水系による原子炉压力容器への注水 タイムチャート







|                           |                            |   | 経過時間（分）                      |   |     |   |        |   |     |   |     |    | 備考 |
|---------------------------|----------------------------|---|------------------------------|---|-----|---|--------|---|-----|---|-----|----|----|
|                           |                            |   | 0.5                          | 1 | 1.5 | 2 | 2.5    | 3 | 3.5 | 4 | 4.5 |    |    |
| 手順の項目                     | 実施箇所・必要要員数                 |   | 2分 ほう酸水注入系による原子炉圧力容器へのほう酸水注入 |   |     |   |        |   |     |   |     |    |    |
| ほう酸水注入系による原子炉圧力容器へのほう酸水注入 | 運転員等<br>（当直運転員）<br>（中央制御室） | 1 |                              |   |     |   | 注入開始操作 |   |     |   |     | ※1 |    |
|                           |                            |   |                              |   |     |   |        |   |     |   |     |    |    |

※1：ほう酸水注入系A系による原子炉圧力容器へのほう酸水注入を示す。また，ほう酸水注入系B系による原子炉圧力容器へのほう酸水注入については，注入開始まで2分以内と想定する。

第 1.8－24 図    ほう酸水注入系による原子炉圧力容器へのほう酸水注入    タイムチャート



(1) ペDESTAL (ドライウエル部) の床面に落下した溶融炉心の冷却

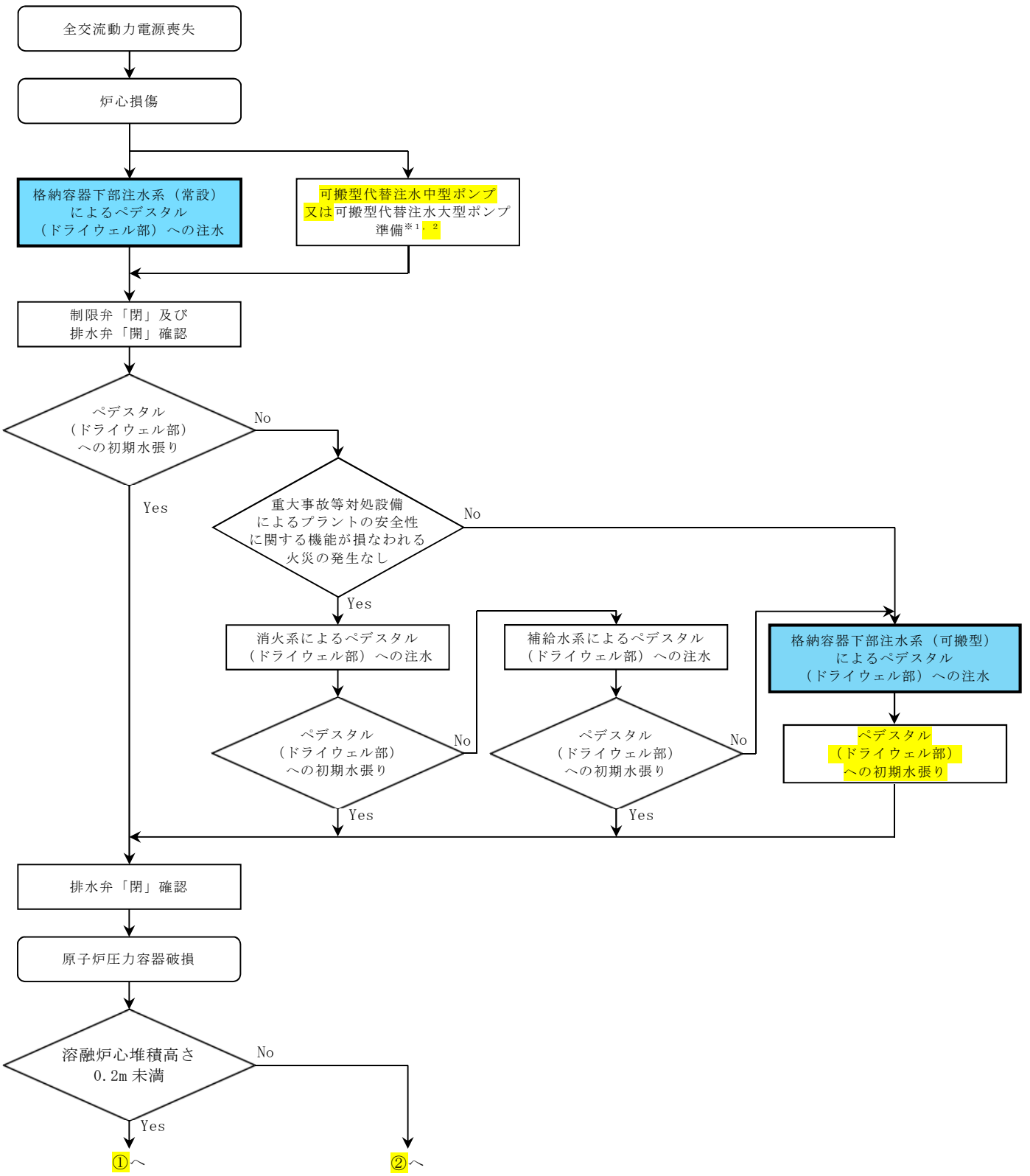

※1：炉心損傷により屋外放射線量が高い場合は屋内に待機し，モニタ指示を確認しながら作業を実施する。

※2：可搬型代替注水中型ポンプ又は可搬型代替注水大型ポンプ準備を格納容器下部注水系（常設）によるペDESTAL（ドライウエル部）への注水と同時並行で準備を開始し，重大事故等時の対応手段選択フローチャートの優先順位に従い，格納容器下部注水系（可搬型）によるペDESTAL（ドライウエル部）への注水時に可搬型代替注水中型ポンプ又は可搬型代替注水大型ポンプを使用する。

第1.8－25図 重大事故等時の対応手段選択フローチャート（1／2）



(2) 溶融炉心のペデスタル（ドライウェル部）の床面への落下遅延・防止

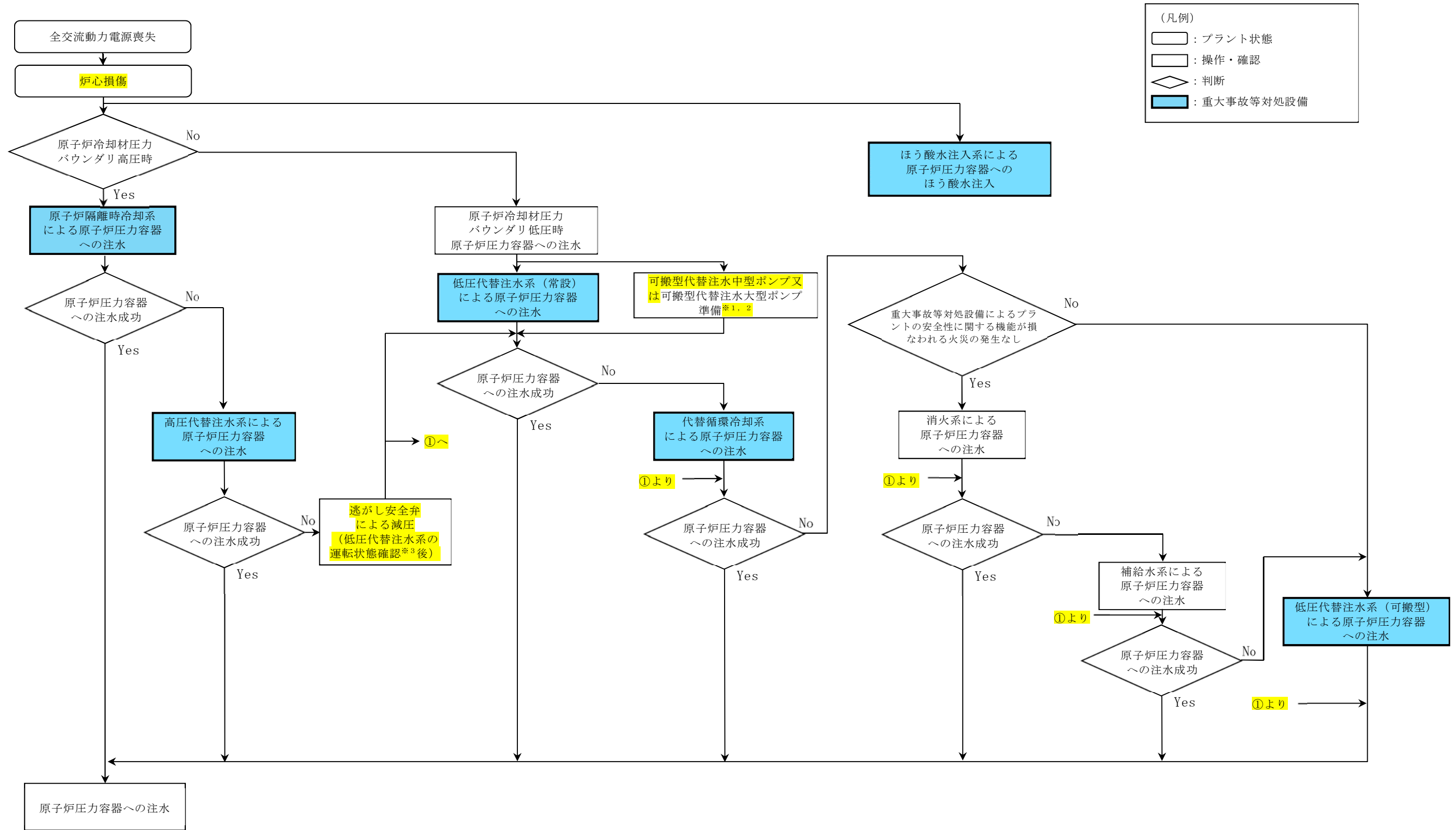

※1：炉心損傷により屋外放射線量が高い場合は屋内に待機し，モニタ指示を確認しながら作業を実施する。

※2：可搬型代替注水中型ポンプ又は可搬型代替注水大型ポンプ準備を低压代替注水系（常設）による原子炉圧力容器への注水と同時並行で準備を開始し，重大事故等時の対応手段選択フローチャートの優先順位に従い，低压代替注水系（可搬型）による原子炉圧力容器への注水時に可搬型代替注水中型ポンプ又は可搬型代替注水大型ポンプを使用する。

※3：「低压代替注水系」とは，低压代替注水系（常設），代替循環冷却系，消火系，補給水系及び低压代替注水系（可搬型）をいい，重大事故等時の対応手段選択フローチャートの優先順位に従い，運転状態の確認を実施する。

第1.8－25図 重大事故等時の対応手段選択フローチャート（2／2）



審査基準，基準規則と対処設備との対応表（1／8）

| 技術的能力審査基準（1.8）                                                                                                                                                                                                     | 番号 | 設置許可基準規則（第51条）                                                                                                                                                                                                            | 技術基準規則（第66条）                                                                                                                                                                                                              | 番号     |
|--------------------------------------------------------------------------------------------------------------------------------------------------------------------------------------------------------------------|----|---------------------------------------------------------------------------------------------------------------------------------------------------------------------------------------------------------------------------|---------------------------------------------------------------------------------------------------------------------------------------------------------------------------------------------------------------------------|--------|
| <p>【本文】</p> <p>発電用原子炉設置者において、炉心の著しい損傷が発生した場合において原子炉格納容器の破損を防止するため、溶融し、原子炉格納容器の下部に落下した炉心を冷却するために必要な手順等が適切に整備されているか、又は整備される方針が適切に示されていること。</p>                                                                       | ①  | <p>【本文】</p> <p>発電用原子炉施設には、炉心の著しい損傷が発生した場合において原子炉格納容器の破損を防止するため、溶融し、原子炉格納容器の下部に落下した炉心を冷却するために必要な設備を設けなければならない。</p>                                                                                                         | <p>【本文】</p> <p>発電用原子炉施設には、炉心の著しい損傷が発生した場合において原子炉格納容器の破損を防止するため、溶融し、原子炉格納容器の下部に落下した炉心を冷却するために必要な設備を施設しなければならない。</p>                                                                                                        | ④      |
| <p>【解釈】</p> <p>1 「溶融し、原子炉格納容器の下部に落下した炉心を冷却するために必要な手順等」とは、以下に掲げる措置又はこれらと同等以上の効果を有する措置を行うための手順等をいう。</p> <p>なお、原子炉格納容器下部に落下した溶融炉心の冷却は、溶融炉心・コンクリート相互作用（MCCI）を抑制すること及び溶融炉心が拉がり原子炉格納容器バウナダリに接触することを防止するために行われるものである。</p> | —  | <p>【解釈】</p> <p>1 第51条に規定する「溶融し、原子炉格納容器の下部に落下した炉心を冷却するために必要な設備」とは、以下に掲げる措置又はこれらと同等以上の効果を有する措置を行うための設備をいう。</p> <p>なお、原子炉格納容器下部に落下した溶融炉心の冷却は、溶融炉心・コンクリート相互作用（MCCI）を抑制すること及び溶融炉心が拉がり原子炉格納容器バウナダリに接触することを防止するために行われるものである。</p> | <p>【解釈】</p> <p>1 第66条に規定する「溶融し、原子炉格納容器の下部に落下した炉心を冷却するために必要な設備」とは、以下に掲げる措置又はこれらと同等以上の効果を有する措置を行うための設備をいう。</p> <p>なお、原子炉格納容器下部に落下した溶融炉心の冷却は、溶融炉心・コンクリート相互作用（MCCI）を抑制すること及び溶融炉心が拉がり原子炉格納容器バウナダリに接触することを防止するために行われるものである。</p> | —      |
| <p>(1)原子炉格納容器下部に落下した溶融炉心の冷却</p> <p>a)炉心の著しい損傷が発生した場合において、原子炉格納容器下部注水設備により、原子炉格納容器の破損を防止するために必要な手順等を整備すること。</p>                                                                                                     | ②  | <p>a)原子炉格納容器下部注水設備を設置すること。原子炉格納容器下部注水設備とは、以下に掲げる措置又はこれらと同等以上の効果を有する措置を行うための設備をいう。</p> <p>i)原子炉格納容器下部注水設備（ポンプ車及び耐圧ホース等）を整備すること。（可搬型の原子炉格納容器下部注水設備の場合は、接続する建屋内の流路をあらかじめ敷設すること。）</p>                                         | <p>a)原子炉格納容器下部注水設備を設置すること。原子炉格納容器下部注水設備とは、以下に掲げる措置又はこれらと同等以上の効果を有する措置を行うための設備をいう。</p> <p>i)原子炉格納容器下部注水設備（ポンプ車及び耐圧ホース等）を整備すること。（可搬型の原子炉格納容器下部注水設備の場合は、接続する建屋内の流路をあらかじめ敷設すること。）</p>                                         | ⑤      |
| <p>(2)溶融炉心の原子炉格納容器下部への落下遅延・防止</p> <p>a)溶融炉心の原子炉格納容器下部への落下を遅延又は防止するため、原子炉圧力容器へ注水する手順等を整備すること。</p>                                                                                                                   | ③  | <p>ii)原子炉格納容器下部注水設備は、多重性又は多様性及び独立性を有し、位置的分散を図ること。（ただし、建屋内の構造上の流路及び配管を除く。）</p> <p>b)これらの設備は、交流又は直流電源が必要な場合は代替電源設備からの給電を可能とすること。</p>                                                                                        | <p>ii)原子炉格納容器下部注水設備は、多重性又は多様性及び独立性を有し、位置的分散を図ること。（ただし、建屋内の構造上の流路及び配管を除く。）</p> <p>b)これらの設備は、交流又は直流電源が必要な場合は代替電源設備からの給電を可能とすること。</p>                                                                                        | ⑥<br>⑦ |



審査基準，基準規則と対処設備との対応表（2／8）

| 重大事故等対処設備                                                                                                                                                                   |               |          |                            |    | 自主対策設備                                                                                                               |               |
|-----------------------------------------------------------------------------------------------------------------------------------------------------------------------------|---------------|----------|----------------------------|----|----------------------------------------------------------------------------------------------------------------------|---------------|
| 手段                                                                                                                                                                          | 機器名称          | 既設<br>新設 | 解釈<br>対応番号                 | 備考 | 手段                                                                                                                   | 機器名称          |
| ベ<br>デ<br>ス<br>タ<br>ル<br>（<br>ド<br>ラ<br>イ<br>ウ<br>エ<br>ル<br>部<br>）<br>に<br>よ<br>る<br>注<br>水                                                                                 | 常設低圧代替注水系ポンプ  | 新設       | ①<br>②<br>④<br>⑤<br>⑥<br>⑦ | —  | 消<br>火<br>系<br>に<br>よ<br>る<br>ベ<br>デ<br>ス<br>タ<br>ル<br>（<br>ド<br>ラ<br>イ<br>ウ<br>エ<br>ル<br>部<br>）<br>へ<br>の<br>注<br>水 | コリウムシールド      |
|                                                                                                                                                                             | コリウムシールド      | 新設       |                            |    |                                                                                                                      | ディーゼル駆動消火ポンプ  |
|                                                                                                                                                                             | 代替淡水貯槽        | 新設       |                            |    |                                                                                                                      | 格納容器下部注水系配管・弁 |
|                                                                                                                                                                             | 低圧代替注水系配管・弁   | 新設       |                            |    |                                                                                                                      | 原子炉格納容器       |
|                                                                                                                                                                             | 格納容器下部注水系配管・弁 | 新設       |                            |    |                                                                                                                      | 常設代替交流電源設備    |
|                                                                                                                                                                             | 原子炉格納容器       | 既設       |                            |    |                                                                                                                      | 可搬型代替交流電源設備   |
|                                                                                                                                                                             | 常設代替交流電源設備    | 新設       |                            |    |                                                                                                                      | 燃料給油設備        |
|                                                                                                                                                                             | 燃料給油設備        | 新設       |                            |    |                                                                                                                      | ろ過水貯蔵タンク      |
| 格<br>納<br>容<br>器<br>下<br>部<br>注<br>水<br>系<br>（<br>可<br>搬<br>型<br>）<br>に<br>よ<br>る<br>ベ<br>デ<br>ス<br>タ<br>ル<br>（<br>ド<br>ラ<br>イ<br>ウ<br>エ<br>ル<br>部<br>）<br>へ<br>の<br>注<br>水 | 可搬型代替注水中型ポンプ  | 新設       | ①<br>②<br>④<br>⑤<br>⑥<br>⑦ | —  |                                                                                                                      | 多目的タンク        |
|                                                                                                                                                                             | 可搬型代替注水大型ポンプ  | 新設       |                            |    |                                                                                                                      | 消火系配管・弁       |
|                                                                                                                                                                             | コリウムシールド      | 新設       |                            |    | コリウムシールド                                                                                                             |               |
|                                                                                                                                                                             | 西側淡水貯水設備      | 新設       |                            |    | 復水移送ポンプ                                                                                                              |               |
|                                                                                                                                                                             | 代替淡水貯槽        | 新設       |                            |    | 格納容器下部注水系配管・弁                                                                                                        |               |
|                                                                                                                                                                             | 低圧代替注水系配管・弁   | 新設       |                            |    | 原子炉格納容器                                                                                                              |               |
|                                                                                                                                                                             | 格納容器下部注水系配管・弁 | 新設       |                            |    | 常設代替交流電源設備                                                                                                           |               |
|                                                                                                                                                                             | ホース           | 新設       |                            |    | 可搬型代替交流電源設備                                                                                                          |               |
|                                                                                                                                                                             | 原子炉格納容器       | 既設       |                            |    | 燃料給油設備                                                                                                               |               |
|                                                                                                                                                                             | 常設代替交流電源設備    | 新設       |                            |    | 復水貯蔵タンク                                                                                                              |               |
|                                                                                                                                                                             | 可搬型代替交流電源設備   | 新設       |                            |    | 補給水系配管・弁                                                                                                             |               |
|                                                                                                                                                                             | 燃料給油設備        | 新設       |                            |    | 消火系配管・弁                                                                                                              |               |



審査基準，基準規則と対処設備との対応表（3／8）

| 重大事故等対処設備               |                          |          |             |    | 自主対策設備 |      |
|-------------------------|--------------------------|----------|-------------|----|--------|------|
| 手段                      | 機器名称                     | 既設<br>新設 | 解釈<br>対応番号  | 備考 | 手段     | 機器名称 |
| 原子炉隔離時冷却系による原子炉压力容器への注水 | 原子炉隔離時冷却系ポンプ             | 既設       | ①<br>③<br>④ | —  | —      | —    |
|                         | サブプレッション・プール             | 既設       |             |    |        |      |
|                         | 原子炉隔離時冷却系（蒸気系）配管・弁       | 既設       |             |    |        |      |
|                         | 主蒸気系配管・弁                 | 既設       |             |    |        |      |
|                         | 原子炉隔離時冷却系（注水系）配管・弁・ストレーナ | 既設       |             |    |        |      |
|                         | 原子炉压力容器                  | 既設       |             |    |        |      |
|                         | 常設代替交流電源設備               | 新設       |             |    |        |      |
|                         | 可搬型代替交流電源設備              | 新設       |             |    |        |      |
|                         | 常設代替直流電源設備               | 新設       |             |    |        |      |
|                         | 可搬型代替直流電源設備              | 新設       |             |    |        |      |
|                         | 燃料給油設備                   | 新設       |             |    |        |      |



審査基準，基準規則と対処設備との対応表（4／8）

| 重大事故等対処設備                 |                     |          |             |    | 自主対策設備             |              |
|---------------------------|---------------------|----------|-------------|----|--------------------|--------------|
| 手段                        | 機器名称                | 既設<br>新設 | 解釈<br>対応番号  | 備考 | 手段                 | 機器名称         |
| 高圧代替注水系による原子炉压力容器への注水     | 常設高圧代替注水系ポンプ        | 新設       | ①<br>③<br>④ | —  | 消火系による原子炉压力容器への注水  | ディーゼル駆動消火ポンプ |
|                           | サプレッション・プール         | 既設       |             |    |                    | 残留熱除去系B系配管・弁 |
|                           | 高圧代替注水系（蒸気系）配管・弁    | 新設       |             |    |                    | 原子炉压力容器      |
|                           | 主蒸気系配管・弁            | 既設       |             |    |                    | 常設代替交流電源設備   |
|                           | 原子炉隔離時冷却系（蒸気系）配管・弁  | 既設       |             |    |                    | 可搬型代替交流電源設備  |
|                           | 高圧代替注水系（注水系）配管・弁    | 新設       |             |    |                    | 燃料給油設備       |
|                           | 高圧炉心スプレー系配管・弁・ストレーナ | 既設       |             |    |                    | ろ過水貯蔵タンク     |
|                           | 原子炉隔離時冷却系（注水系）配管・弁  | 既設       |             |    |                    | 多目的タンク       |
|                           | 原子炉压力容器             | 既設       |             |    |                    | 消火系配管・弁      |
|                           | 常設代替交流電源設備          | 新設       |             |    | 補給水系による原子炉压力容器への注水 | 復水移送ポンプ      |
|                           | 可搬型代替交流電源設備         | 新設       |             |    |                    | 残留熱除去系B系配管・弁 |
|                           | 常設代替直流電源設備          | 新設       |             |    |                    | 原子炉压力容器      |
|                           | 可搬型代替直流電源設備         | 新設       |             |    |                    | 常設代替交流電源設備   |
|                           | 燃料給油設備              | 新設       |             |    |                    | 可搬型代替交流電源設備  |
|                           |                     |          |             |    |                    | 燃料給油設備       |
| 低圧代替注水系（常設）による原子炉压力容器への注水 | 常設低圧代替注水系ポンプ        | 新設       | ①<br>③<br>④ | —  | 補給水系による原子炉压力容器への注水 | 復水貯蔵タンク      |
|                           | 代替淡水貯槽              | 新設       |             |    |                    | 補給水系配管・弁     |
|                           | 低圧代替注水系配管・弁         | 新設       |             |    |                    | 消火系配管・弁      |
|                           | 残留熱除去系C系配管・弁        | 既設       |             |    |                    |              |
|                           | 原子炉压力容器             | 既設       |             |    | —                  | —            |
|                           | 常設代替交流電源設備          | 新設       |             |    |                    |              |
|                           | 燃料給油設備              | 新設       |             |    |                    |              |



審査基準，基準規則と対処設備との対応表（5／8）

| 重大事故等対処設備                  |                     |          |             |    | 自主対策設備                 |                  |
|----------------------------|---------------------|----------|-------------|----|------------------------|------------------|
| 手段                         | 機器名称                | 既設<br>新設 | 解釈<br>対応番号  | 備考 | 手段                     | 機器名称             |
| 低圧代替注水系（可搬型）による原子炉圧力容器への注水 | 可搬型代替注水中型ポンプ        | 新設       | ①<br>③<br>④ | —  | —                      | —                |
|                            | 可搬型代替注水大型ポンプ        | 新設       |             |    |                        |                  |
|                            | 西側淡水貯水設備            | 新設       |             |    |                        |                  |
|                            | 代替淡水貯槽              | 新設       |             |    |                        |                  |
|                            | 低圧代替注水系配管・弁         | 新設       |             |    |                        |                  |
|                            | 残留熱除去系C系配管・弁        | 既設       |             |    |                        |                  |
|                            | 低圧炉心スプレイ系配管・弁・スパージャ | 既設       |             |    |                        |                  |
|                            | ホース                 | 新設       |             |    |                        |                  |
|                            | 原子炉圧力容器             | 既設       |             |    |                        |                  |
|                            | 常設代替交流電源設備          | 新設       |             |    |                        |                  |
|                            | 可搬型代替交流電源設備         | 新設       |             |    |                        |                  |
|                            | 燃料給油設備              | 新設       |             |    |                        |                  |
| 代替循環冷却系による原子炉圧力容器への注水①     | 代替循環冷却系ポンプ          | 新設       | ①<br>③<br>④ | —  | 代替循環冷却系による原子炉圧力容器への注水③ | 代替循環冷却系ポンプ       |
|                            | 残留熱除去系海水ポンプ         | 既設       |             |    |                        | 残留熱除去系熱交換器       |
|                            | 残留熱除去系海水ストレーナ       | 既設       |             |    |                        | 可搬型代替注水大型ポンプ     |
|                            | 残留熱除去系熱交換器          | 既設       |             |    |                        | サブプレッション・プール     |
|                            | サブプレッション・プール        | 既設       |             |    |                        | 代替循環冷却系配管・弁      |
|                            | 代替循環冷却系配管・弁         | 新設       |             |    |                        | 残留熱除去系配管・弁・ストレーナ |
|                            | 残留熱除去系配管・弁・ストレーナ    | 既設       |             |    |                        | 原子炉圧力容器          |
|                            | 原子炉圧力容器             | 既設       |             |    |                        | 常設代替交流電源設備       |
|                            | 常設代替交流電源設備          | 新設       |             |    |                        | 燃料給油設備           |
|                            | 燃料給油設備              | 新設       |             |    |                        | —                |
|                            |                     |          |             |    | —                      | —                |



審査基準，基準規則と対処設備との対応表（6／8）

| 重大事故等対処設備                 |                  |          |             |    | 自主対策設備 |      |
|---------------------------|------------------|----------|-------------|----|--------|------|
| 手段                        | 機器名称             | 既設<br>新設 | 解釈<br>対応番号  | 備考 | 手段     | 機器名称 |
| 代替循環冷却系による原子炉圧力容器への注水②    | 代替循環冷却系ポンプ       | 新設       | ①<br>③<br>④ | —  | —      | —    |
|                           | 緊急用海水ポンプ         | 新設       |             |    |        |      |
|                           | 緊急用海水ストレーナ       | 新設       |             |    |        |      |
|                           | 残留熱除去系熱交換器       | 既設       |             |    |        |      |
|                           | サブプレッション・プール     | 既設       |             |    |        |      |
|                           | 代替循環冷却系配管・弁      | 新設       |             |    |        |      |
|                           | 残留熱除去系配管・弁・ストレーナ | 既設       |             |    |        |      |
|                           | 原子炉圧力容器          | 既設       |             |    |        |      |
|                           | 常設代替交流電源設備       | 新設       |             |    |        |      |
|                           | 燃料給油設備           | 新設       |             |    |        |      |
|                           |                  |          |             |    |        |      |
| ほう酸水注入系による原子炉圧力容器へのほう酸水注入 | ほう酸水注入ポンプ        | 既設       | ①<br>③<br>④ | —  | —      | —    |
|                           | ほう酸水貯蔵タンク        | 既設       |             |    |        |      |
|                           | ほう酸水注入系配管・弁      | 既設       |             |    |        |      |
|                           | 原子炉圧力容器          | 既設       |             |    |        |      |
|                           | 常設代替交流電源設備       | 新設       |             |    |        |      |
|                           | 可搬型代替交流電源設備      | 新設       |             |    |        |      |
|                           | 燃料給油設備           | 新設       |             |    |        |      |



審査基準，基準規則と対処設備との対応表（7／8）

| 技術的能力審査基準（1.8）                                                                                                                                                                                                     | 適合方針                                                                                                                                                                                        |
|--------------------------------------------------------------------------------------------------------------------------------------------------------------------------------------------------------------------|---------------------------------------------------------------------------------------------------------------------------------------------------------------------------------------------|
| <p>【要求事項】</p> <p>発電用原子炉設置者において、炉心の著しい損傷が発生した場合において原子炉格納容器の破損を防止するため、熔融し、原子炉格納容器の下部に落下した炉心を冷却するために必要な手順等が適切に整備されているか、又は整備される方針が適切に示されていること。</p>                                                                     | <p>炉心の著しい損傷が発生した場合において、原子炉格納容器の破損を防止するため、熔融し、原子炉格納容器の下部に落下した炉心を冷却する手段として、常設低圧代替注水系ポンプ及び格納容器下部注水系（可搬型）として使用する可搬型代替注水中型ポンプ又は可搬型代替注水大型ポンプによるペデスタル（ドライウェル部）の床面に落下した熔融炉心を冷却するために必要な手順等を整備する。</p> |
| <p>【解釈】</p> <p>1 「熔融し、原子炉格納容器の下部に落下した炉心を冷却するために必要な手順等」とは、以下に掲げる装置又はこれらと同等以上の効果を有する措置を行うための手順等をいう。</p> <p>なお、原子炉格納容器下部に落下した熔融炉心の冷却は、熔融炉心・コンクリート相互作用（MCCI）を抑制すること及び熔融炉心が拡がり原子炉格納容器バウンダリに接触することを防止するために行われるものである。</p> | <p>—</p>                                                                                                                                                                                    |
| <p>（1）原子炉格納容器下部に落下した熔融炉心の冷却</p> <p>a）炉心の著しい損傷が発生した場合において、原子炉格納容器下部注水設備により、原子炉格納容器の破損を防止するために必要な手順等を整備すること。</p>                                                                                                     | <p>炉心の著しい損傷が発生した場合において、原子炉格納容器の破損を防止する手段として、原子炉格納容器下部注水設備である常設低圧代替注水系ポンプ及び格納容器下部注水系（可搬型）として使用する可搬型代替注水中型ポンプ又は可搬型代替注水大型ポンプによるペデスタル（ドライウェル部）の床面に落下した熔融炉心を冷却するために必要な手順等を整備する。</p>              |



審査基準，基準規則と対処設備との対応表（8／8）

| 技術的能力審査基準（1.8）                                                                                   | 適合方針                                                                                                                                                                                                 |
|--------------------------------------------------------------------------------------------------|------------------------------------------------------------------------------------------------------------------------------------------------------------------------------------------------------|
| <p>（2）熔融炉心の原子炉格納容器下部への落下遅延・防止</p> <p>a）熔融炉心の原子炉格納容器下部への落下を遅延又は防止するため、原子炉圧力容器へ注水する手順等を整備すること。</p> | <p>炉心の著しい損傷が発生した場合において、熔融炉心の原子炉格納容器下部への落下を遅延又は防止する手段として、原子炉隔離時冷却系ポンプ，常設高圧代替注水系ポンプ，常設低圧代替注水系ポンプ，代替循環冷却系ポンプ，低圧代替注水系（可搬型）として使用する可搬型代替注水中型ポンプ又は可搬型代替注水大型ポンプ及びほう酸水注入ポンプによる原子炉圧力容器へ注水するために必要な手順等を整備する。</p> |



自主対策設備仕様

| 機器名称                               | 常設<br>／可搬 | 耐震性    | 容量                         | 揚程     | 個数              |
|------------------------------------|-----------|--------|----------------------------|--------|-----------------|
| ディーゼル駆動消火ポンプ                       | 常設        | Cクラス   | 約 4.3m <sup>3</sup> ／min   | 90m    | 1 個             |
| ろ過水貯蔵タンク                           | 常設        | Cクラス   | 1,500m <sup>3</sup>        | —      | 1 個             |
| 多目的タンク                             | 常設        | Cクラス   | 1,500m <sup>3</sup>        | —      | 1 個             |
| 復水移送ポンプ                            | 常設        | Bクラス   | 145.4m <sup>3</sup> ／h／個   | 85.4m  | 2 個             |
| 復水貯蔵タンク                            | 常設        | Bクラス   | 2,000m <sup>3</sup> ／個     | —      | 2 個             |
| 可搬型代替注水大型ポンプ<br>(代替残留熱除去系海水系として使用) | 可搬        | Sクラス※1 | 約 1,320m <sup>3</sup> ／h／個 | 約 140m | 2 個<br>(予備 2 個) |

※1：Sクラスの機能維持



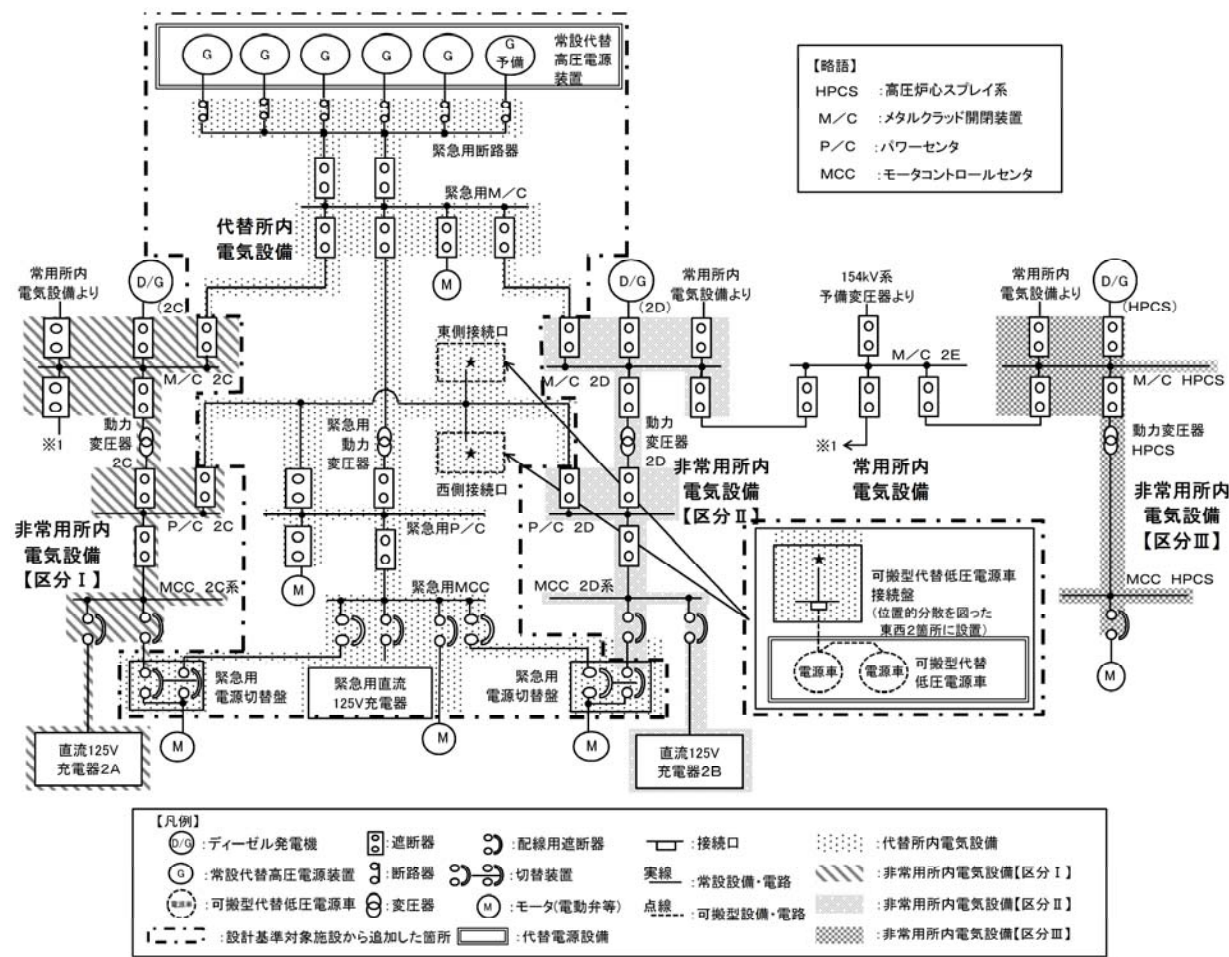

第1図 対応手段として選定した設備の電源構成図（交流電源）







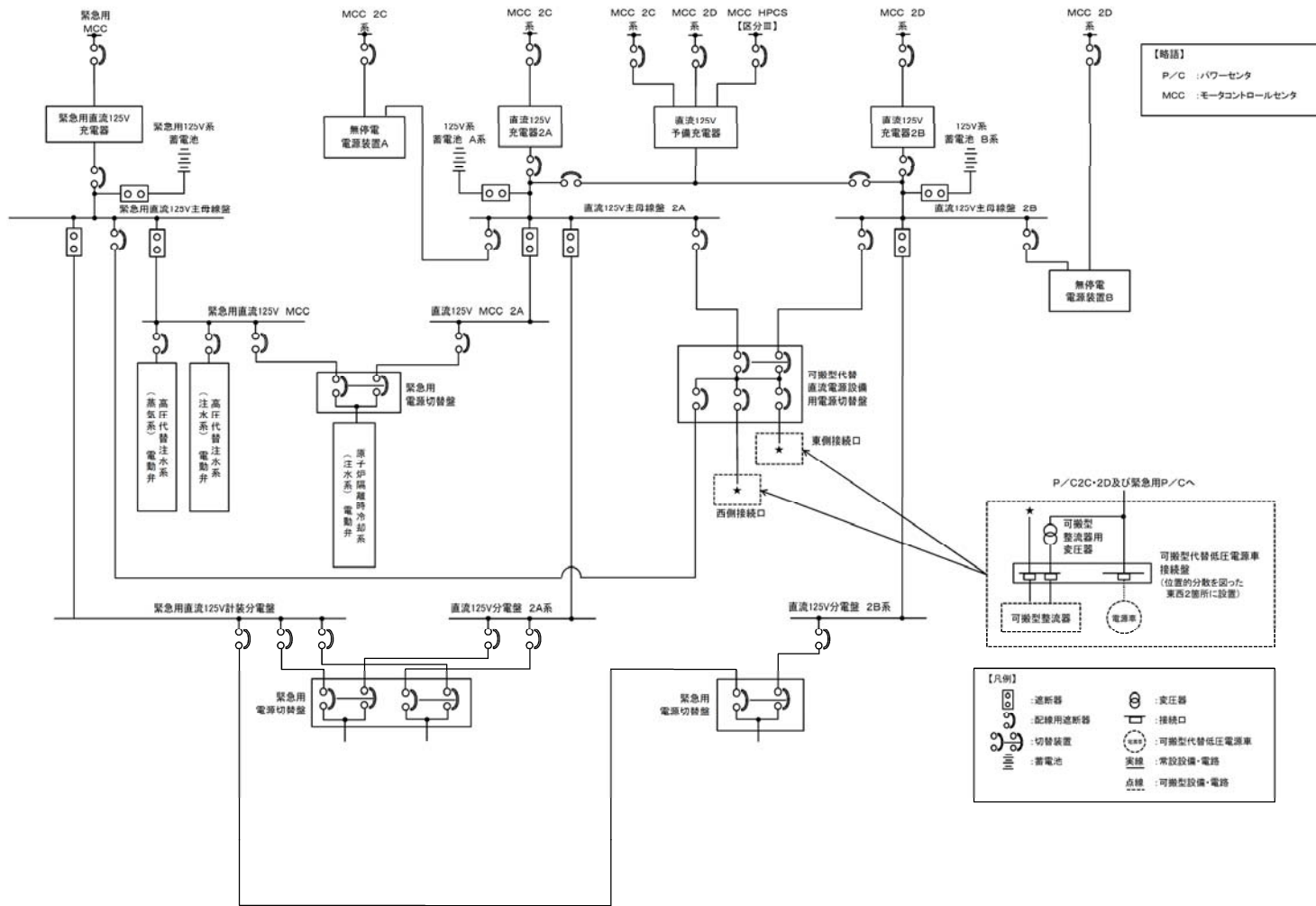

第3図 対応手段として選定した設備の電源構成図（直流電源）



## 重大事故対策の成立性

## 1. 格納容器下部注水系（可搬型）によるペデスタル（ドライウェル部）への注水（淡水／海水）

## (1) 格納容器下部注水系（可搬型）として使用する可搬型代替注水中型ポンプ又は可搬型代替注水大型ポンプによる送水（淡水／海水）

## a. 操作概要

格納容器下部注水系（可搬型）によるペデスタル（ドライウェル部）への注水が必要な状況において、外部接続口及び水源を選定し、取水箇所まで移動するとともに、送水ルートを確保した後、格納容器下部注水系（可搬型）として使用する可搬型代替注水中型ポンプ又は可搬型代替注水大型ポンプによりペデスタル（ドライウェル部）へ送水する。

## b. 作業場所

屋外（原子炉建屋東側周辺、原子炉建屋西側周辺、常設代替高圧電源装置置場東側周辺、常設代替高圧電源装置置場西側周辺、取水箇所（西側淡水貯水設備、代替淡水貯槽）周辺）

## c. 必要要員数及び操作時間

格納容器下部注水系（可搬型）として使用する可搬型代替注水中型ポンプ又は可搬型代替注水大型ポンプによる送水として、最長時間を要する代替淡水貯槽から原子炉建屋東側接続口を使用した送水に必要な要員数、所要時間は以下のとおり。

必要要員数：8名（重大事故等対応要員8名）

所要時間目安※1：535分以内

※1：所要時間目安は、模擬により算定した時間



#### 所要時間内訳

準備：30分（放射線防護具着用を含む）

移動：30分<sup>※2</sup>（移動経路：南側保管場所から代替淡水貯槽周辺  
（ホース積込み及び荷卸しを含む））

系統構成：475分<sup>※2</sup>（対象作業：ポンプ設置，ホース敷設等）

送水準備：20分

※2：移動及び系統構成は並行して行う。

#### d．操作の成立性について

作業環境：車両の作業用照明，ヘッドライト及びLEDライトにより，夜間における作業性を確保している。また，放射性物質が放出される可能性があることから，操作は放射線防護具（全面マスク，個人線量計，綿手袋，ゴム手袋）を着用して作業を行う。

移動経路：車両のヘッドライトの他，ヘッドライト及びLEDライトを携帯しており，夜間においても接近可能である。また，アクセスルート上に支障となる設備はない。

操作性：格納容器下部注水系（可搬型）として使用する可搬型代替注水中型ポンプ又は可搬型代替注水大型ポンプからのホース接続は，専用の結合金具を使用して容易に接続可能である。作業エリア周辺には，支障となる設備はなく，十分な作業スペースを確保している。

連絡手段：衛星電話設備（固定型，携帯型），無線連絡設備（固定型，携帯型），電力保安通信用電話設備（固定電話機，PHS端末），送受話器のうち，使用可能な設備により，災害対策本部との連絡が可能である。





可搬型代替注水大型ポンプ



車両の作業用照明



ホース接続訓練



車両操作訓練（ポンプ起動）



可搬型代替注水中型ポンプ



ホース敷設訓練





夜間での送水訓練（ポンプ設置）



放射線防護具着用による送水訓練  
（交代要員参集）



放射線防護具着用による送水訓練  
（水中ポンプユニット設置）



## 2. 消火系によるペデスタル（ドライウエル部）への注水

### (1) 系統構成

#### a. 操作概要

消火系によるペデスタル（ドライウエル部）への注水が必要な状況において、タービン建屋地上1階まで移動するとともに、系統構成を実施し、ディーゼル駆動消火ポンプによりペデスタル（ドライウエル部）へ注水する。

#### b. 作業場所

タービン建屋地上1階（管理区域）

#### c. 必要要員数及び操作時間

消火系によるペデスタル（ドライウエル部）への注水における、現場での系統構成に必要な要員数、所要時間は以下のとおり。

必要要員数：2名（運転員等（当直運転員）2名）

所要時間目安：45分以内

所要時間内訳

移動：41分（移動経路：中央制御室からタービン建屋地上1階（放射線防護具着用を含む））

系統構成：4分（操作対象1弁：タービン建屋地上1階）

#### d. 操作の成立性について

作業環境：常用照明消灯時においても、ヘッドライト又はLEDライトを携行している。操作は汚染の可能性を考慮し放射線防護具（全面マスク、個人線量計、綿手袋、ゴム手袋）を着用して作業を行う。

移動経路：ヘッドライト又はLEDライトを携行しており近接可能で



ある。

操作性　：通常の弁操作であり，操作性に支障はない。

連絡手段：携行型有線通話装置，電力保安通信用電話設備（固定電話機，PHS端末），送受話器のうち，使用可能な設備により，中央制御室との連絡が可能である。



系統構成  
(⑦補助ボイラ冷却水元弁)



### 3. 補給水系によるペデスタル（ドライウエル部）への注水

#### (1) 系統構成

##### a. 操作概要

補給水系によるペデスタル（ドライウエル部）への注水が必要な状況において，原子炉建屋廃棄物処理棟中地下1階及びタービン建屋地上1階まで移動するとともに，系統構成を実施し，復水移送ポンプによりペデスタル（ドライウエル部）へ注水する。

##### b. 作業場所

原子炉建屋廃棄物処理棟中地下1階（管理区域）及びタービン建屋地上1階（管理区域）

##### c. 必要要員数及び操作時間

補給水系によるペデスタル（ドライウエル部）への注水における，現場での系統構成に必要な要員数，所要時間は以下のとおり。

必要要員数：8名（運転員等（当直運転員）2名，重大事故等対応要員6名）

所要時間目安：95分以内

##### 所要時間内訳

移動：40分（移動経路：中央制御室からタービン建屋地上1階（放射線防護具着用を含む））

21分（移動経路：原子炉建屋附属棟地上1階から原子炉建屋廃棄物処理棟中地下1階（放射線防護具着用を含む））

系統構成：25分（操作対象3弁：タービン建屋地上1階及び原子炉建屋廃棄物処理棟中地下1階）

連絡配管閉止フランジ切替え：49分



d. 操作の成立性について

作業環境：常用照明消灯時においても、ヘッドライト又はLEDライトを携行している。操作は汚染の可能性を考慮し放射線防護具（全面マスク，個人線量計，綿手袋，ゴム手袋）を着用して作業を行う。

移動経路：ヘッドライト又はLEDライトを携行しており近接可能である。

操作性：通常の弁操作であり，操作性に支障はない。

連絡手段：携行型有線通話装置，電力保安通信用電話設備（固定電話機，PHS端末），送受話器のうち，使用可能な設備により，中央制御室との連絡が可能である。



作業場所（全体）



連絡配管閉止フランジ



連絡配管閉止フランジ切替え訓練



系統構成  
(⑫補給水系ー消火系連絡ライン止め弁)





系統構成  
(⑬補助ボイラ冷却水元弁)



## 4. 低圧代替注水系（可搬型）による原子炉圧力容器への注水（淡水／海水）

- (1) 低圧代替注水系（可搬型）として使用する可搬型代替注水中型ポンプ又は可搬型代替注水大型ポンプによる送水（淡水／海水）

## a. 操作概要

低圧代替注水系（可搬型）による原子炉圧力容器への注水が必要な状況において、外部接続口及び水源を選定し、取水箇所まで移動するとともに、送水ルートを確認した後、低圧代替注水系（可搬型）として使用する可搬型代替注水中型ポンプ又は可搬型代替注水大型ポンプにより原子炉圧力容器へ送水する。

## b. 作業場所

屋外（原子炉建屋東側周辺、原子炉建屋西側周辺、常設代替高圧電源装置置場東側周辺、常設代替高圧電源装置置場西側周辺、取水箇所（西側淡水貯水設備、代替淡水貯槽）周辺）

## c. 必要要員数及び操作時間

低圧代替注水系（可搬型）として使用する可搬型代替注水中型ポンプ又は可搬型代替注水大型ポンプによる送水として、最長時間を要する代替淡水貯槽から低圧炉心スプレイ系配管による原子炉建屋東側接続口を使用した送水に必要な要員数、所要時間は以下のとおり。

必要要員数：8名（重大事故等対応要員8名）

所要時間目安<sup>※1</sup>：535分以内

※1：所要時間目安は、模擬により算定した時間

所要時間内訳

準備：30分（放射線防護具着用を含む）

移動：30分<sup>※2</sup>（移動経路：南側保管場所から代替淡水貯槽周辺



(ホース積込み及び荷卸しを含む)

系統構成：475分<sup>※2</sup> (対象作業：ポンプ設置，ホース敷設等)

送水準備：20分

※2：移動及び系統構成は並行して行う。

d. 操作の成立性について

作業環境：車両の作業用照明，ヘッドライト及びLEDライトにより，夜間における作業性を確保している。また，放射性物質が放出される可能性があることから，操作は放射線防護具（全面マスク，個人線量計，綿手袋，ゴム手袋）を着用して作業を行う。

移動経路：車両のヘッドライトの他，ヘッドライト及びLEDライトを携帯しており，夜間においても接近可能である。また，アクセスルート上に支障となる設備はない。

操作性：低圧代替注水系（可搬型）として使用する可搬型代替注水中型ポンプ又は可搬型代替注水大型ポンプからのホース接続は，専用の結合金具を使用して容易に接続可能である。作業エリア周辺には，支障となる設備はなく，十分な作業スペースを確保している。

連絡手段：衛星電話設備（固定型，携帯型），無線連絡設備（固定型，携帯型），電力保安通信用電話設備（固定電話機，PHS端末），送受話器のうち，使用可能な設備により，災害対策本部との連絡が可能である。





可搬型代替注水大型ポンプ



車両の作業用照明



ホース接続訓練



車両操作訓練（ポンプ起動）



可搬型代替注水中型ポンプ



ホース敷設訓練





夜間での送水訓練（ポンプ設置）



放射線防護具着用による送水訓練  
（交代要員参集）



放射線防護具着用による送水訓練  
（水中ポンプユニット設置）



## 5. 消火系による原子炉圧力容器への注水

### (1) 系統構成

#### a. 操作概要

消火系による原子炉圧力容器への注水が必要な状況において、タービン建屋地上1階まで移動するとともに、系統構成を実施し、ディーゼル駆動消火ポンプにより原子炉圧力容器へ注水する。

#### b. 作業場所

タービン建屋地上1階（管理区域）

#### c. 必要要員数及び操作時間

消火系による原子炉圧力容器への注水における、現場での系統構成に必要な要員数、所要時間は以下のとおり。

必要要員数：2名（運転員等（当直運転員）2名）

所要時間目安：45分以内

所要時間内訳

移動：41分（移動経路：中央制御室からタービン建屋地上1階（放射線防護具着用を含む））

系統構成：4分（操作対象1弁：タービン建屋地上1階）

#### d. 操作の成立性について

作業環境：常用照明消灯時においても、ヘッドライト又はLEDライトを携行している。操作は汚染の可能性を考慮し放射線防護具（全面マスク、個人線量計、綿手袋、ゴム手袋）を着用して作業を行う。

移動経路：ヘッドライト又はLEDライトを携行しており近接可能である。



操作性　：通常の弁操作であり，操作性に支障はない。

連絡手段：携行型有線通話装置，電力保安通信用電話設備（固定電話機，PHS端末），送受話器のうち，使用可能な設備により，中央制御室との連絡が可能である。



系統構成  
(⑤補助ボイラ冷却水元弁)



## 6. 補給水系による原子炉圧力容器への注水

### (1) 系統構成

#### a. 操作概要

補給水系による原子炉圧力容器への注水が必要な状況において、原子炉建屋廃棄物処理棟中地下1階及びタービン建屋地上1階まで移動するとともに、系統構成を実施し、復水移送ポンプにより原子炉圧力容器へ注水する。

#### b. 作業場所

原子炉建屋廃棄物処理棟中地下1階及びタービン建屋地上1階（管理区域）

#### c. 必要要員数及び操作時間

補給水系による原子炉圧力容器への注水における、現場での系統構成に必要な要員数、所要時間は以下のとおり。

必要要員数：8名（運転員等（当直運転員）2名、重大事故等対応要員6名）

所要時間目安：95分以内

#### 所要時間内訳

移動：40分（移動経路：中央制御室からタービン建屋地上1階（放射線防護具着用を含む））

21分（移動経路：原子炉建屋附属棟地上1階から原子炉建屋廃棄物処理棟中地下1階（放射線防護具着用を含む））

系統構成：25分（操作対象3弁：タービン建屋地上1階及び原子炉建屋廃棄物処理棟中地下1階）

連絡配管閉止フランジ切替え：49分



d. 操作の成立性について

作業環境：常用照明消灯時においても、ヘッドライト又はLEDライトを携行している。操作は汚染の可能性を考慮し放射線防護具（全面マスク、個人線量計、綿手袋、ゴム手袋）を着用して作業を行う。

移動経路：ヘッドライト又はLEDライトを携行しており近接可能である。

操作性：通常の弁操作であり、操作性に支障はない。

連絡手段：携行型有線通話装置、電力保安通信用電話設備（固定電話機、PHS端末）、送受話器のうち、使用可能な設備より、中央制御室との連絡が可能である。



作業場所（全体）



連絡配管閉止フランジ



連絡配管閉止フランジ切替え訓練



系統構成  
(⑩補給水系－消火系連絡ライン止め弁)





系統構成

(⑪補助ボイラ冷却水元弁)



炉心損傷及び原子炉圧力容器破損後の注水及び除熱の考え方について

炉心損傷後における重大事故等対処設備による注水や除熱の考え方を以下に示す。

1. 期待する重大事故等対処設備について

非常用炉心冷却系等の注水機能が喪失し炉心損傷に至った場合、重大事故等対処設備である低圧代替注水系（常設）、代替格納容器スプレイ冷却系（常設）、格納容器下部注水系（常設）及び代替循環冷却系の機能に期待し、炉心損傷の進展防止及び格納容器破損防止を図る手順としている。これらの系統の主な特徴を第1表に示す。

第1表 注水及び除熱手段の特徴（重大事故等対処設備）

| 系統                | 注水先              | ポンプ          | 水源               |
|-------------------|------------------|--------------|------------------|
| 低圧代替注水系（常設）       | 原子炉圧力容器          | 常設低圧代替注水系ポンプ | 代替淡水貯槽           |
| 代替格納容器スプレイ冷却系（常設） | ドライウエル           |              |                  |
| 格納容器下部注水系（常設）     | ペDESTAL（ドライウエル部） |              |                  |
| 代替循環冷却系           | 原子炉圧力容器          | 代替循環冷却系ポンプ   | サブプレッショ<br>ン・プール |
|                   | ドライウエル           |              |                  |
|                   | サブプレッショ<br>ン・プール |              |                  |

常設低圧代替注水系ポンプを用いた系統は、補機系を持たない独立した系統であり事故後早期に使用可能であるが、代替淡水貯槽を水源としており格納容器内へ外部から水を持ち込むため、継続して使用するとサブプレッショ  
ン・プール水位が上昇し、格納容器圧力逃がし装置による格納容器除熱の実施時期を早めることとなる※。



一方、代替循環冷却系は補機系の起動を要するため、常設低圧代替注水系ポンプを用いた系統に比べて起動に時間を要するが、サプレッション・プールを水源としており外部からの水の持ち込みは生じない。

上記の特徴を踏まえ、事象発生初期の原子炉への注水は常設低圧代替注水系ポンプを用いた系統を使用することとし、その後、外部からの水の持ち込みを抑制し、サプレッション・プール水位の上昇抑制による格納容器ベントの遅延を図り、可能な限り外部への影響を軽減するため、代替循環冷却系が使用可能となった段階で代替循環冷却系に切り替える手順とする。ただし、代替循環冷却系の運転時において、格納容器圧力・温度の上昇により追加の格納容器の冷却が必要な場合には、一時的に常設低圧代替注水系ポンプを用いた系統を使用する手順とする。

※：格納容器圧力逃がし装置におけるサプレッション・チェンバ側へのベント配管の水没を防止する観点から、サプレッション・プール水位が通常水位＋6.5m に到達した時点で、外部水源による水の持ち込みを制限した上で、格納容器圧力逃がし装置による格納容器除熱を実施する手順としている。

## 2. 炉心損傷及び原子炉圧力容器破損前後の注水及び除熱の考え方

### (1) 常設低圧代替注水系ポンプを用いた系統

#### a. 炉心損傷後の対応について

炉心損傷を判断した後は、補機系が不要であり短時間で注水が可能な低圧代替注水系（常設）により原子炉へ注水する手順としている。また、原子炉注水ができない場合においても、注水手段の確保に努めることとしている。したがって、炉心損傷前後ともに原子炉注水を実施する対応方針に違いはないが、事象進展の違いによって以下の異なる手順と



なる。

- ① L O C A 時に炉心が損傷した場合は、ヒートアップした炉心へ原子炉注水を実施することにより、炉内で発生する過熱蒸気がドライウェルに直接放出されドライウェル圧力及び雰囲気温度が急上昇する。そこで、格納容器の健全性を確保するために、L O C A の判断（ドライウェル圧力 13.7kPa [gage] 以上）及び炉心損傷の判断（格納容器雰囲気放射線モニタ（D/W）又は（S/C）の指示値が設計基準事故相当のガンマ線線量率の 10 倍以上）により、低圧代替注水系（常設）による原子炉注水操作と代替格納容器スプレイ冷却系（常設）による格納容器冷却操作（ドライウェルスプレイ）を同時に実施する。この場合、原子炉注水により過熱蒸気が発生することから、先行して常設低圧代替注水系ポンプを用いた代替格納容器スプレイ冷却系（常設）による格納容器冷却操作（ドライウェルスプレイ）を実施し、その後常設低圧代替注水系ポンプを用いた低圧代替注水系（常設）による原子炉注水操作を実施することで、ドライウェルスプレイを実施している状態で原子炉へ注水する手順とする。
- ② L O C A 時に炉心が損傷して原子炉注水が実施できない場合は、いずれは熔融炉心の炉心下部プレナムへの移行に伴う原子炉压力容器下部プレナム水との接触による発生蒸気がドライウェルに放出され、ドライウェル圧力及び雰囲気温度が急上昇することを踏まえて、常設低圧代替注水系ポンプを用いた代替格納容器スプレイ冷却系（常設）による格納容器冷却操作（ドライウェルスプレイ）を実施する手順とする。ただし、実際の操作としては、常設低圧代替注水系ポンプを用いた代替格納容器スプレイ冷却系（常設）による格納容器冷却操作（ドライウェルスプレイ）を実施後に常設低圧代替注水系ポンプを用いた



低圧代替注水系（常設）による原子炉注水操作を実施することから、炉心損傷の判断後にドライウェルスプレイをする手順は①と同様である。

b．原子炉圧力容器破損前の対応について

- ③通常運転時からペデスタル（ドライウェル部）水位を約 1m に維持する構造としているが、炉心損傷判断後は、原子炉圧力容器破損時の溶融炉心の冷却を考慮し、格納容器下部水位を確実に約 1m 確保するために常設低圧代替注水系ポンプを用いた格納容器下部注水系（常設）による格納容器下部水位確保操作を実施する手順とする。

c．原子炉圧力容器破損後短期の対応について

- ④原子炉圧力容器破損を検知した後は、溶融炉心とペデスタル（ドライウェル部）に存在する水との相互作用により、ドライウェル圧力及び雰囲気温度が急上昇するため、原子炉圧力容器破損を判断した場合は、常設低圧代替注水系ポンプを用いた代替格納容器スプレイ冷却系（常設）による格納容器冷却操作（ドライウェルスプレイ）を実施する手順とする。

- ⑤ドライウェルスプレイを開始した後は、ペデスタル（ドライウェル部）に落下した溶融炉心の冷却維持のため、常設低圧代替注水系ポンプを用いた格納容器下部注水系（常設）によるペデスタル（ドライウェル部）注水操作を実施する手順とする。

d．本システムの停止及び一時的な運転について

- ⑥本システムは外部水源を用いた手段であり、本システムの運転継続によりサプレッション・プール水位が上昇する。そこで、格納容器圧力逃がし装置による格納容器除熱操作を遅延させる観点から、本システムによる原子炉注水操作や格納容器冷却操作（ドライウェルスプレイ）を停止し、



代替循環冷却系による原子炉注水操作や格納容器除熱操作（ドライウェルスプレイ）を実施する。

- ⑦ただし、代替循環冷却系による原子炉注水操作や格納容器除熱操作（ドライウェルスプレイ）を実施する状態において格納容器圧力及び雰囲気温度が上昇する場合には、常設低圧代替注水系ポンプを用いた代替格納容器スプレイ冷却系（常設）による格納容器冷却操作（ドライウェルスプレイ）を一時的に実施する手順とする。

## (2) 代替循環冷却系

- ⑧代替循環冷却系は残留熱除去系海水系又は緊急用海水系等の補機系の起動後に期待できる系統であり運転開始までに一定の時間を要するが、内部水源であるため本系統の運転継続によりサプレッション・プール水位は上昇しない。したがって、起動が可能となった時点で本系統を運転開始する手順とし、サプレッション・プール水位の上昇を抑制しつつ、原子炉注水操作や格納容器除熱操作（ドライウェルスプレイ）を実施することで、損傷炉心の冷却や格納容器の冷却及び除熱を実施することとする。

## 3. 各事象の対応の流れについて

炉心損傷に至る事象としては、起因事象がLOCAの場合と過渡事象の場合で事象進展が異なることが考えられる。また、初期に原子炉注水に成功する場合と成功しない場合においても、事象進展が異なることが考えられる。以上の事象進展の違いを踏まえ、事故対応の流れを第1図に示す。



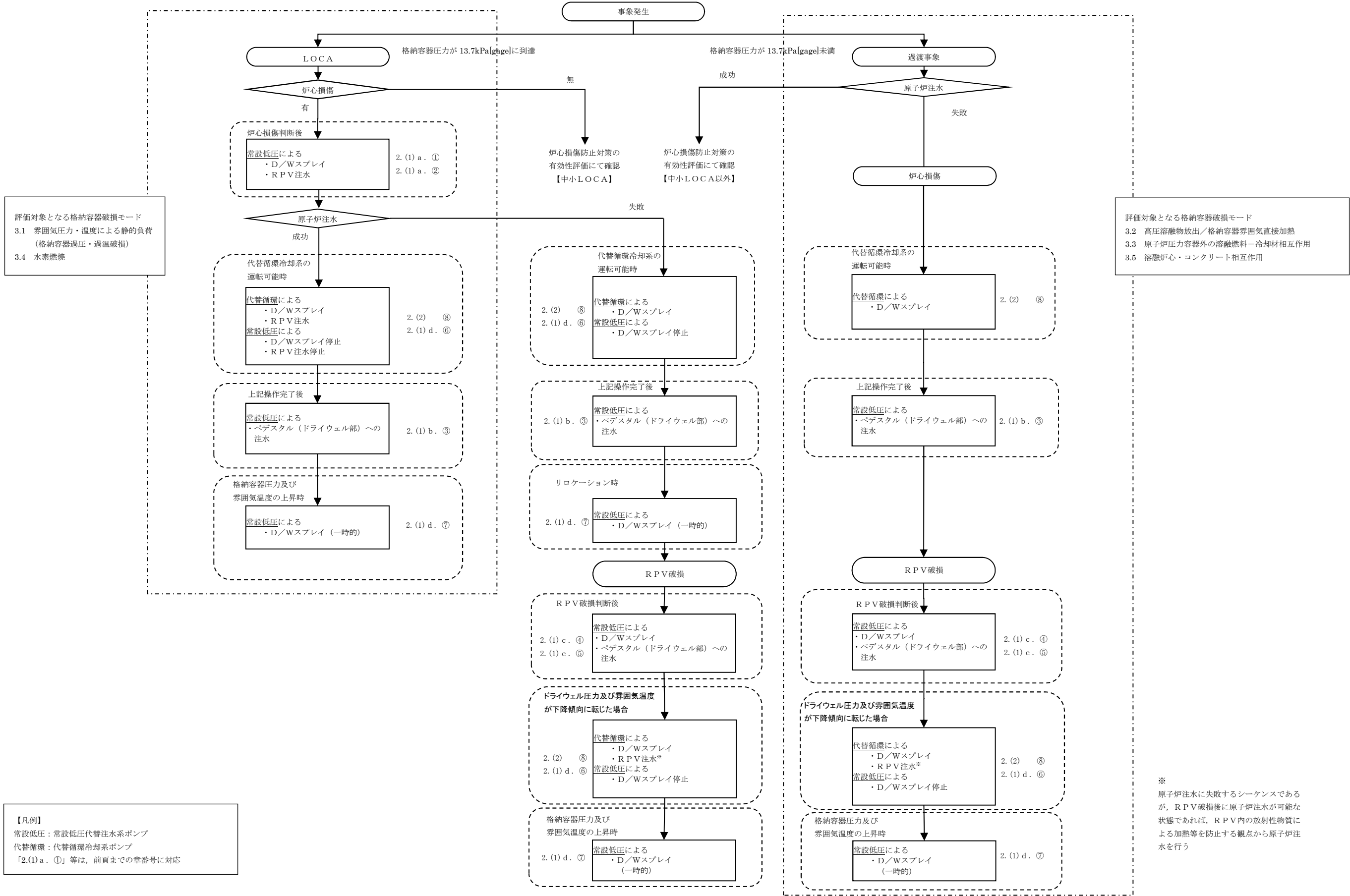

第 1 図 事故対応の流れ



#### 4. 長期安定停止に向けた対応について

長期安定停止に向けて格納容器圧力及び温度を低下させることを目的として、残留熱除去系、代替循環冷却系による格納容器除熱を実施し、格納容器の健全性を維持する。

また、炉心損傷後は水の放射線分解により格納容器内で酸素が発生するため、水素燃焼を防止する観点から、格納容器圧力逃がし装置による格納容器除熱操作（以下「格納容器ベント」という。）を実施する。

##### (1) 事故後長期にわたる格納容器の健全性について

有効性評価における格納容器温度・圧力の判断基準（評価項目）は200℃、2Pdと設定しており、200℃、2Pdの状態が継続することを考慮した評価が必要な部位はシール部である。このため、シール部については、200℃、2Pdの状態が7日間（168時間）継続した場合でもシール機能に影響がないことを確認することで、限界温度・圧力における格納容器閉じ込め機能の健全性を示している。

ここでは、200℃、2Pdを適用可能な7日間（168時間）以降においても、有効性評価で得られている厳しい条件を考慮し、格納容器の閉じ込め機能を示す。

また、上記に加えて、7日間（168時間）以降の累積放射線照射量についても、格納容器の閉じ込め機能に影響がないことを確認する。

##### (2) 7日間（168時間）以降の圧力、温度の条件

7日間（168時間）以降において、格納容器圧力が最も高くなるのは、「雰囲気圧力・温度による静的負荷（格納容器過圧・過温破損）」において代替循環冷却系を使用する場合のシーケンス及び「高圧熔融物放出／格



「格納容器雰囲気直接加熱」で想定されるシーケンスである。これらのシーケンスは、格納容器内酸素濃度が4.0vol%（ドライ条件）に到達した時点で、格納容器内酸素濃度上昇による格納容器ベントを遅延するため、310kPa[gage]までサブプレッション・チェンバへの窒素注入を行う手順としており、第1表で示すとおり、7日間（168時間）以降の格納容器圧力は最大で310kPa[gage]となる。代表的に、「雰囲気圧力・温度による静的負荷（格納容器過圧・過温破損）」において代替循環冷却系を使用する場合のシーケンスにおける格納容器圧力の推移を第1図に示す。

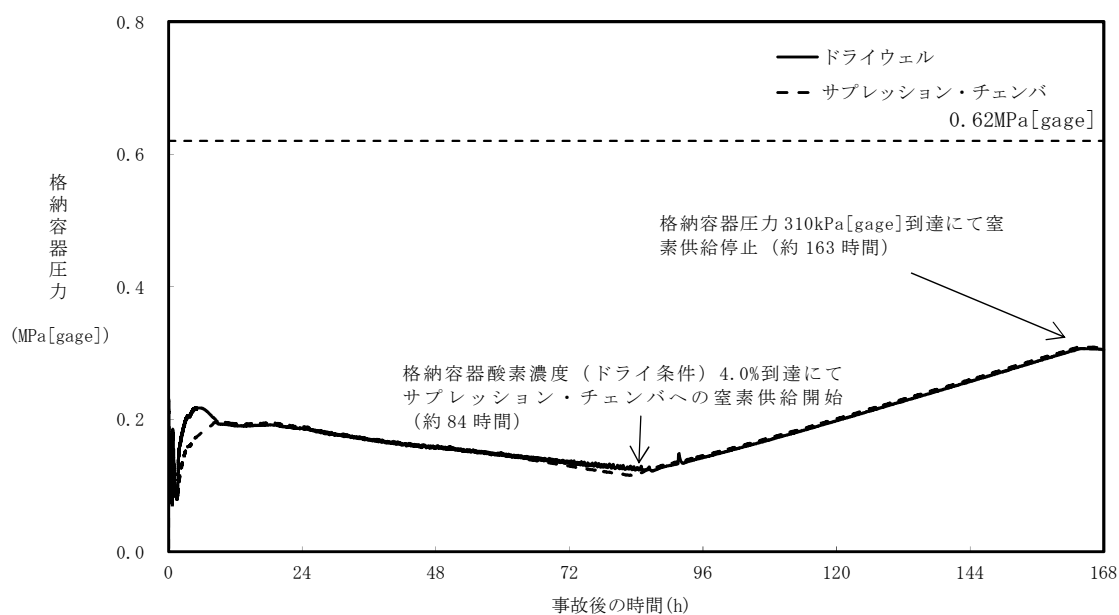

第1図 格納容器圧力（「雰囲気圧力・温度による静的負荷（格納容器過圧・過温破損）」において代替循環冷却系を使用する場合）

7日間（168時間）以降の格納容器雰囲気温度が最も高くなるのは、「雰囲気圧力・温度による静的負荷（格納容器過圧・過温破損）」において代替循環冷却系を使用できない場合のシーケンスである。このシーケンスの格納容



器雰囲気温度の推移を第2図に示すが、7日間（168時間）時点で150℃未満であり、その後の格納容器雰囲気温度は崩壊熱の減衰によって低下傾向となるため、第1表で示すとおり7日間（168時間）以降は150℃を下回る。また、格納容器バウンダリにかかる温度（壁面温度※）についても、事象発生後3.9時間後に生じる最高値は157℃であるが、7日間以降は150℃を下回る。

※：評価に用いているMAAPコードは、FP沈着に伴う発熱を考慮したものとなっている。格納容器内のFP挙動については、原子力安全基盤機構（JNES）の「シビアアクシデント時格納容器内多次元熱流動及びFP挙動解析」において、FPのほとんどが原子炉キャビティ内の床や壁表面にとどまり、格納容器全体に飛散することがないことが確認されており、健全性が維持されたシール部等の貫通部への局所的なFP沈着は発生しにくく、MAAPコードによる壁面温度の結果は妥当と考える。

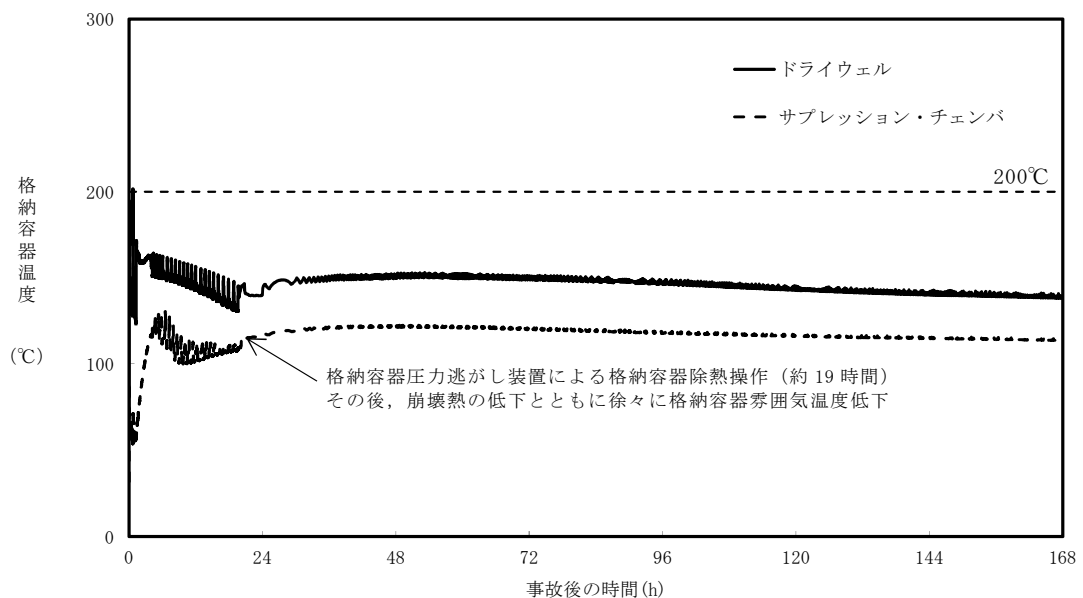

第2図 格納容器雰囲気温度（「雰囲気圧力・温度による静的負荷（格納容器過圧・過温破損）」において代替循環冷却系を使用できない場合）



第 1 表 事故発生後の経過時間と格納容器圧力・温度，累積放射線照射量  
の関係

| 事故発生後の経過時間 | 0～168 時間                           | 168 時間以降                                            |
|------------|------------------------------------|-----------------------------------------------------|
| 格納容器圧力     | 評価項目として<br>2Pd (620kPa [gage]) を設定 | 有効性評価シナリオで<br>最大310kPa [gage] となる<br>(M A A P 解析結果) |
| 格納容器温度     | 評価項目として<br>200℃を設定                 | 有効性評価シナリオで<br>150℃を下回る<br>(M A A P 解析結果)            |



(3) 7日間（168時間）以降の格納容器圧力と閉じ込め機能の関係について

時間経過により，格納容器の健全性に影響を及ぼす部位はシール部のシール材である。シール部の機能維持は，第3図の模式図に示すとおり，格納容器内圧力の上昇に伴うフランジ部の過渡的な開口挙動に対し，シール材料の復元量が十分に確保されていることをもって確認している。つまり，格納容器温度によるシール材の熱劣化を考慮しても，圧縮永久ひずみ試験結果によりシール材の復元量が十分であれば，シール部の機能は健全である。長期のケースとして，有効性評価シナリオにおいて168時間時の格納容器圧力が高い代替循環冷却系運転ケースを評価しても，格納容器圧力は約0.31MPaであり開口量は小さい（第2表参照）。なお，復元量の具体的な評価は，格納容器温度に関係することから3.2で示す。

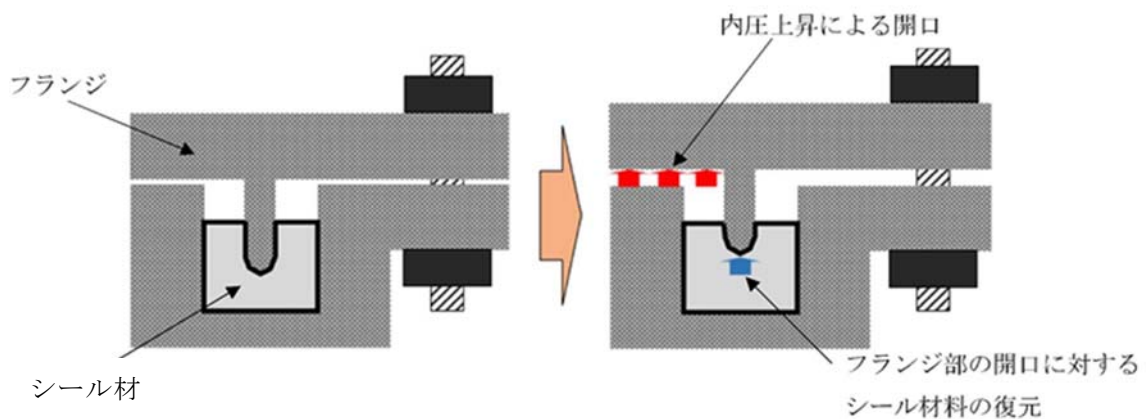

第3図 シール部の機能維持確認の模式図

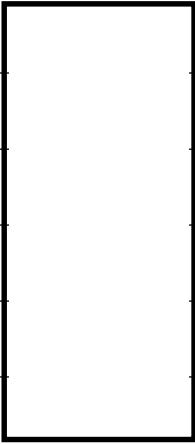
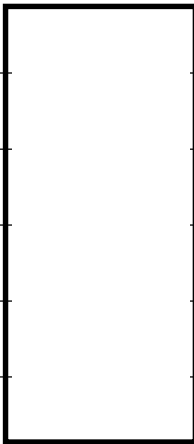

第2表 格納容器圧力と開口量の関係

| フランジ部位                      | 溝  | 168時間時<br>1Pd(0.31MPa)                                                             | 2Pd(0.62MPa)                                                                        |
|-----------------------------|----|------------------------------------------------------------------------------------|-------------------------------------------------------------------------------------|
| トップヘッド<br>フランジ              | 内側 |  |  |
|                             | 外側 |                                                                                    |                                                                                     |
| 機器搬入用ハッチ                    | 内側 |                                                                                    |                                                                                     |
|                             | 外側 |                                                                                    |                                                                                     |
| サプレッション・<br>チェンバアクセス<br>ハッチ | 内側 |                                                                                    |                                                                                     |
|                             | 外側 |                                                                                    |                                                                                     |

(4) 7日間（168時間）以降な格納容器温度と閉じ込め機能の関係について

格納容器温度の上昇に伴う，時間経過によるシール材の長期的（格納容器温度が150℃を下回る状況）な影響を調査する。ここでは，トップヘッドフランジや機器搬入用ハッチ等に使用されている改良EPDM製シール材を用いて，168時間以降の温度・時間とシール材料の劣化挙動を確認するため，シール材の基礎特性試験を実施した。試験結果を第3表に示す。



第3表 改良EPDM製シール材の基礎特性データの経時変化

| 試験時間            | 0～7 日 | 7 日～14 日 | 14 日～30 日 |
|-----------------|-------|----------|-----------|
| 試験温度            | 200℃  | 150℃     | 150℃      |
| 圧縮永久ひずみ率<br>[%] |       |          |           |
| 硬さ              |       |          |           |
| 質量変化率[%]        |       |          |           |

注記： $\gamma$ 線 1.0MGy 照射済の試験体を用い，飽和蒸気環境下に暴露した後の測定値

第3表に示すように，168時間以降，150℃の環境下においては，改良EPDM製シール材の基礎特性データにはほとんど変化はなく，経時劣化の兆候は見られない。したがって，重大事故後168時間以降における格納容器の温度を150℃と設定した場合でも，シール部の機能は十分維持される。なお，EPDM材は一般特性としての耐温度性は150℃であり，第3表の結果は改良EPDM製シール材が200℃条件を7日間経験しても，一般特性としての耐熱温度まで低下すれば，それ以降は有意な劣化傾向は見られないことを示していると考ええる。また，第3表の結果から圧縮永久ひずみ    時の改良EPDM製シール材復元量とフランジ開口量のイメージを第4図に示しており，第2表で示す168時間以降の格納容器圧力に対しても十分追従可能な復元量を維持していることも確認できる。



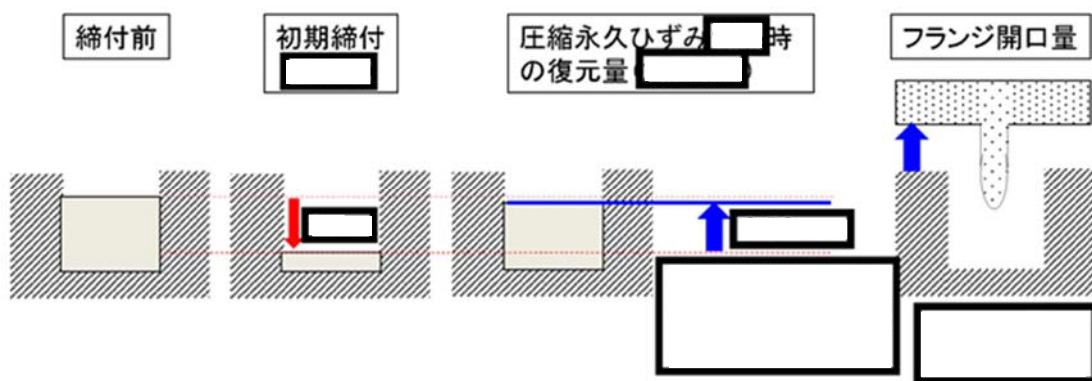

第 4 図 圧縮永久ひずみ [ ] 時のシール材復元量とフランジ開口量

(5) 7日間（168時間）以降の格納容器の閉じ込め機能について

(2)で示したように有効性評価結果からも，7日間（168時間）以降は格納容器温度が改良 E P D M 製シール材の一般特性としての耐熱温度である 150℃を下回ることが判っている。また，格納容器圧力についてもベント操作の有無に関わらず圧力は低下しており，開口量は 2Pd 時と比較しても小さいことが確認できている。なお，代替循環冷却系を使用するシーケンスの場合，中長期的には，水の放射線分解によって生じる水素と酸素が格納容器圧力の上昇に寄与するが，酸素濃度がドライ条件で 4.3vol% に到達した場合にはベントを実施することとしていることから，格納容器圧力は 1Pd から数十 kPa までの上昇にとどまる。

よって，格納容器温度・圧力が評価項目（200℃・2Pd）にて7日間経験してもシール材が問題ないことを確認することで，長期の格納容器閉じ込め機能を確保できる。

7日間（168時間）以降の格納容器の閉じ込め機能については，格納容器圧力・温度は低下していること，及び代替循環冷却系を使用するシーケンスにおける中長期的な水の放射線分解に伴う水素と酸素の発生の寄与も大



きくことから、最初の7日間（168時間）に対して $200^{\circ}\text{C} \cdot 2\text{Pd}$ を超えないよう管理することで、長期的な格納容器閉じ込め機能は維持される。ただし、事故環境が継続することにより、熱劣化等の閉じ込め機能低下要因が存在することも踏まえ、長期的なプラントマネジメントの目安として、7日間（168時間）以降の領域においては、格納容器温度が $150^{\circ}\text{C}$ を超えない範囲で、また、格納容器圧力は $1\text{Pd}$ 程度（ $1\text{Pd} + \text{数十kPa}^*$ ）以下でプラント状態を運用する。

※：酸素濃度をドライ換算で $4.3\text{vol}\%$ 以下とする運用の範囲

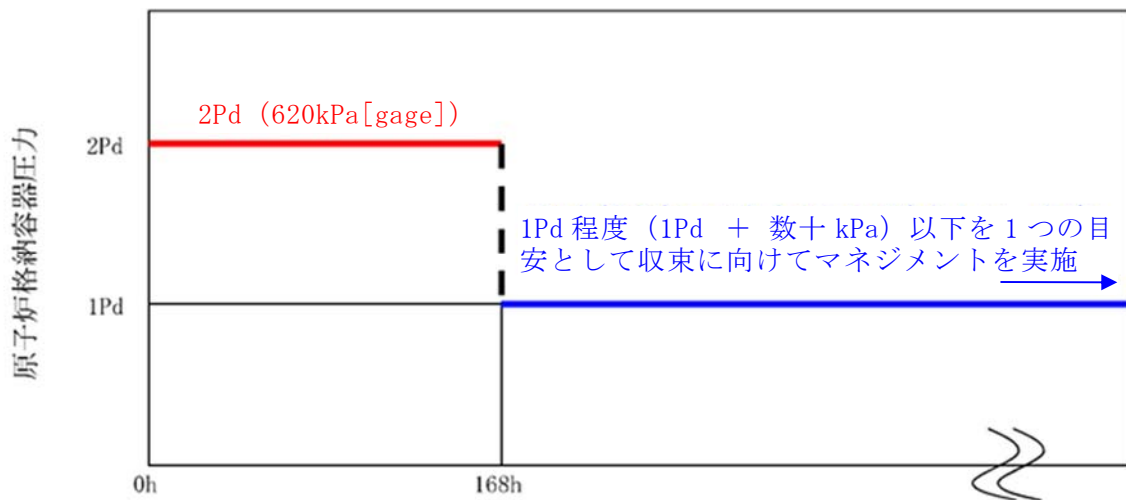

第 5 図 格納容器圧力の 168 時間以降の考え方

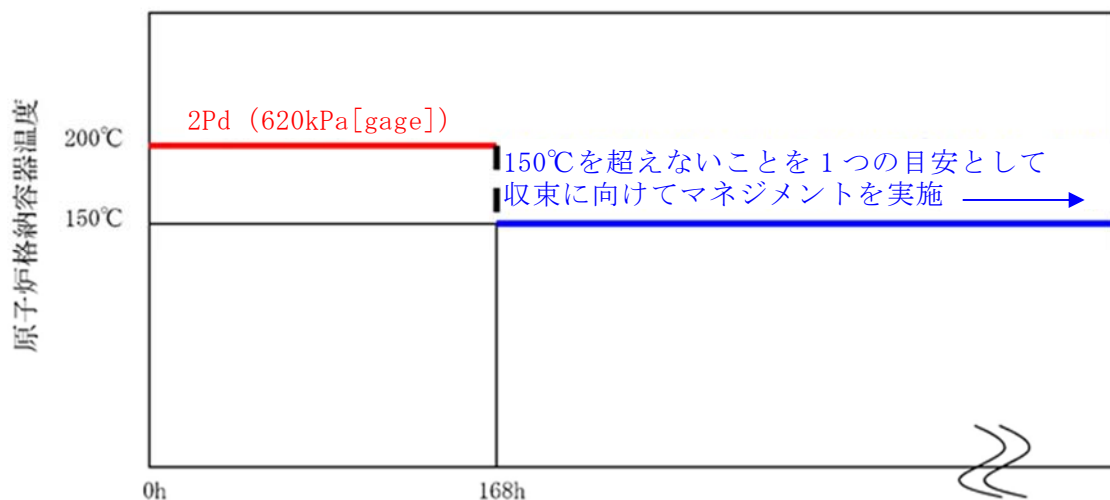

第 6 図 格納容器温度の 168 時間以降の考え方



(6) 7日間（168時間）以降な放射線照射量と閉じ込め機能の関係について

時間経過によるシール材の長期的な影響を調査する。ここでは、トップヘッドフランジや機器搬入用ハッチ等に使用されている改良EPDM製シール材を用いて、168時間以降の累積放射線照射量・時間とシール材料の劣化挙動を確認するため、シール材の基礎特性試験を実施した。試験結果を第4表に示す。累積放射線照射量による影響は、試験結果より、有意な変化がないことから、7日間以降のシール機能は、維持できる。

第4表 改良EPDM製シール材の累積放射線照射量とひずみ率の関係

| 累積放射線照射量 | ひずみ率 |
|----------|------|
|          |      |

試験条件

雰囲気：蒸気環境

温度・劣化時間：200℃・168時間＋150℃・168時間



(7) 格納容器内の酸素濃度上昇抑制のための対応

炉心損傷後は水の放射線分解により格納容器内で酸素が発生するため、水素燃焼を防止する観点から、酸素濃度4.3vol%（ドライ条件）到達で格納容器圧力逃がし装置による格納容器除熱操作（以下「格納容器ベント」という。）を実施することで、可燃性ガスを排出する手順としている。一方で、環境への影響を考慮すると、格納容器ベントを可能な限り遅延する必要があるため、格納容器ベントの実施基準である酸素濃度4.3vol%の到達時間を遅らせる目的から、可搬型窒素供給装置による格納容器内への窒素供給（以下「窒素供給」という。）を実施することになっている。ここでは、有効性評価の事象進展を参照し、窒素供給操作及び格納容器ベントに係る判断基準の妥当性について示す。

a. 窒素供給操作の判断基準と作業時間について

窒素供給操作に係る判断基準は以下のとおり設定している。

- (a) 可搬窒素供給装置の起動準備操作の開始基準：酸素濃度 3.5vol%
- (b) 窒素供給操作の開始基準：酸素濃度 4.0vol%

有効性評価「3.4 水素燃焼」において、水の放射線分解における水素及び酸素のG値を設計基準事故対処設備である可燃性ガス濃度制御系の性能を評価する際に用いている値により感度解析を実施しており、水素及び酸素濃度の上昇が早い感度解析においても、第5表のとおり、可搬型窒素供給装置の起動準備時間が6時間確保できるため、起動準備時間の115分（約2時間）に対して十分余裕があることが確認できる。



第5表 設計基準事故のG値を用いた場合の評価結果

| 酸素濃度    | 到達時間  | 窒素供給準備の余裕時間 |
|---------|-------|-------------|
| 3.5vol% | 約15時間 | 約6時間        |
| 4.0vol% | 約21時間 |             |

b. 窒素供給操作及び格納容器除熱操作の実施基準について

窒素供給操作及び格納容器ベント操作に係る実施基準，実施基準の設定根拠を第6表に示す。操作時間や水素濃度及び酸素濃度監視設備の計装誤差（約0.6vol%）を考慮しても，可燃限界領域（酸素濃度5.0vol%以上）に到達することなく，窒素供給操作及び格納容器ベント操作が実施可能である。

第6表 窒素供給操作及び格納容器除熱操作の実施基準について

| 操作                  | 実施基準<br>：計装の読み取り値                      | 実施基準の設定根拠                            |
|---------------------|----------------------------------------|--------------------------------------|
| 可搬型窒素供給装置の起動準備の開始基準 | 酸素濃度3.5vol%<br>(2.9vol%～<br>4.1vol%) ※ | 可搬型窒素供給装置の起動準備時間を考慮して設定              |
| 窒素供給開始基準            | 酸素濃度4.0vol%<br>(3.4vol%～<br>4.6vol%) ※ | 格納容器圧力逃がし装置による格納容器除熱操作の開始基準の到達前を設定   |
| 格納容器ベント開始基準         | 酸素濃度4.3vol%<br>(3.7vol%～<br>4.9vol%) ※ | 計装誤差を踏まえても可燃限界領域到達前に格納容器ベントが可能な基準を設定 |

※括弧内は，計装の読み取り値に対して計装誤差を考慮した範囲であり，実機の酸素濃度として想定される範囲



## 常設低圧代替注水系ポンプの機能確保の妥当性について

## 1. 常設低圧代替注水系ポンプの機能

常設低圧代替注水系ポンプは以下の5つの機能に期待している。

- ・ 原子炉水位を維持し炉心損傷の防止及び炉心損傷の進展を防止するための低圧代替注水機能
- ・ 格納容器の過圧・過温破損防止のための代替格納容器スプレイ機能
- ・ 格納容器内での溶融炉心の冷却のためのペDESTAL（ドライウェル部）注水機能
- ・ 格納容器のトップヘッドフランジ部からの漏えいを防止するための格納容器頂部注水機能
- ・ 使用済燃料プール水位を維持し燃料損傷を防止するための使用済燃料プール注水機能

## 2. 常設低圧代替注水系ポンプの機能確保について

## (1) 単一の機能に期待する場合

常設低圧代替注水系ポンプは、各注水先の最大流量を包絡する注水量を確保できる設計としている。

常設低圧代替注水系ポンプにより注水する際の系統構成は、中央制御室からの遠隔操作により行い、現場操作は不要である。また、各注水先へ注水する際の操作の相違点は、開操作する弁の違いのみであり、各弁の操作も中央制御室からの遠隔操作が可能であることから、困難な操作はない。

このように、常設低圧代替注水系ポンプの単一の機能の確保については問題ないと考えられる。



## (2) 複数の機能に期待する場合

常設低圧代替注水系ポンプは、複数個所への同時注水を想定したのとなっており、想定する同時注水の組み合わせで必要流量が確保できる設計としている。また、想定する同時注水の組み合わせで、重大事故等による影響の緩和が可能であることを有効性評価にて示している。

### ①原子炉注水と格納容器スプレイ

大破断 L O C A が発生し、非常用炉心冷却系からの注水に失敗した場合、低圧代替注水系（常設）による原子炉注水と代替格納容器スプレイ冷却系（常設）による格納容器スプレイを同時に実施する。この場合の最大流量の組み合わせは、原子炉注水  $230\text{m}^3/\text{h}$ 、格納容器スプレイ  $130\text{m}^3/\text{h}$  であるが、この条件で炉心の冷却並びに格納容器圧力及び雰囲気温度の上昇を抑制できることを有効性評価で確認するとともに、この流量が確保できる設計としている。なお、上記以外の同時注水については、原子炉へは崩壊熱相当での注水となるため、上記注水流量を超えることはない。

### ②原子炉注水とペDESTAL（ドライウェル部）注水

大破断 L O C A が発生し非常用炉心冷却系からの注水に失敗し、低圧代替注水系（常設）による原子炉注水及び代替格納容器スプレイ冷却系（常設）による格納容器冷却に成功した場合、格納容器スプレイを停止し、原子炉注水とペDESTAL（ドライウェル部）の水張りを実施する。この場合の最大流量の組み合わせは、原子炉注水として崩壊熱相当の流量、ペDESTAL（ドライウェル部）の水張りとして  $80\text{m}^3/\text{h}$  であるが、この条件で炉心の冷却及びペDESTAL（ドライウェル部）の必要水位を確保できることを有効性評価にて確認するとともに、この流量が確保できる設計としている。

### ③格納容器スプレイとペDESTAL（ドライウェル部）注水



原子炉注水に失敗し、原子炉圧力容器が破損する場合、格納容器スプレイとペDESTAL（ドライウェル部）への注水を同時に実施する。この場合の最大流量の組み合わせは、格納容器スプレイ  $300\text{m}^3/\text{h}$ 、ペDESTAL（ドライウェル部）注水  $80\text{m}^3/\text{h}$  であるが、この条件で格納容器圧力及び雰囲気温度の上昇の抑制並びにペDESTAL（ドライウェル部）に落下した溶融炉心の冷却等ができることを有効性評価で確認するとともに、この流量を確保できる設計としている。

#### ④その他注水先の組み合わせ

その他の組み合わせとして、格納容器頂部又は使用済燃料プールへの注水が重畳することも考えられる。これら注水先へは、間欠的に注水を行い一定量の水位を維持するため、①、②及び③の最大流量の注水等と異なるタイミング又は系統の余力で注水等を行うため、対応が可能である。

また、複数の注水先に注水するための操作については、各注水先へ注水するための操作に必要な時間を考慮した有効性評価により、炉心冷却や溶融炉心の冷却等ができることを確認している。

以上より、常設低圧代替注水系ポンプの複数の機能の確保についても問題ないと考えられる。

### 3. 常設低圧代替注水系ポンプの機能の冗長性について

常設低圧代替注水系ポンプを用いた低圧代替注水系（常設）による原子炉注水については、原子炉隔離時冷却系、高圧代替注水系及び代替循環冷却系を用いた手段に加え、アクセスルートの確保を確認した後であれば低圧代替注水系（可搬型）によって機能を補うことも可能である。また、格納容器冷却については、代替循環冷却系及び代替格納容器スプレイ冷却系（可搬型）、ペDESTAL（ドライウェル部）注水については格納容器下部注水系



（可搬型），格納容器頂部注水については格納容器頂部注水系（可搬型），使用済燃料プール注水については可搬型代替注水大型ポンプによる代替燃料プール注水系（注水ライン）によって機能を補うことも可能である。このように，常設低圧代替注水系ポンプの各機能については冗長性を持たせることで機能強化を図っている。



常設低圧代替注水系ポンプ，可搬型代替注水中型ポンプ及び可搬型代替注水大型ポンプを使用した同時注水について

常設低圧代替注水系ポンプ，可搬型代替注水中型ポンプ及び可搬型代替注水大型ポンプを使用した注水については，原子炉，原子炉格納容器，ペデスタル（ドライウェル部），原子炉格納容器頂部及び使用済燃料プールを注水先として設計する。このため，重大事故等時において，複数の注水先に対して同時に必要流量を注水できるよう設計する。なお，各注水先への注水は弁の開操作のみで実施可能であるため，必要箇所への注水を継続しつつ，注水先を追加することが可能である。

有効性評価で考慮する同時注水パターンを第 1 表及び第 2 表に示す。

また，有効性評価における事象進展ごとの常設低圧代替注水系ポンプ，可搬型代替注水中型ポンプ及び可搬型代替注水大型ポンプによる注水先の組み合わせケースを第 3 表から第 7 表に示す。



第 1 表 有効性評価で考慮する常設低圧代替注水系ポンプを使用した同時注水  
ケース

| 原子炉                  | 原子炉格納容器              | （ドライウエル部）<br>ペデスタル  | 原子炉格納容器頂部 | 使用済燃料プール             |
|----------------------|----------------------|---------------------|-----------|----------------------|
| 47 条/1.4             | 49 条/1.6             | 51 条/1.8            | 53 条/1.10 | 54 条/1.11            |
| 230m <sup>3</sup> /h | 130m <sup>3</sup> /h | —                   | —         | —                    |
| —                    | 300m <sup>3</sup> /h | 80m <sup>3</sup> /h | —         | —                    |
| 50m <sup>3</sup> /h  | 130m <sup>3</sup> /h | —                   | —         | 114m <sup>3</sup> /h |

第 2 表 有効性評価で考慮する可搬型代替注水中型ポンプ又は可搬型代替注水  
大型ポンプを使用した同時注水ケース

| 原子炉                 | 原子炉格納容器              | （ドライウエル部）<br>ペデスタル | 原子炉格納容器頂部 | 使用済燃料プール            |
|---------------------|----------------------|--------------------|-----------|---------------------|
| 47 条/1.4            | 49 条/1.6             | 51 条/1.8           | 53 条/1.10 | 54 条/1.11           |
| 50m <sup>3</sup> /h | 130m <sup>3</sup> /h | —                  | —         | —                   |
| 50m <sup>3</sup> /h | 130m <sup>3</sup> /h | —                  | —         | 16m <sup>3</sup> /h |



第 3 表 設計基準事故対処設備による原子炉注水失敗時に常設低圧代替注水系ポンプを使用する場合（炉心損傷前）

|                  | 47 条/1.4             | 49 条/1.6             | 51 条/1.8           | 53 条/1.10 | 54 条/1.11            | 備考                                                                                                                    |
|------------------|----------------------|----------------------|--------------------|-----------|----------------------|-----------------------------------------------------------------------------------------------------------------------|
|                  | 原子炉                  | 原子炉格納容器              | （ドライウエル部）<br>ペデスタル | 原子炉格納容器頂部 | 使用済燃料プール             |                                                                                                                       |
| 初期注水段階           | 378m <sup>3</sup> /h | －                    | －                  | －         | －                    | ・QH 特性に従った注水<br>・原子炉水位回復後は崩壊熱除去相当の注水量で可（解析上は注水量一定で注水開始／停止操作実施）                                                        |
| 原子炉格納容器スプレイ段階    | 230m <sup>3</sup> /h | 130m <sup>3</sup> /h | －                  | －         | －                    | ・原子炉注水は崩壊熱除去相当の注水量で可（解析上は注水量一定で注水開始／停止操作実施）<br>・原子炉格納容器スプレイは原子炉格納容器圧力に応じてスプレイ開始／停止操作                                  |
| 使用済燃料プール冷却復旧操作段階 | 50m <sup>3</sup> /h  | 130m <sup>3</sup> /h | －                  | －         | 114m <sup>3</sup> /h | ・有効性評価の解析条件ではないが、使用済燃料プールの冷却機能復旧操作を同時に行うことを想定<br>・使用済燃料プールが 80℃到達まで 1 日以上の余裕があるため、原子炉水位及び原子炉格納容器圧力制御が安定した状態で実施することを想定 |
| 原子炉格納容器ベント段階     | 50m <sup>3</sup> /h  | －                    | －                  | －         | －                    | ・原子炉注水は崩壊熱除去相当の注水量<br>・使用済燃料プールは代替燃料プール冷却系等による除熱に期待できることから、同時注水を考慮していない                                               |

対象事象：高圧・低圧注水機能喪失，L O C A 時注水機能喪失

第 4 表 設計基準事故対処設備による原子炉注水成功後に常設低圧代替注水系ポンプを使用する場合

|                  | 47 条/1.4             | 49 条/1.6             | 51 条/1.8           | 53 条/1.10 | 54 条/1.11            | 備考                                                                                                                    |
|------------------|----------------------|----------------------|--------------------|-----------|----------------------|-----------------------------------------------------------------------------------------------------------------------|
|                  | 原子炉                  | 原子炉格納容器              | （ドライウエル部）<br>ペデスタル | 原子炉格納容器頂部 | 使用済燃料プール             |                                                                                                                       |
| 原子炉減圧・低圧注水移行段階   | 378m <sup>3</sup> /h | －                    | －                  | －         | －                    | ・QH 特性に従った注水<br>・原子炉水位回復後は崩壊熱除去相当の注水量で可（解析上は注水量一定で注水開始／停止操作実施）                                                        |
| 原子炉格納容器スプレイ段階    | 230m <sup>3</sup> /h | 130m <sup>3</sup> /h | －                  | －         | －                    | ・原子炉注水は崩壊熱除去相当の注水量で可（解析上は注水量一定で注水開始／停止操作実施）<br>・原子炉格納容器スプレイは原子炉格納容器圧力に応じてスプレイ開始／停止操作                                  |
| 使用済燃料プール冷却復旧操作段階 | 50m <sup>3</sup> /h  | 130m <sup>3</sup> /h | －                  | －         | 114m <sup>3</sup> /h | ・有効性評価の解析条件ではないが、使用済燃料プールの冷却機能復旧操作を同時に行うことを想定<br>・使用済燃料プールが 80℃到達まで 1 日以上の余裕があるため、原子炉水位及び原子炉格納容器圧力制御が安定した状態で実施することを想定 |
| 原子炉格納容器ベント段階※    | 50m <sup>3</sup> /h  | －                    | －                  | －         | －                    | ・原子炉注水は崩壊熱除去相当の注水量<br>・使用済燃料プールは代替燃料プール冷却系等による除熱に期待できることから、同時注水を考慮していない                                               |

※崩壊熱除去機能（残留熱除去系が故障した場合）のケース

対象事象：崩壊熱除去機能喪失



第 5 表 全交流動力電源喪失（24 時間継続）時に可搬型代替注水中型ポンプ又は可搬型代替注水大型ポンプを使用する場合

|                  | 47 条/1.4             | 49 条/1.6             | 51 条/1.8           | 53 条/1.10 | 54 条/1.11           | 備考                                                                                                                               |
|------------------|----------------------|----------------------|--------------------|-----------|---------------------|----------------------------------------------------------------------------------------------------------------------------------|
|                  | 原子炉                  | 原子炉格納容器              | （ドライウエル部）<br>ペデスタル | 原子炉格納容器頂部 | 使用済燃料プール            |                                                                                                                                  |
| 原子炉減圧・低圧注水移行段階   | 110m <sup>3</sup> /h | —                    | —                  | —         | —                   | ・ QH 特性に従った注水<br>・ 原子炉水位回復後は崩壊熱除去相当の注水量で可（解析上は注水量一定で注水開始／停止操作実施）                                                                 |
| 原子炉格納容器スプレイ段階    | 50m <sup>3</sup> /h  | 130m <sup>3</sup> /h | —                  | —         | —                   | ・ 原子炉注水は崩壊熱除去相当の注水量で可（解析上は注水量一定で注水開始／停止操作実施）<br>・ 原子炉格納容器スプレイは原子炉格納容器圧力に応じてスプレイ開始／停止操作                                           |
| 使用済燃料プール冷却復旧操作段階 | 50m <sup>3</sup> /h  | 130m <sup>3</sup> /h | —                  | —         | 16m <sup>3</sup> /h | ・ 有効性評価の解析条件ではないが、使用済燃料プールの冷却機能復旧操作を同時に行うことを想定し、設定したケース<br>・ 使用済燃料プールが 80℃到達まで 1 日以上の余裕があるため、原子炉水位及び原子炉格納容器圧力制御が安定した状態で実施することを想定 |

対象事象：全交流動力電源喪失，津波浸水による注水機能喪失

第 6 表 設計基準事故対処設備による原子炉注水失敗時に常設低圧代替注水系ポンプを使用する場合（L O C A 起因による炉心損傷事象）

|                   | 47 条/1.4             | 49 条/1.6             | 51 条/1.8           | 53 条/1.10 | 54 条/1.11            | 備考                                                                                                                               |
|-------------------|----------------------|----------------------|--------------------|-----------|----------------------|----------------------------------------------------------------------------------------------------------------------------------|
|                   | 原子炉                  | 原子炉格納容器              | （ドライウエル部）<br>ペデスタル | 原子炉格納容器頂部 | 使用済燃料プール             |                                                                                                                                  |
| 初期注水段階            | 230m <sup>3</sup> /h | 130m <sup>3</sup> /h | —                  | —         | —                    | ・ L O C A が発生し設計基準事故対処設備による注水に失敗し、炉心損傷に至った場合に、炉心の再冠水並びに原子炉格納容器内温度及び圧力を抑制するためのケース                                                 |
| 再冠水後制御段階※         | 50m <sup>3</sup> /h  | 130m <sup>3</sup> /h | —                  | —         | —                    | ・ 原子炉注水は崩壊熱除去相当の注水量<br>・ 原子炉格納容器スプレイは原子炉格納容器圧力に応じてスプレイ開始／停止操作                                                                    |
| 使用済燃料プール冷却復旧操作段階※ | 50m <sup>3</sup> /h  | 130m <sup>3</sup> /h | —                  | —         | 114m <sup>3</sup> /h | ・ 有効性評価の解析条件ではないが、使用済燃料プールの冷却機能復旧操作を同時に行うことを想定し、設定したケース<br>・ 使用済燃料プールが 80℃到達まで 1 日以上の余裕があるため、原子炉水位及び原子炉格納容器圧力制御が安定した状態で実施することを想定 |
| 原子炉格納容器ベント段階※     | 50m <sup>3</sup> /h  | —                    | —                  | —         | —                    | ・ 原子炉注水は崩壊熱除去相当の注水量                                                                                                              |

※代替循環冷却系を使用できない場合のケース

対象事象：雰囲気圧力・温度による静的負荷（格納容器過圧・過温破損），水素燃焼



第 7 表 原子炉圧力容器破損時に常設低圧代替注水系ポンプを使用する場合

|                     | 47 条/1. 4 | 49 条/1. 6            | 51 条/1. 8           | 53 条/1. 10 | 54 条/1. 11           | 備考                                                                                                                             |
|---------------------|-----------|----------------------|---------------------|------------|----------------------|--------------------------------------------------------------------------------------------------------------------------------|
|                     | 原子炉       | 原子炉格納容器              | (ドライウエル部)<br>ペデスタル  | 原子炉格納容器頂部  | 使用済燃料プール             |                                                                                                                                |
| 原子炉圧力容器破損段階         | —         | 300m <sup>3</sup> /h | 80m <sup>3</sup> /h | —          | —                    | ・設計基準事故対処設備及び重大事故等対処設備による原子炉注水に失敗し、原子炉圧力容器の破損に至った場合に、原子炉格納容器内温度及び圧力の抑制並びにペデスタル（ドライウエル部）に落下した熔融炉心を冷却するためのケース                    |
| 原子炉圧力容器破損段階での対応後の段階 | —         | 130m <sup>3</sup> /h | 80m <sup>3</sup> /h | —          | —                    | ・ペデスタル（ドライウエル部）注水はペデスタル（ドライウエル部）の水位維持時の注水量<br>・原子炉格納容器スプレイは原子炉格納容器圧力に応じてスプレイ開始／停止操作                                            |
| 使用済燃料プール冷却復旧操作段階    | —         | —                    | 80m <sup>3</sup> /h | —          | 114m <sup>3</sup> /h | ・有効性評価の解析条件ではないが、使用済燃料プールの冷却機能復旧操作を同時に行うことを想定し、設定したケース<br>・使用済燃料プールが 80℃到達まで 1 日以上の余裕があるため、原子炉水位及び原子炉格納容器圧力制御が安定した状態で実施することを想定 |

対象事象：高圧熔融物放出／格納容器雰囲気直接加熱，原子炉圧力容器外の熔融燃料－冷却材相互作用，熔融炉心・コンクリート相互作用



## ペDESTAL（ドライウエル部）内の水位管理方法について

東海第二発電所における，熔融燃料－冷却材相互作用及び熔融炉心・コンクリート相互作用の影響抑制を考慮したペDESTAL（ドライウエル部）（以下「ペDESTAL」という。）内の水位管理対策の内容を以下に示す。

#### 1. ペDESTALの構造及び設備概要

東海第二発電所のペDESTALの概要図を第1図(a)及び(b)に示す。

ペDESTAL内の底面及び側面には，原子炉圧力容器（以下「RPV」という。）が破損し熔融炉心（以下「デブリ」という。）が落下した際のペDESTAL構造健全性確保のため， $ZrO_2$ 製のコリウムシールドを設置する。また，コリウムシールド内は床ドレンサンプとして用いるために，コリウムシールド表面にSUS製のライナを敷設し通常運転中の水密性を確保するとともに，その内側に機器ドレンサンプを設置する。

ドライウエルにて生じる床ドレン及び機器ドレン並びに機器ドレンサンプを冷却するための冷却水は，第1図(a)及び(b)のようにペDESTAL側壁の貫通孔を通る配管により各ドレンサンプへ導かれる。これらの配管はコリウムシールドの側壁部より高い位置からペDESTAL内へ接続し，コリウムシールド内に堆積したデブリが配管へ流入しない設計とする。

床ドレンサンプ内に流入した水は，1mに立ち上げたスワンネックから流出させ，スリット及び配管を通じて原子炉建屋原子炉棟床ドレンサンプ設備へ排水する。また，排水配管を分岐させベント管へ接続することで，事故時においてペDESTALからサプレッション・チェンバへ排水する経路を設ける。



ペDESTALの側壁は鋼製スカートを介してR P Vを支持しており，R P V下部プレナムの中心付近には原子炉冷却材浄化系のボトムドレン配管が接続されているとともに，ペDESTAL内には制御棒駆動水圧系配管が敷設されている。



弁の閉止タイミング

※1 (図中○) :

格納容器隔離信号発信時

※2 (図中○) :

ドライウェル圧力高信号及び  
原子炉水位異常低下 (L1)  
信号発信時

※3 (図中○) :

炉心損傷後のペDESTAL  
水の排水完了時

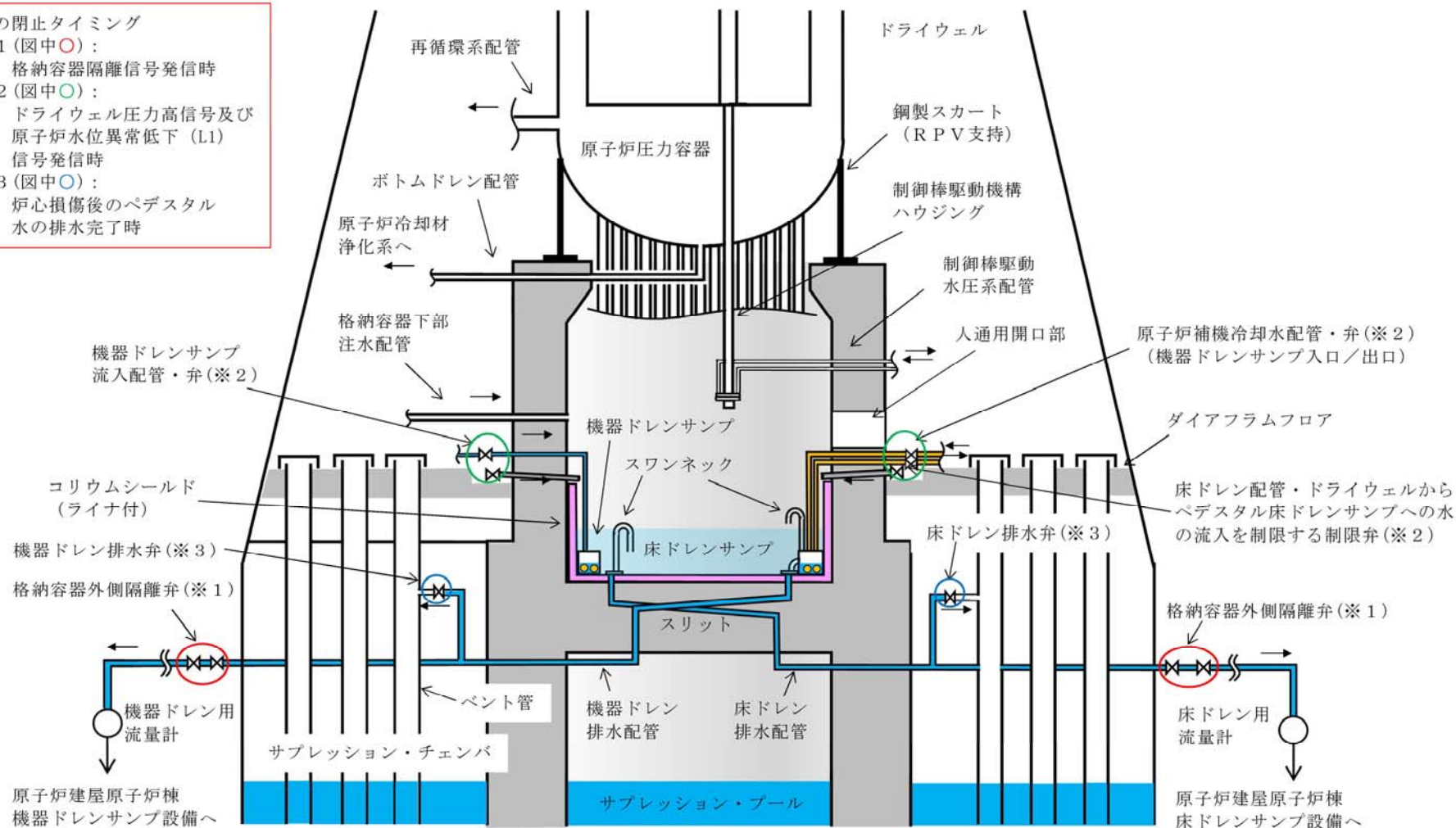

第1図(a) ペDESTAL概要図 (断面図)



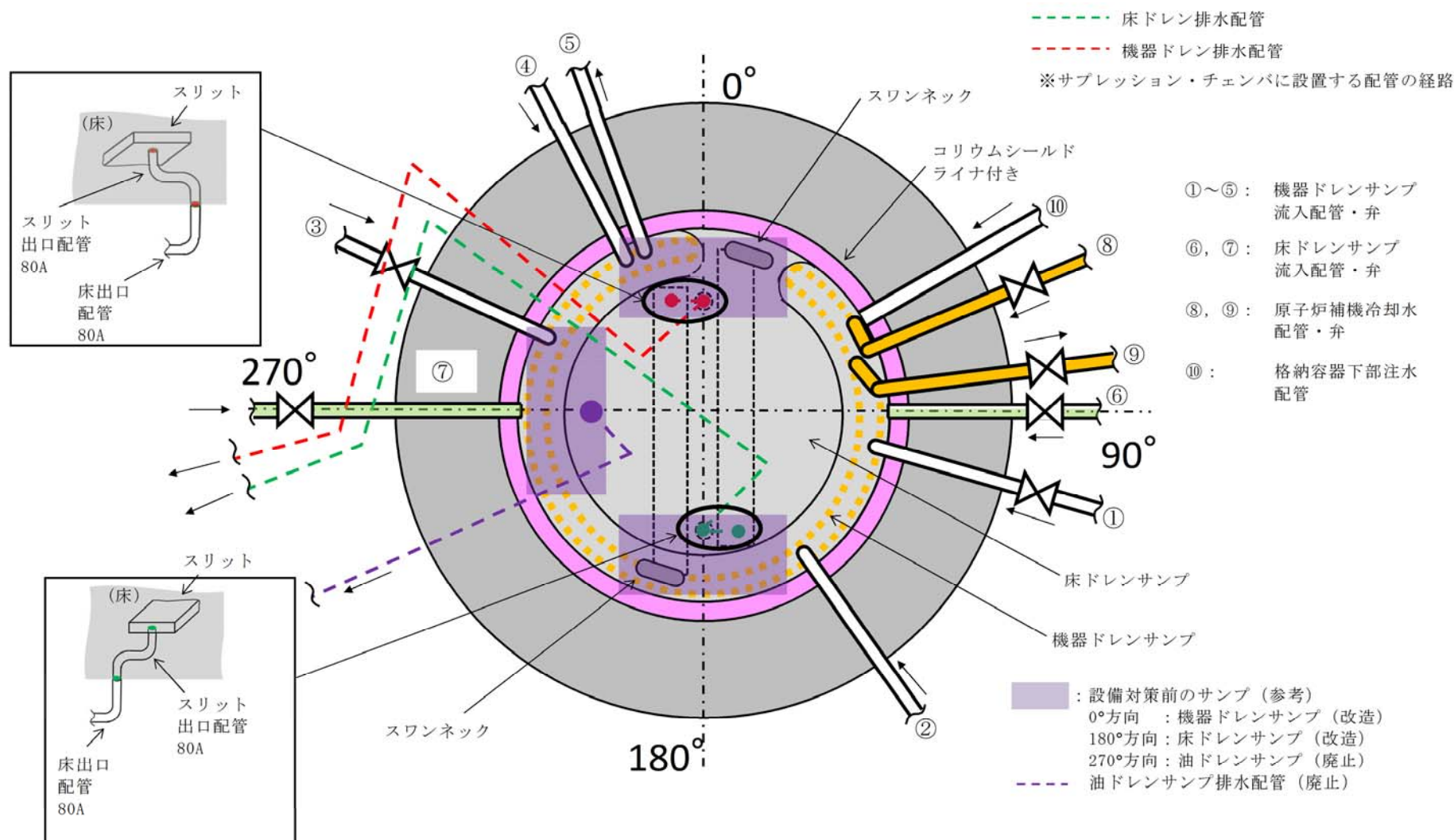

第1図(b) ペデスタル概要図 (平面図)



## 2. 水位管理方法

通常運転時及び事故時におけるペデスタル内水位の管理方法を以下に示す。

### (1) 通常運転時

ペデスタル床ドレンサンプの機能として、排水配管から 1m の水深を超えた流入水を原子炉建屋原子炉棟の床ドレンサンプ設備へ排水し、ペデスタル内水位を 1m に維持する。

### (2) 事故発生から R P V 破損まで

ドライウェル圧力高信号及び原子炉水位異常低下 (L1) 信号により、ペデスタル内へ流入する配管 (床ドレン配管、機器ドレン配管及び原子炉補機冷却水配管) に対してペデスタル外側に設置した制限弁を自動閉止し、ペデスタルへの流入水を制限する。

制限弁閉止前の流入水等により水位が 1m を超えた場合には、ベント管に接続された床ドレン排水配管及び床ドレン排水弁を経由してサプレッション・プールへ排水され、R P V 破損までにペデスタル内水位は 1m まで低下する。

事故が発生し炉心が損傷した場合、格納容器下部注水配管から水位 1m を超過するまで注水を実施し、その後排水することにより、R P V 破損時に確実に水位 1m を確保する運用とする。これに要する時間は 30 分程度

(注水開始操作に要する時間 (約 17 分) , 水位 10cm 分の注水に要する時間 (約 3 分) , 注水停止操作に要する時間 (約 4 分) 及び 5cm 分の排水に要する時間 (約 5 分) に余裕を加味した時間) と想定され、炉心損傷後のペデスタル注水開始から R P V 破損までの約 1.8 時間 (事象進展の早い大



破断 L O C A 時の例) の間に余裕をもって実施可能である。

なお、床ドレンサンプの水位を R P V 破損までに 1m とする排水の過程において、水位が 1.2m 以上であるときには床ドレン排水配管及び床ドレン排水弁を経路とした排水に加えて、ベント管に接続された機器ドレンサンプ排水配管及び排水弁を経由してサブプレッション・プールに排水することが可能である。

ベント管に接続する床ドレン排水弁及び機器ドレン排水弁は R P V 破損前に閉とし、R P V 破損後のペデスタル水のサブプレッション・プールへの流出を防止する。

### (3) R P V 破損後

R P V 破損及びデブリ落下後、ペデスタル内にて 0.2m 以上のデブリ堆積を検知後に、 $80\text{m}^3/\text{h}$  でペデスタル満水相当まで水位を上昇させるとともに、その後は満水近傍にて水位を維持する（別添 1）。

また、上記(1)～(3)の水位管理を実現するための設備対策について別添 2 に示す。



ペデスタル注水開始後の水蒸気爆発発生の可能性及び  
水蒸気爆発発生抑制の考え方について

1. はじめに

東海第二発電所では、水蒸気爆発（以下「S E」という。）によるペデスタル構造への影響抑制のため、R P V破損時のペデスタル水位を 1m と設定し、S E 影響評価を実施している。しかし、R P Vの破損を判断した場合には、格納容器下部注水系（常設）によるペデスタル注水を実施する手順としており、注水開始後には 1m を超える水位がペデスタル内に形成されることとなり、S E 影響評価の想定を上回る規模の S E が発生する可能性がある。

これに対して、R P V破損及びペデスタル注水開始後のペデスタル内の状況を推定し、S E の発生可能性及びこれを考慮した水位管理について検討した。以下に検討の内容を示す。

2. R P V破損時のデブリ落下挙動

R P Vが破損するような状況においては原子炉注水機能が喪失している可能性が高く、R P V破損時にはデブリの大部分が下部プレナムに堆積することで、これらのデブリの重量及び熱的影響により制御棒駆動機構ハウジング等のR P V貫通部溶接箇所が破損し、デブリが落下し始めると考えられる。その後も、制御棒駆動機構ハウジングはペデスタル内において外部サポートにより支持されているため逸出が生じることは考えにくく、アブレーションによる破損口の拡大を伴いながら下部プレナムに堆積したデブリが継続的にペデスタルへ落下するものと考えられる。

なお、有効性評価においては、溶融燃料－冷却材相互作用や溶融炉心・コ



ンクリート相互作用による格納容器への負荷を厳しく評価する観点から、R P Vの破損形態として制御棒駆動機構ハウジングの逸出を想定しており、R P V破損口はアブレーションにより拡大しながら、R P Vの内圧及びデブリの堆積ヘッドにより、約 300ton の熔融デブリが約 30 秒間でペDESTALへ全量落下する結果となっている。

### 3. R P V破損後のペDESTAL内の水の状態とS E発生抑制の考え方

ペDESTAL内の初期水量及びペDESTAL注水量と、R P Vから落下するデブリの保有熱の関係より、ペDESTAL内の水が飽和温度に到達する条件を評価し、その結果よりS Eの発生可能性について検討した。第1表及び第2表に、評価条件を示す。

まず、R P V破損時にペDESTAL内に存在する水量（水深 1m）は  であり、この水量を飽和温度まで昇温させるデブリ量は、約 11ton と評価される。これは、デブリ全体に対して 4%未満の落下量である。また、ペDESTALを満水（水深  ）とする水量は約  $81\text{m}^3$  であり、この水量を飽和温度まで昇温させるデブリ量は、約 31ton と評価される。このデブリ量がペDESTAL内に堆積した場合、その堆積高さは約 0.15m となる。よって、これに余裕を考慮し、0.2m までのデブリ堆積を検知後に満水までの注水を行うことで、ペDESTAL内を満水とした場合でも水の飽和状態は維持される。

また、R P V破損後のペDESTAL注水は  $80\text{m}^3/\text{h}$  にて実施するが、デブリからペDESTAL水への伝熱速度の観点からは、熱流束を  $800\text{kW}/\text{m}^2$  一定※、伝熱面積をデブリ拡がり面積である  とすると、 $180\text{m}^3/\text{h}$  以上の水を飽和温度まで昇温する熱移行率となる。

※：MAAPコードを用いた有効性評価においてデブリから上面水への限界熱流束として小さめに設定している値。



以上より、R P V破損後にはペデスタル内の水は速やかに飽和状態に至るとともに、0.2m までのデブリ堆積を検知後にペデスタル満水相当（水位 2.75m）までの注水を開始することにより、その後の注水過程でもペデスタル内の水は飽和状態に維持されるため、S E の発生は抑制されと考えられる。

ペデスタル満水相当（水位 2.75m）まで注水を実施した後は、2.25m 及び 2.75m 高さの水位計を用いて、水位を 2.25m から 2.75m の範囲に維持するようペデスタル注水を実施することで、サブクール度を小さく保ち S E の発生を抑制しながら、デブリの冷却を継続する。

また、R P V破損後に R P V内の残存デブリ冷却のための注水を実施した場合、注水の一部が R P Vの破損口からペデスタルへ落下しペデスタル内が常に満水状態となることが考えられるが、以下の理由により S E の発生は抑制されと考えられる。

- ・ R P Vからペデスタルへの落下水は R P V内に残存するデブリにより加熱され、また、ペデスタル内の水はペデスタルに落下したデブリにより加熱されているため、ペデスタル内の水は飽和状態を維持する。
- ・ R P Vからペデスタルへの流入水のサブクール度が大きい場合、R P V内の残存デブリは冷却されており、ペデスタルへ落下する可能性は低い  
ただし、ペデスタル注水手順は、先述の R P V破損口の拡大が生じない場合のような、デブリが少量ずつペデスタルへ落下してくる可能性を考慮しても、S E の発生を抑制できるよう整備する（別紙参照）。



第 1 表 デブリの評価条件

| 項目                               | 値   | 備考                                           |
|----------------------------------|-----|----------------------------------------------|
| デブリ密度 ( $\text{kg}/\text{m}^3$ ) |     | MAAP 計算結果 (RPV 破損時の値) を, デブリ保有熱が小さくなるように丸めた値 |
| デブリ比熱 ( $\text{J}/\text{kgK}$ )  |     |                                              |
| デブリ溶融潜熱 ( $\text{J}/\text{kg}$ ) |     |                                              |
| デブリ初期温度 ( $^{\circ}\text{C}$ )   |     |                                              |
| デブリ冷却後温度 ( $^{\circ}\text{C}$ )  | 500 | デブリ保有熱を小さめに評価する観点から, 高めに設定                   |

第 2 表 ペDESTAL 水の評価条件

| 項目                                     | 値     | 備考                                                   |
|----------------------------------------|-------|------------------------------------------------------|
| ペDESTAL 水密度 ( $\text{kg}/\text{m}^3$ ) | 1,000 | 概略値を使用                                               |
| ペDESTAL 水比熱 ( $\text{J}/\text{kgK}$ )  | 4,180 |                                                      |
| ペDESTAL 水初期温度 ( $^{\circ}\text{C}$ )   | 35    | 外部水源温度                                               |
| ペDESTAL 水飽和温度 ( $^{\circ}\text{C}$ )   | 135   | RPV 破損時のドライウェル圧力の包絡値 (0.3MPa) における飽和温度               |
| ペDESTAL 水半径 (m)                        |       | コリウムシールド厚さを <input type="text"/> とした場合の, コリウムシールド内半径 |



## デブリ少量落下時の S E 発生可能性を考慮したペDESTAL注水管理について

原子炉注水機能が喪失し R P V 破損に至るような状況においては、デブリが継続的に落下することによりペDESTAL内の水は飽和状態となり S E の発生は抑制されると考えられることから、R P V 破損の検知後には、確実なデブリ冠水及び冷却のため、ペDESTAL満水相当まで連続して注水を行うとともに、その後もデブリの冷却に必要な量の注水を継続することとしている。その手順は以下のとおりである。

## (a) R P V 破損前

ペDESTALへの事前注水及び排水配管からの排水により、水位は 1m に維持される。

## (b) R P V 破損後

R P V 破損を判断した場合には、ペDESTAL満水相当の水位 2.75m まで注水を実施する。その後は、2.25m 及び 2.75m 高さの水位計を用いて、水位を 2.25m から 2.75m の範囲に維持するようペDESTAL注水を実施し、サブクール度を小さく保ち S E の発生を抑制する。

一方、R P V 破損前に原子炉注水機能が復旧した場合等に、少量のデブリがペDESTALに落下し残りの大部分が R P V 内に残存する可能性や、デブリがごく少量ずつ継続して落下する可能性も考えられ、デブリ落下挙動には不確かさが存在する。したがって、このような場合において、ペDESTAL注水により水深が深く、サブクール度の大きい水プールが形成され、その後 R P V 内に残存したデブリが落下した際に万が一 S E が発生する可能性についても考慮し、上記(a)及び(b)の手順に加え、以下(c)の手順によりペDESTALへの注水を管理することとする。



(c) R P V破損後（デブリの落下量が少量の場合）

ペDESTAL満水（水深  ，約 81ton）の水を飽和温度に到達させるデブリ量は約 31ton（全体の約 11%）であり，その堆積高さは約 0.15m となる。これより，ペDESTAL底面から 0.2m 高さにデブリ検知器を設置し，R P V破損判断後においても 0.2m 高さまでのデブリ堆積が検知されない場合には，0.5m 及び約 1m 高さの水位計を用いて，水位 0.5m 未満を検知した場合に水位約 1m までペDESTALへ注水する間欠注水を行うことにより，深い水プールの形成を防止し S E の発生を抑制する。

第 1 図に示す重大事故等対処設備の計装設備を用いた水位管理により，上記のとおりデブリの冠水状態は維持・監視可能であるが，デブリの冠水状態が維持されていることを別のパラメータにより参考情報として得られるよう，自主設備として 1m より上部に気相部温度計を設置し，気相部温度が格納容器圧力に対する飽和温度相当であることを確認する。気相部温度計は蒸気密度が高い水面付近（ペDESTAL底面から約 1.1m）に設置するとともに，気相部温度計の上部に輻射熱抑制板を設置することにより，人通用開口部下端（ペDESTAL底面から約 2.8m 高さ）付近に設置されているターンテーブル等のペDESTAL上部にデブリが付着した際の輻射熱の影響を抑制し，飽和状態の雰囲気温度を計測可能な設計とする。



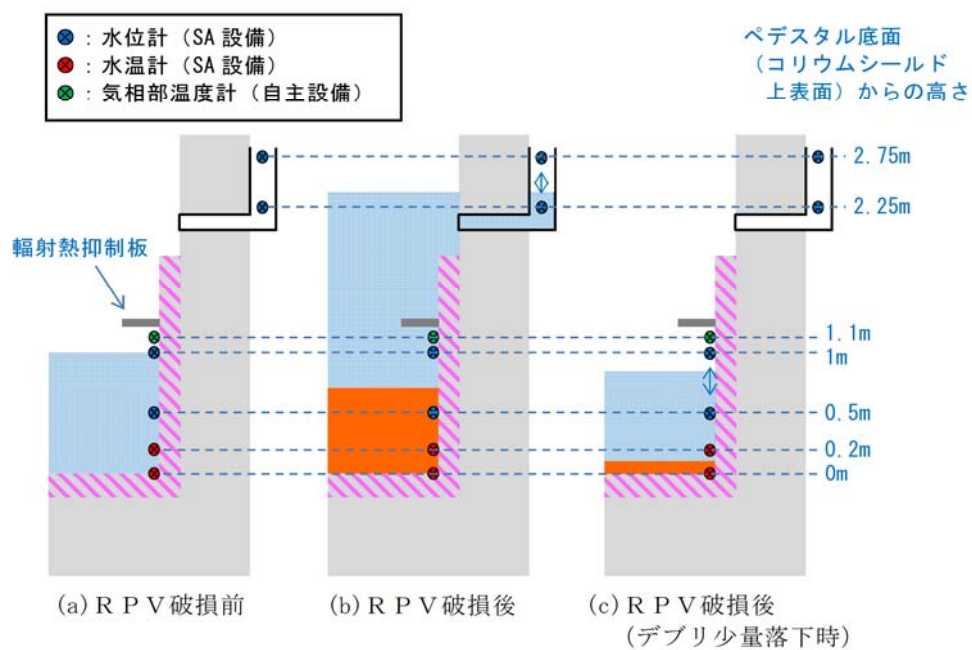

第 1 図 ペDESTAL水位管理の概念図



## ペデスタル排水設備対策について

## 1. はじめに

通常運転中，事故発生から R P V 破損まで及び R P V 破損後について，水位管理に必要な排水設備対策の方針を各々記載する。

## 1) 通常運転時

## ①ペデスタル内床ドレンサンプ

- ・ドライウエル内ガス冷却装置から発生する凝縮水，漏えい位置を特定できない格納容器内の漏えい水（以下「漏えい水」という。）が流入する設計とする。（第 1 図）
- ・サンプの水位は，サンプから排水する排水配管の入口（スワンネック）高さを床面から 1m に設定することで，常時 1m の水位を保つことが可能な設計とする。（第 1 図）
- ・サンプへの流入水は，高さ 1m に設置する排水配管の入口（スワンネック）から，排水配管内を通じてサブプレッション・チェンバを経由し，格納容器外の原子炉建屋原子炉棟床ドレンサンプ設備へ全量排水される設計とする。（第 1 図）
- ・漏えい水は，運転中に生じるドライウエル内ガス冷却装置からの凝縮水の流入によってサンプ水位は常時 1m に維持されているため，サンプに流入する全量が排水され，原子炉建屋原子炉棟床ドレンサンプ設備に至る過程で，床ドレン用流量計により  $0.23\text{m}^3/\text{h}$  を検出することが可能な設計とする。（第 1 図）
- ・排水配管水平部の勾配は，通常運転中の排水性を確保する観点及び R P V 破損後にスリット内でデブリが凝固するための必要な距離（スリット



全長は□を短くする観点から、スリットの勾配を□に制限した設計とする。（第1図） なお、RPV破損までの排水性に対しては、スリットの勾配は影響しない。

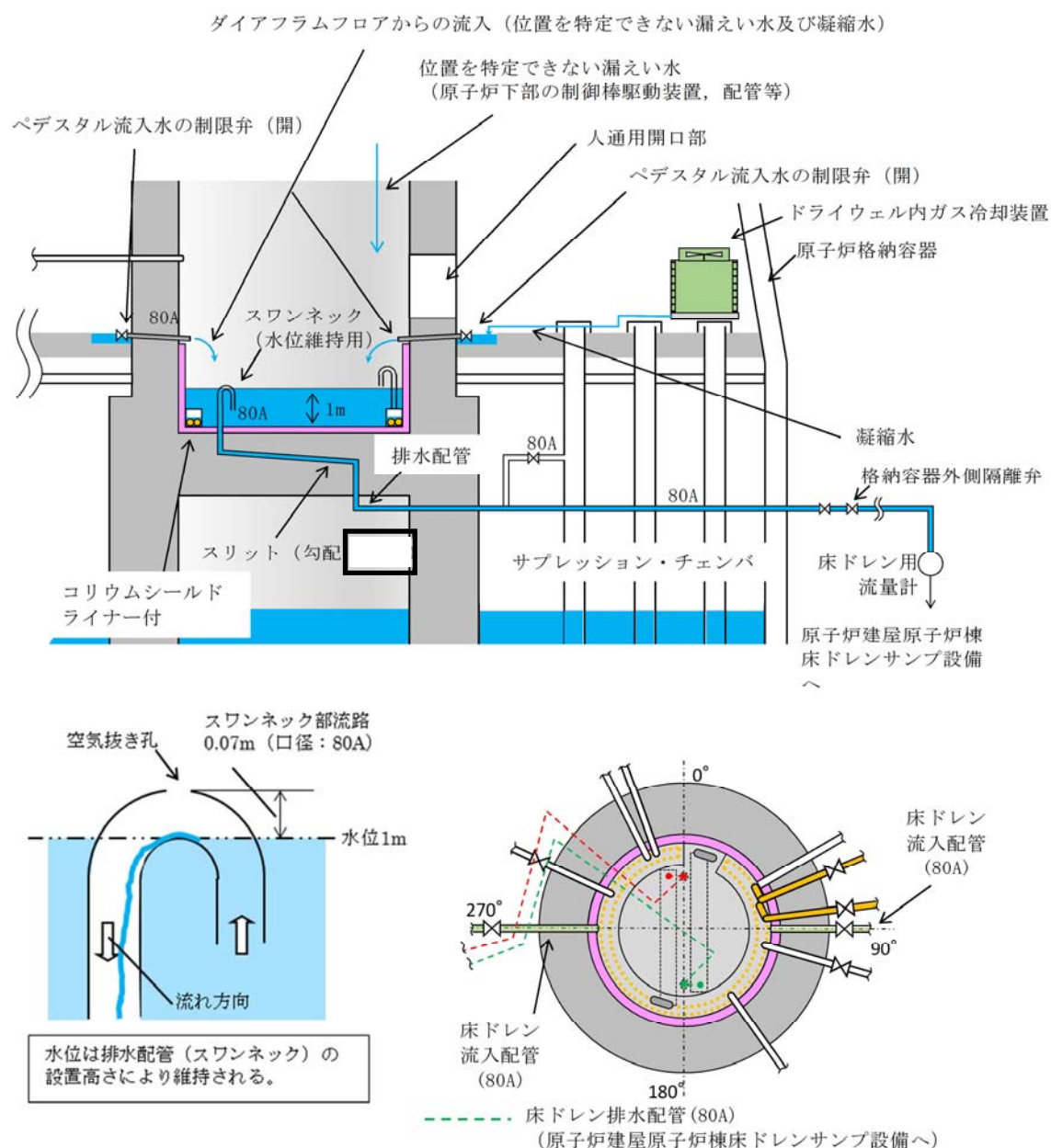

第1図 ペDESTAL床ドレンサンプの通常運転時流入水及び排水経路図



## ②ペデスタル内機器ドレンサンプ

- ・原子炉再循環ポンプグランド部からの排水，機器からのリーク水及び機器点検時のドレン水が流入する設計とする。（第2図）
- ・ドレン水は，サンプ内で冷却（原子炉補機冷却水配管により）され，原子炉建屋原子炉棟機器ドレンサンプへ全量排出される設計とする。（第2図）
- ・原子炉補機冷却水配管をサンプ内部に通し，高温のドレン水を冷却することができる設計とする。（第2図）
- ・サンプからの排水は，原子炉建屋原子炉棟機器ドレンサンプ設備に至る過程で，機器ドレン用流量計により排水量を計測し， $5.70\text{m}^3/\text{h}$ の排水（漏えい量）を検出することが可能な設計とする。（第2図）
- ・排水配管水平部の勾配は，通常運転中の排水性を確保する観点及びR P V破損後にスリット内でデブリが凝固するため必要な距離（スリット全長は□）を短くする観点から，スリットの勾配を□に制限した設計とする。（第2図）
- ・サンプには複数のドレン水が流入するため，排水性確保の観点からベント管を設置する設計とする。



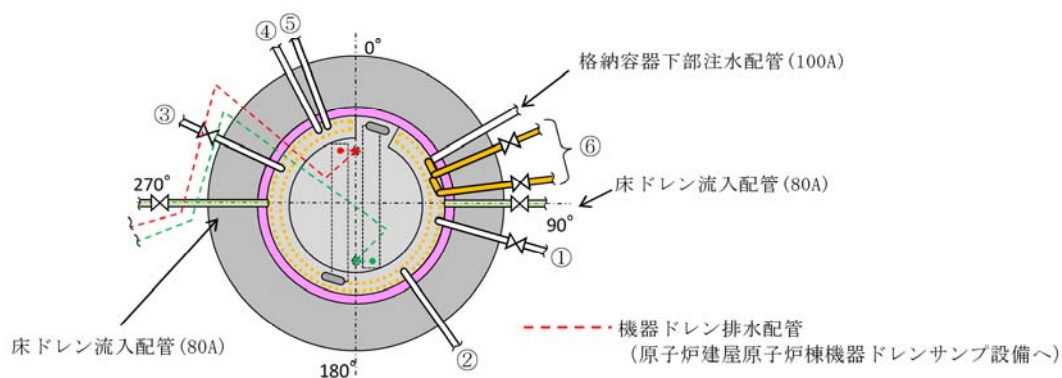
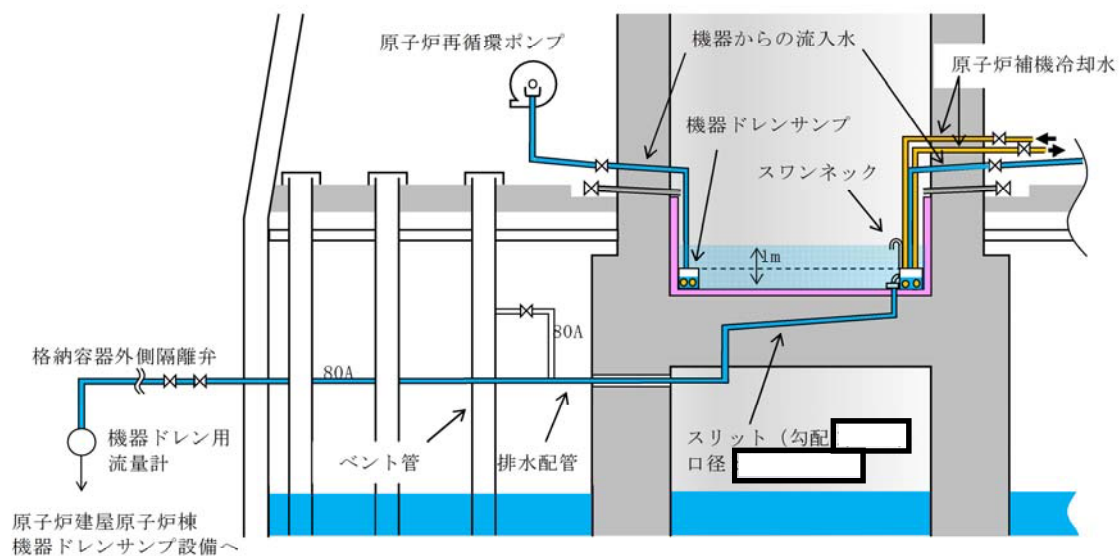

| NO. | 流入元                                                                             | 運転中の状態 |
|-----|---------------------------------------------------------------------------------|--------|
| ①   | 原子炉再循環ポンプ(A) グランド部排水，機器からのリーク水 <sup>(※1)</sup> ，機器点検時のドレン水(50A) <sup>(※2)</sup> | 常時排水有  |
| ②   | 原子炉再循環ポンプ(A) 点検時のドレン(50A) <sup>(※2)</sup>                                       | 常時排水なし |
| ③   | 原子炉再循環ポンプ(B) グランド部排水，機器からのリーク水 <sup>(※1)</sup> ，機器点検時のドレン水(50A) <sup>(※2)</sup> | 常時排水有  |
| ④   | 機器点検時のドレン水(80A) <sup>(※2)</sup>                                                 | 常時排水なし |
| ⑤   | 原子炉再循環ポンプ(B) 点検時のドレン(50A) <sup>(※2)</sup>                                       | 常時排水なし |
| ⑥   | 原子炉補機冷却水配管(50A)                                                                 | 常時流入   |

※1：弁グランド部からのリーク水（運転中）

※2：通常閉の弁を開にし排水（定検時のみ）

第2図 ペデスタル機器ドレンサンプの運転中流入水及び排水概要図



## 2) 事故発生から R P V 破損前まで

### ① R P V 破損前までに達成すべき条件

- ・デブリ落下までの間、ペデスタル床ドレンサンプの水位を 1m に維持すること。

### ② 条件を達成するための設備対策

#### a. ドライウェルからの流入水の遮断

- ・ペデスタル床ドレンサンプへの流入水を遮断するため、ドライウェル圧力高信号及び原子炉水位異常低下 (L1) 信号により、ペデスタル流入水の制限弁 (床ドレン) を閉にする設計とする。(第 3 図(a)(c))
- ・制限弁を閉にすることにより、格納容器スプレイ水等のペデスタルへ流入する可能性のある水は、ベント管を介してサブプレッション・プールへ排水される設計とする。(第 3 図(a)(c)(d))

#### b. ペデスタルへの流入水の排出

- ・事故発生により格納容器外側隔離弁は開から閉状態となり、ペデスタル床ドレンサンプへの流入水の格納容器外への排水は遮断されるが、通常運転中から床ドレン排水弁を開の状態にしておくことで、ベント管を介してサブプレッション・プールへ自然排水される設計とする。

(第 3 図(a)(c)(d))

- ・事故時のペデスタル床ドレンサンプへの流入水により、ペデスタル床ドレンサンプの水位は上昇するが、R P V 破損までの間に、ペデスタル床ドレンサンプの水位が、1m まで排水可能な設計とする。(別紙)
- ・以下を考慮し、床ドレン排水配管のベント管への接続高さをペデスタル床のコンクリート表面より  下の位置に設置する設計とする。(第 3 図(a))



- 床ドレン排水配管のベント管への接続高さは、サンプへの流入水の排水流量を確保する観点からは低い方が望ましいが、スリット内部でのデブリ凝固の確実性向上の観点からは、スリット内に水を保有させるためスリットより高くする必要がある。このため、床ドレン排水配管のベント管への接続高さは、床ドレン排水配管の下端位置がスリット高さ方向の流路（10mm）の上端の位置になるように設置する設計とする。（第3図(a)）
- スリットの設置高さを低くする場合、スリット内でデブリが凝固した際に、床スラブ鉄筋コンクリートの温度上昇による強度低下が懸念される。そこで、コリウムシールド無しの条件において温度による強度低下を考慮しても床スラブの健全性が確保されるスリット高さ（ペDESTAL床のコンクリート表面から  下）にスリットを設置する。（第3図(a)）
- ・ 床ドレン排水配管を接続するベント管については、真空破壊弁作動時のベント管内のサプレッション・チェンバからドライウェルへの上昇流が排水に影響することがないように、真空破壊弁が設置されていないベント管を対象とする設計とする。（第3図(d)）
  - ・ ベント管に接続する床ドレン排水弁は、R P V破損前のペDESTAL注水により水位が上昇し1mを超える高さの水位計が水位を検出した後、ベント管を通じた排水により水位が低下し同水位計にて水位が検出されなくなった場合に、一定の時間遅れ（当該水位計高さから1m高さまでの排水に必要な時間を考慮）で自動閉止する設計とする。これにより、R P V破損後のペDESTAL水のサプレッション・プールの流出を防止する。なお、地震によるスロッシング等により万一排水弁が意図せず閉止した場合には、運転員操作により早期に排水弁を開



放する手順とする。

- ・機器ドレン排水配管及び排水弁による排水経路から、RPV破損後のペDESTAL水がサプレッション・プールへ流出することを防ぐため、床ドレン排水弁と同時に自動閉止する設計とする。また、機器ドレン排水配管のベント管への接続高さ及び接続位置（真空破壊弁が設置されていないベント管に設置する）は、床ドレン排水配管と同じ設計とする。（第3図(d)(e)）

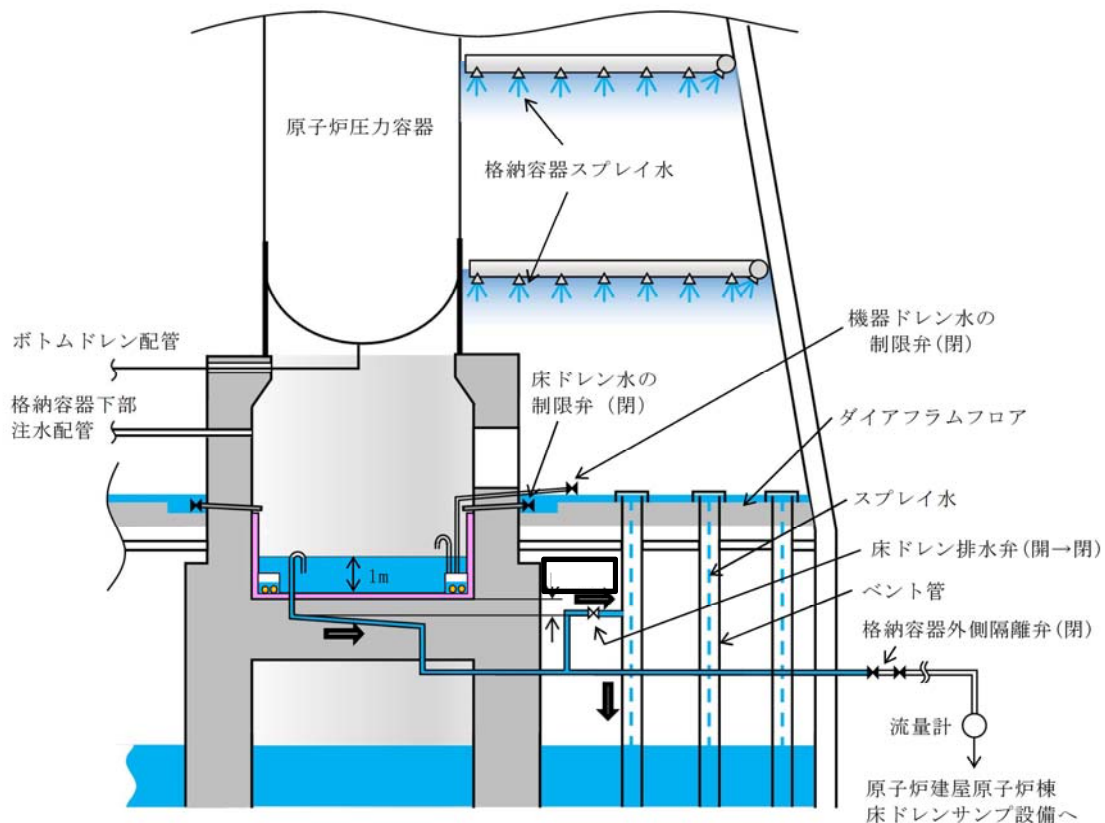

ペDESTALに流入した水はベント管（真空破壊弁が設置されていないもの）を介してサプレッション・プールへ排水される。ベント管は、格納容器スプレイ水等の流入も考えられるが、ベント管は個数が108本あり、約0.6mの直径を有していることから、ベント管の単位面積あたり流れる格納容器スプレイ水等の流量はわずかであり、ペDESTALへの流入水の排水性に影響はないと考えられる。

サプレッション・チェンバからの格納容器ベント用の配管下端は、ペDESTAL床のコンクリート表面より約0.62m下であり、排水配管のベント管への接続高さよりも高い位置に設置されている。ただし、格納容器ベント中のサプレッション・プール水の最高水位は、ペDESTAL床のコンクリート表面より約0.62m下であり、床ドレン排水配管のベント管への接続高さよりも低い位置となるため、格納容器ベント中でも床ドレン排水配管が水没することは無い。（別第2-3図(b)）

【参考】最も高い位置の真空破壊弁はペDESTAL床のコンクリート表面より約0.47m下であり、床ドレン排水配管のベント管への接続高さよりも高い位置であるが、その他の真空破壊弁はペDESTAL床のコンクリート表面より約1.36m下であり、床ドレン排水配管のベント管への接続高さよりも低い位置に設置されている。

第3図(a) ペDESTAL床ドレンサンプの水位1m維持対策概要



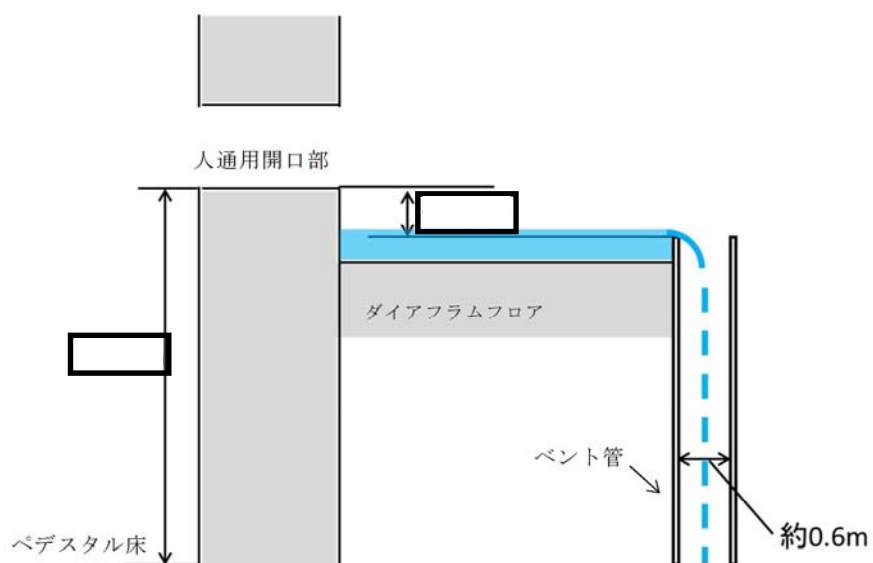

第3図(b) ペDESTAL床ドレンサンプの水位 1m 維持対策概要

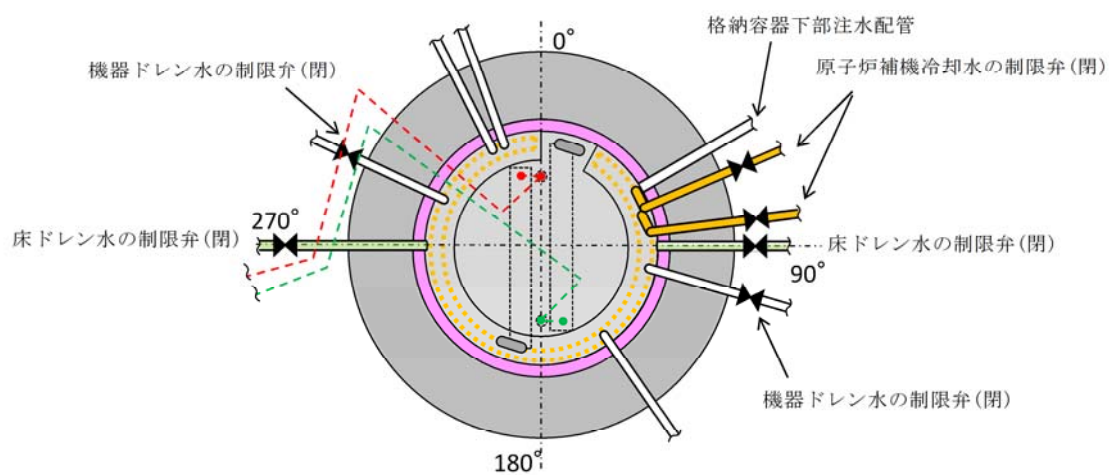

第3図(c) ペDESTAL床ドレンサンプの水位 1m 維持対策概要





- - - 機器ドレン排水配管 (80A)  
(原子炉建屋原子炉棟機器ドレンサンプ設備へ)
- - - 床ドレン排水配管 (80A)  
(原子炉建屋原子炉棟床ドレンサンプ設備へ)
- ベント管 ペDESTAL床ドレンの排水経路となるもの (真空破壊弁なし 1 か所)
- ベント管 ペDESTAL機器ドレンの排水経路となるもの (真空破壊弁なし 1 か所)
- ベント管 真空破壊弁付き (11 か所)
- ベント管 真空破壊弁なし (95 か所)

第 3 図 (d) ペDESTAL床ドレンサンプの水位 1m 維持対策概要

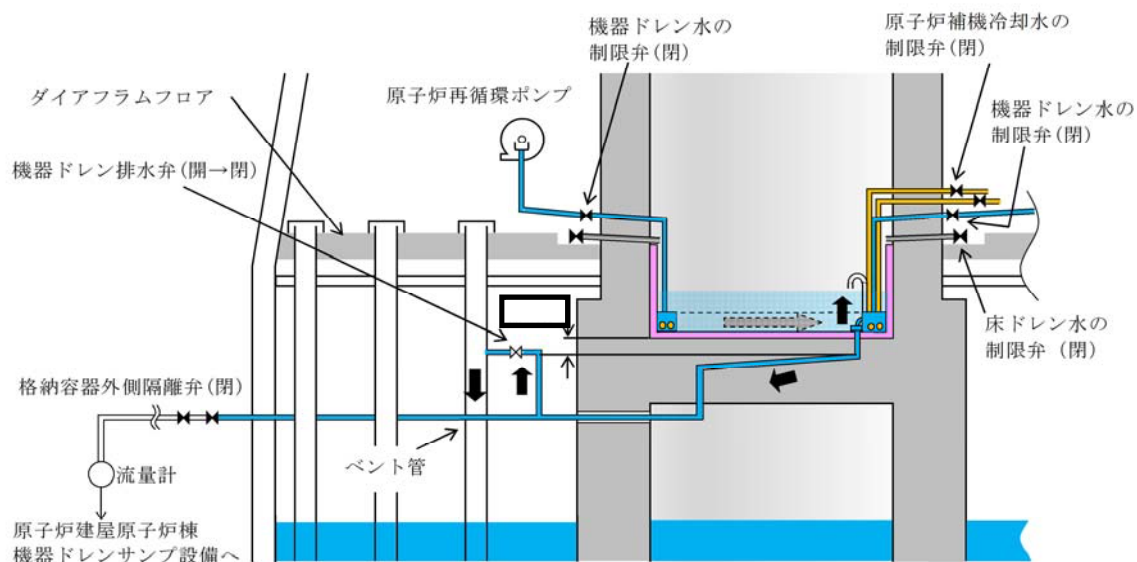

第 3 図 (e) ペDESTAL床ドレンサンプの水位 1m 維持対策概要



### 3) R P V 破損後

#### ① R P V 破損後に達成すべき条件

- ・ ペデスタル床ドレンサンプへ落下したデブリを冷却するために、注水できること。
- ・ ペデスタル床ドレンサンプの水位を管理できること。

#### ② 条件を達成するための設備対策

- ・ R P V 破損後、デブリが機器ドレン配管及び原子炉補機冷却水配管を溶融することにより、当該配管からペデスタル内へ内包水が流入することを防止するため、ドライウェル圧力高信号及び原子炉水位異常低下 (L1) 信号により、ペデスタル流入水の制限弁 (機器ドレン及び原子炉補機冷却水) を閉にする設計とする。 (第 4 図)
- ・ R P V 破損後のデブリ落下後に、格納容器下部注水系から注水を行う設計とする。 (第 4 図)



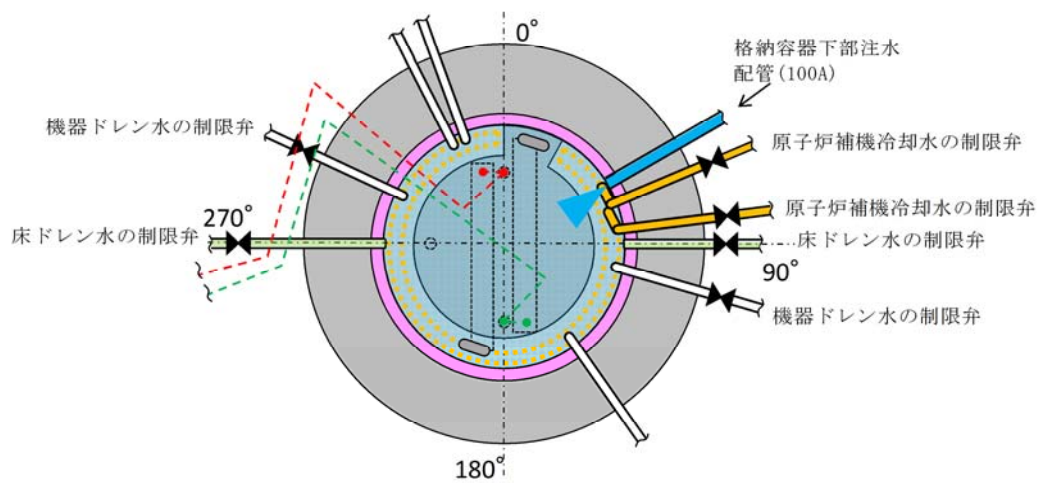
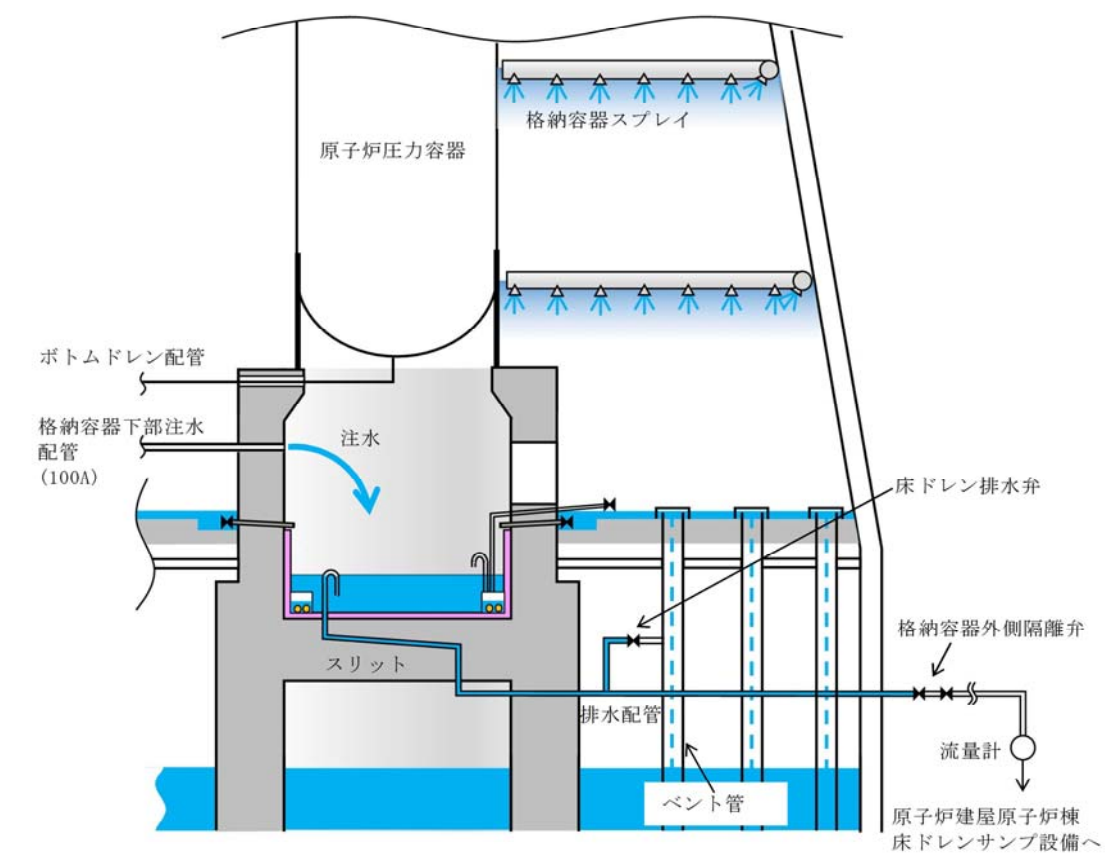

第4図 ペデスタル床ドレンサンプ注水概要図



## 原子炉圧力容器の破損判断について

炉心損傷後に原子炉へ注水されない場合，溶融炉心が原子炉圧力容器（以下「R P V」という。）の炉心下部プレナムに落下（リロケーション）し，その後R P Vが破損することとなるが，リロケーション後のR P V破損のタイミングには不確かさが存在する。R P V破損後は，ペデスタル（ドライウエル部）に溶融炉心が落下することにより，ペデスタル（ドライウエル部）水への伝熱による蒸発及び水蒸気発生に伴う格納容器の圧力上昇が発生することから，格納容器スプレイ及びペデスタル（ドライウエル部）注水を実施するために，R P V破損を速やかに判断する必要がある。

このため，R P V破損前に，事象の進展に応じて生じる物理現象（原子炉水位低下，リロケーション）を検知できる【破損徴候パラメータ】によって，R P V破損の徴候を検知し，徴候を検知した以降のR P V破損に至るまでの間はR P V破損を検知可能なパラメータ【破損判断パラメータ】を継続的に監視することによって，R P V破損の速やかな判断が可能となるようにする。



第1表 過渡事象及びLOCA事象時のRPV破損判断パラメータ設定の理由

| パラメータ                                                                                                                               | 設定の理由                                                                                                                                                                                                                         |
|-------------------------------------------------------------------------------------------------------------------------------------|-------------------------------------------------------------------------------------------------------------------------------------------------------------------------------------------------------------------------------|
| 【破損徴候パラメータ】                                                                                                                         |                                                                                                                                                                                                                               |
| 原子炉水位                                                                                                                               | 原子炉水位の低下・喪失により，リロケーションに先立ち発生する炉心の露出を検知するものであり，RPV破損前における事象進展の把握のため設定。                                                                                                                                                         |
| 制御棒位置                                                                                                                               | RPV下部に制御棒位置検出のためのケーブルが設置されており，溶融炉心が下部プレナムに落下した際のケーブル接触に伴う指示値喪失を検知することによりリロケーションの発生を検知可能であり，RPV破損前における事象進展の把握のため設定。                                                                                                            |
| RPV下鏡部温度<br>(第1図)                                                                                                                   | RPV下鏡部温度 300℃到達を検知することにより，リロケーション発生後におけるRPV下鏡部の温度上昇を検知可能であり，破損徴候パラメータとして設定可能。なお，RPV内が 300℃到達の状態は，逃がし安全弁（安全弁機能）最高吹出圧力に対する飽和温度を超えており，RPV内が過熱状態であることを意味するため，リロケーション前に下部プレナムに水がある状態では到達しない。                                       |
| 【破損判断パラメータ】                                                                                                                         |                                                                                                                                                                                                                               |
| 格納容器下部水温<br>(第2図)                                                                                                                   | <ul style="list-style-type: none"> <li>・RPV下鏡部温度により破損徴候を判定した以降，ペDESTAL（ドライウエル部）の水温が顕著に上昇するのはRPV破損時のみであり，RPV破損の誤検知の恐れはない。</li> <li>・少量の溶融炉心がペDESTAL（ドライウエル部）に落下する不確かさを考慮しても，格納容器下部水温計の上昇又は指示値喪失により，RPV破損の速やかな判断が可能。</li> </ul> |
| 【従来の破損判断パラメータ等】                                                                                                                     |                                                                                                                                                                                                                               |
| <ul style="list-style-type: none"> <li>・原子炉圧力</li> <li>・ドライウエル圧力</li> <li>・ドライウエル雰囲気温度</li> <li>・ペDESTAL（ドライウエル部）雰囲気温度，等</li> </ul> | 以下の理由により，破損判断パラメータとして設定しない<br>（ <ul style="list-style-type: none"> <li>・LOCA事象のリロケーション時等，RPV破損時と同様の傾向を示す場合が存在する。</li> <li>又は</li> <li>・少量の溶融炉心がペDESTAL（ドライウエル部）に落下する不確かさを考慮した場合，変化幅が小さい。</li> </ul> ）                         |



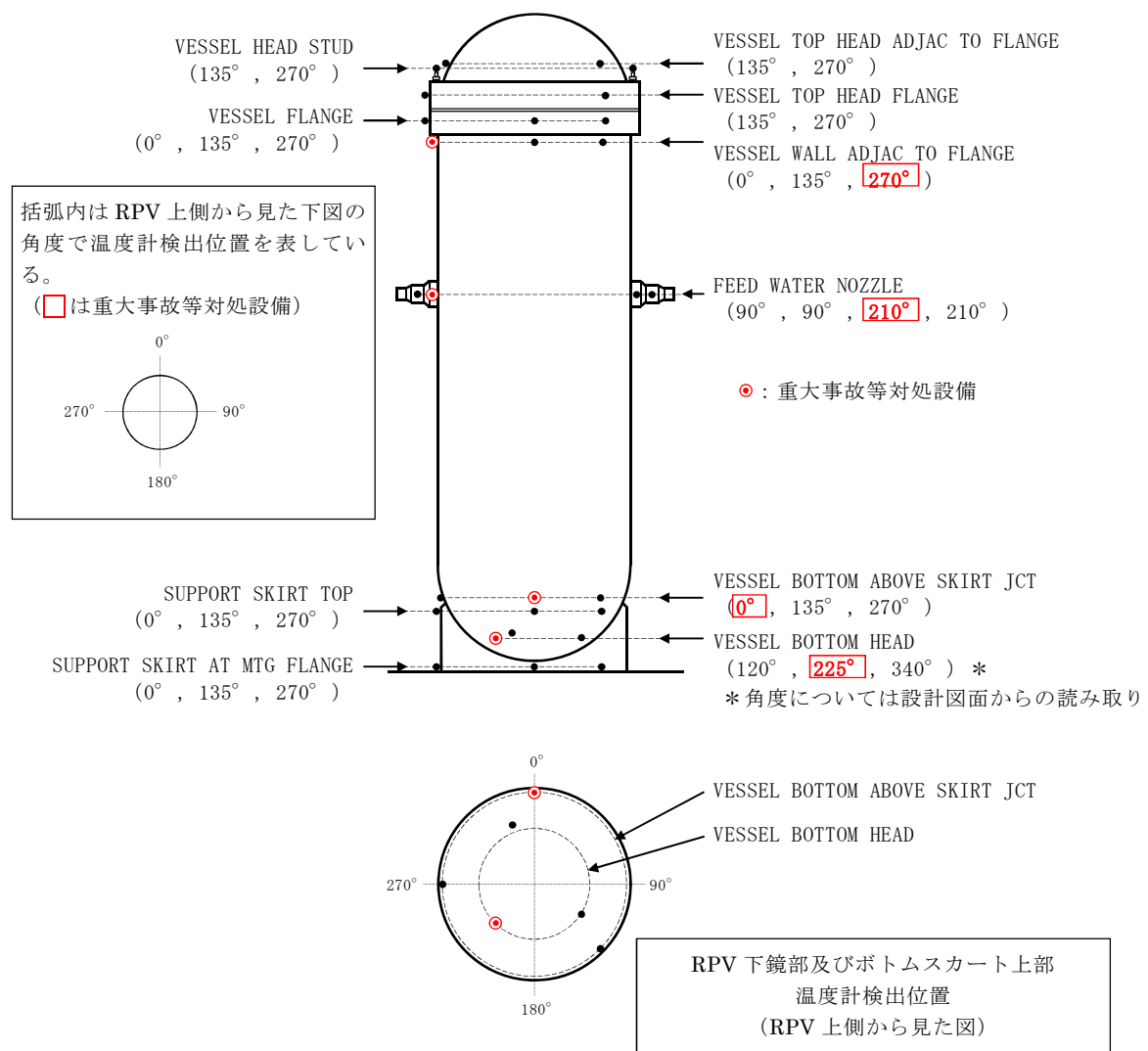

第 58 条で重大事故等対処設備とする温度計の検出位置は代表性を考慮して RPV 上部，中部，下鏡部及びボトムスカート上部各々 1 箇所としている。

炉心損傷が進み損傷炉心が溶融すると，炉心下部プレナムへ溶融炉心が移行する。その後，溶融炉心が下部プレナムの構造物を溶融し，炉心支持板の上にある溶融炉心が全て下部プレナムに落下するとともに，下鏡部の温度が上昇し，いずれは RPV 破損に至る。このように RPV 破損前には，下部プレナムに全量の溶融炉心が落下することを考慮すると，RPV 破損の徴候を検知するには下鏡部の 1 つの温度計で十分と考えられるが，東海第二発電所では高さ方向及び径方向ともに位置的に分散された 2 箇所の温度計を重大事故等対処設備とし，RPV 破損徴候の検知性の向上を図っている。

第 1 図 RPV 温度計検出位置