

本資料のうち、枠囲みの内容は、
商業機密あるいは防護上の観点
から公開できません。

東海第二発電所	工事計画審査資料
資料番号	補足-40-14 改0
提出年月日	平成30年3月22日

工事計画に係る補足説明資料

安全設備及び重大事故等対処設備が使用される条件の下

における健全性に関する説明書のうち

補足-40-14 【重大事故等対処設備の事故後8日以降の

放射線に対する評価について】

平成30年3月

日本原子力発電株式会社

1. 概要

重大事故等対処設備の放射線による影響は、添付書類「V-1-1-6 安全設備及び重大事故等対処設備が使用される条件の下における健全性に関する説明書」にて記載しており、想定される重大事故等が発生した場合における放射線の条件下において、その機能が有効に発揮できるよう耐放射線性を有する設計とすることとしている。

本資料では、重大事故等対処設備について、事故後 8 日以降の放射線に対する評価について説明する。

2. 事故後 8 日以降の放射線に対する評価を実施する重大事故等対処設備の選定方法

重大事故等対処設備のうち事故後 8 日以降でその機能を期待する原子炉格納容器内設備を選定する。選定の考え方は別紙 1 のとおり。なお、原子炉格納容器外の設備については、事故後 8 日以降の放射線による影響により機能喪失した際には、外部支援により取替え可能であることを確認する。

3. 事故後 8 日以降の放射線に対する評価を実施する重大事故等対処設備の選定結果

前項の重大事故等対処設備のうち事故後 8 日以降でその機能を期待する原子炉格納容器内設備の選定方法に基づき選定された設備は以下のとおり。(設備リスト添付 14-1 参照)

- ① ドライウエル雰囲気温度
- ② 格納容器下部水位

4. 事故後 8 日以降の放射線に対する評価

事故後 8 日以降の放射線に対する評価を実施する重大事故等対処設備として前項で示した 2 設備について評価を実施する。

① ドライウエル雰囲気温度

ドライウエル雰囲気温度については、原子炉格納容器内の温度を監視するパラメータの主要パラメータである。ドライウエル雰囲気温度の設置場所は、EL. m, EL. m, EL. m 及び EL. m であり、局所的に温度が上昇する場所ではないことから、検出器の健全性維持が可能*であると共により、合計 8 個の検出器を分散配置していることから、原子炉格納容器全体の雰囲気温度を計測することが可能である。(添付 14-2, 添付 14-3)

ドライウエル雰囲気温度は、一部に有機材料を使用しているため放射線による劣化を考慮する必要があるが、中長期にわたり (少なくとも 日程度) 耐放射線性を有している。(添付 14-4)

ドライウエル雰囲気温度の 1 個が機能喪失した場合でも、他のドライウエル雰囲気温度により監視を継続できる。

原子炉格納容器内に設置している温度計が期待できない状況を想定した場合の対応は、代替パラメータであるドライウエル圧力及びサプレッション・チェンバ圧力による推定が可能である。

なお、ドライウエル圧力等については、伝送器の設置場所が原子炉建屋原子炉棟内である

ことから、事故後 8 日以降の放射線による影響により機能喪失するのは事故後 100 日以上経過後となる。事故後 100 日後の原子炉建屋原子炉棟内の雰囲気線量率は十分低下しており、外部支援により伝送器の取替えが可能となるため、代替手段により監視機能を維持可能である。

② 格納容器下部水位

格納容器下部水位については、原子炉格納容器内の水位を監視するパラメータの主要パラメータであり、格納容器下部水位計の設置場所は、ペDESTAL底面から、0.5 m、0.95 m、1.05 m、2.25 m 及び 2.75 m である。このうち、中長期にわたり機能維持が必要となるのは、溶融炉心がペDESTAL（ドライウエル部）に落下した場合の冠水維持のためのペDESTAL（ドライウエル部）水位監視に必要な格納容器下部水位計（ペDESTAL床面高さ+0.5m 検知用、+0.95m 検知用、+2.25m 満水管理用及び+2.75m 満水管理用）である。

格納容器下部は、これら格納容器下部水位計により水位監視を行いながら注水が実施されることから、ペDESTAL（ドライウエル部）に落下する溶融炉心は冠水した状態であると考えられる。このため、格納容器下部水位計（検出器）が設置されるペDESTAL（ドライウエル部）の水温は最高でも 2Pd 時の飽和温度である約 167 °C と考えられるところ、検出器は 200 °C（短期最高 235 °C）にて健全性を確認していることから、健全性維持が可能であると考えられる。

なお、ペDESTAL（ドライウエル部）の気相部に微小な溶融炉心が付着することを想定した場合においても、溶融炉心はプールから発生する蒸気や構造物との伝熱によって冷却されるため、輻射熱による各計器への影響は小さいと考えられることから、検出器の健全性維持が可能であると考えられる。（添付 14-2、添付 14-5）

格納容器下部水位は、一部に有機材料を使用しているため放射線による劣化を考慮する必要があるが、中長期にわたり（少なくとも 日程度）耐放射線性を有している。（添付 14-6）

格納容器下部水位の 1 個が機能喪失した場合でも、同じ高さの他の格納容器下部水位により監視を継続できる。

原子炉格納容器内に設置している水位計が期待できない状況を想定した場合の対応は、代替パラメータである低圧代替注水系格納容器下部注水流量、代替淡水貯槽水位及び西側淡水貯水設備水位による推定が可能である。

なお、低圧代替注水系格納容器下部注水流量については、伝送器の設置場所が原子炉建屋原子炉棟内であることから、事故後 8 日以降の放射線による影響により機能喪失するのは事故後 100 日以上経過後となる。事故後 100 日後の原子炉建屋原子炉棟内の雰囲気線量率は十分低下しており、外部支援により伝送器の取替えが可能となるため、代替手段により監視機能を維持可能である。また、代替淡水貯槽水位及び西側淡水貯水設備水位については、伝送器の設置場所がそれぞれ常設低圧代替注水系格納槽及び常設代替高圧電源装置置場内であり、雰囲気線量率は原子炉建屋原子炉棟内よりも低いことから、低圧代替注水系格納容器下部注水流量の場合と同様に外部支援により伝送器の取替えが可能であり、代替手段により監視機能を維持可能である。

注記*：これらの監視装置は，配置設計上輻射熱により直接加熱されることはなく，局所的に温度が上昇する場所ではない。重大事故等時の原子炉格納容器内の限界温度である 200℃（短期最高 235 ℃）にて健全性を確認していることから，耐熱性を有している。

43 条 重大事故等対処設備

系統機能	設備	代替する機能を有する 設計基準対象施設		設備 種別	設備分類		PCV 内：○ PCV 外：× 可搬：—	PCV 破損 防止対策 (緩和設備)	8 日以降期 待する設備
		設備	耐震重要 度分類		分類	機器 クラス			
アクセスルート確保	ホイールローダ	—	—	可搬型	可搬型重大事故等対処設備 (防止でも緩和でもない設備)	—	—	—	—

44 条 緊急停止失敗時に発電用原子炉を未臨界にするための設備

系統機能	設備	代替する機能を有する設計基準対象施設		設備種別 常設 可搬型	設備分類		PCV内：○ PCV外：× 可搬：—	PCV破損 防止対策 (緩和設備)	8日以降期 待する設備
		設備	耐震重要 度分類		分類	機器 クラス			
代替制御棒挿入機能 による制御棒緊急挿入	A T W S 緩和設備 (代替制御棒挿入機能)	原子炉緊急停止系	S	常設	常設耐震重要重大事故防止設備	—	×	—	—
	A T W S 緩和設備 (代替制御棒挿入機能) 手動スイッチ			常設	常設耐震重要重大事故防止設備	—	×	—	—
	制御棒			常設	常設耐震重要重大事故防止設備	—	×	—	—
	制御棒駆動機構			常設	常設耐震重要重大事故防止設備	—	×	—	—
	制御棒駆動系水圧制御ユニット			常設	常設耐震重要重大事故防止設備	—	×	—	—
原子炉再循環ポンプ 停止による原子炉出力抑制	A T W S 緩和設備 (代替再循環ポンプトリップ機能)	原子炉緊急停止系、制御棒、 制御棒駆動系水圧制御ユニット	S	常設	常設耐震重要重大事故防止設備	—	×	—	—
	再循環系ポンプ遮断器手動スイッチ			常設	常設耐震重要重大事故防止設備	—	×	—	—
	低速度用電源装置遮断器手動スイッチ			常設	常設耐震重要重大事故防止設備	—	×	—	—
ほう酸水注入	ほう酸水注入ポンプ			常設	常設耐震重要重大事故防止設備	S A - 2	×	—	—
	ほう酸水貯蔵タンク			常設	常設耐震重要重大事故防止設備	S A - 2	×	—	—
	原子炉圧力容器 [注入先]	その他設備に記載 (常設耐震重要重大事故防止設備)					—*1	—*1	—*1
自動減圧系の起動阻止スイッチによる原子炉出力急上昇防止	自動減圧系の起動阻止スイッチ	—	—	常設	常設耐震重要重大事故防止設備	—	×	—	—

注記*1：その他設備にまとめて記載する。

45 条 原子炉冷却材圧力バウンダリ 高圧時に発電用原子炉を冷却するための設備

系統機能	設備	代替する機能を有する設計基準対象施設		設備種別 常設 可搬型	設備分類		PCV 内：○ PCV 外：× 可搬：—	PCV 破損防止対策 (緩和設備)	8 日以降期待する設備
		設備	耐震重要度分類		分類	機器クラス			
高圧代替注水系による原子炉注水	常設高圧代替注水系ポンプ	高圧炉心スプレイ系、原子炉隔離時冷却系	S	常設	常設耐震重要重大事故防止設備	SA-2	×	—	—
	高圧代替注水系タービン止め弁			常設	常設耐震重要重大事故防止設備	SA-2	×	—	—
	原子炉圧力容器 [注水先]	その他設備に記載 (常設耐震重要重大事故防止設備)					—*1	—*1	—*1
	サブプレッション・チェンバ [水源]	56条に記載 (常設耐震重要重大事故防止設備)					—*2	—*2	—*2
原子炉隔離時冷却系による原子炉注水	原子炉隔離時冷却系ポンプ	(原子炉隔離時冷却系) 高圧炉心スプレイ系	(S) S	常設	常設耐震重要重大事故防止設備	SA-2	×	—	—
	原子炉圧力容器 [注水先]	その他設備に記載 (常設耐震重要重大事故防止設備)					—*1	—*1	—*1
	サブプレッション・チェンバ [水源]	56条に記載 (常設耐震重要重大事故防止設備)					—*2	—*2	—*2
高圧炉心スプレイ系による原子炉注水	高圧炉心スプレイ系ポンプ	(高圧炉心スプレイ系) 原子炉隔離時冷却系	(S) S	常設	常設耐震重要重大事故防止設備	SA-2	×	—	—
	原子炉圧力容器 [注水先]	その他設備に記載 (常設耐震重要重大事故防止設備)					—*1	—*1	—*1
	サブプレッション・チェンバ [水源]	56条に記載 (常設耐震重要重大事故防止設備)					—*2	—*2	—*2
ほう酸水注入系による原子炉注水 (ほう酸水注入)	ほう酸水注入ポンプ	44条に記載					—	—	—
	ほう酸水貯蔵タンク [水源]						—	—	—
	原子炉圧力容器 [注水先]	その他設備に記載 (常設耐震重要重大事故防止設備)					—*1	—*1	—*1
原子炉冷却材圧力バウンダリの圧力上昇抑制	逃がし安全弁 (安全弁機能)	(逃がし安全弁)	(S)	常設	常設耐震重要重大事故防止設備	SA-2	○	×	×

注記*1：その他設備にてまとめて記載する。

*2：56条にてまとめて記載する。

46条 原子炉冷却材圧力バウンダリを減圧するための設備

系統機能	設備	代替する機能を有する設計基準対象施設		設備種別 常設 可搬型	設備分類		PCV内：○ PCV外：× 可搬：—	PCV破損防止対策 (緩和設備)	8日以降期待する設備
		設備	耐震重要度分類		分類	機器クラス			
逃がし安全弁(自動減圧機能)	逃がし安全弁(自動減圧機能)	(逃がし安全弁)	(S)	常設	常設耐震重要重大事故防止設備	SA-2	○	○	×*1
	自動減圧機能用アキュムレータ	(アキュムレータ)	(S)	常設	常設耐震重要重大事故防止設備	SA-2	○	○	×*1
逃がし安全弁(逃がし弁機能)[操作対象弁]	逃がし安全弁(逃がし弁機能)[操作対象弁]	(逃がし安全弁)	(S)	常設	常設耐震重要重大事故防止設備	SA-2	○	×	—
	非常用逃がし安全弁駆動系高圧窒素ポンペ	(アキュムレータ)	(S)	可搬型	可搬型重大事故防止設備	—	—	—	—
原子炉減圧の自動化	過渡時自動減圧機能	自動減圧系	S	常設	常設耐震重要重大事故防止設備	—	×	—	—
	逃がし安全弁(自動減圧機能)	(逃がし安全弁)	(S)	常設	常設耐震重要重大事故防止設備	SA-2	○	×	—
	自動減圧機能用アキュムレータ	(アキュムレータ)	(S)	常設	常設耐震重要重大事故防止設備	SA-2	○	×	—
	逃がし安全弁用可搬型蓄電池	125V系蓄電池A系 125V系蓄電池B系	S	可搬型	可搬型重大事故防止設備	—	—	—	—
逃がし安全弁機能回復(代替直流電源及び逃がし安全弁用可搬型蓄電池供給)	常設代替直流電源設備	57条に記載(重大事故防止設備)					—	—	—
	可搬型代替直流電源設備	57条に記載(重大事故防止設備)					—	—	—
非常用窒素供給系による窒素確保	自動減圧機能用アキュムレータ	(アキュムレータ)	(S)	常設	常設耐震重要重大事故防止設備	SA-2	○	×	—
	非常用窒素供給系高圧窒素ポンペ	(アキュムレータ)	(S)	可搬型	可搬型重大事故防止設備	SA-3	—	—	—
非常用逃がし安全弁駆動系による原子炉減圧	逃がし安全弁(自動減圧機能)	(逃がし安全弁)	(S)	常設	常設耐震重要重大事故防止設備	SA-2	○	○	×*1
	非常用逃がし安全弁駆動系高圧窒素ポンペ	(アキュムレータ)	(S)	可搬型	可搬型重大事故防止設備	—	—	—	—
インターフェイスシステムLOCA隔離弁	逃がし安全弁(逃がし弁機能)[操作対象弁]	(逃がし安全弁)	(S)	常設	常設耐震重要重大事故防止設備	SA-2	○	×	—
	高圧炉心スプレー系注入弁	(高圧炉心スプレー系注入弁)	(S)	常設	常設耐震重要重大事故防止設備	SA-2	×	—	—
	原子炉隔離時冷却系原子炉注入弁	(原子炉隔離時冷却系原子炉注入弁)	(S)	常設	常設耐震重要重大事故防止設備	SA-2	×	—	—
	低圧炉心スプレー系注入弁	(低圧炉心スプレー系注入弁)	(S)	常設	常設耐震重要重大事故防止設備	SA-2	×	—	—
	残留熱除去系A系注入弁	(残留熱除去系A系注入弁)	(S)	常設	常設耐震重要重大事故防止設備	SA-2	×	—	—
	残留熱除去系B系注入弁	(残留熱除去系B系注入弁)	(S)	常設	常設耐震重要重大事故防止設備	SA-2	×	—	—
	残留熱除去系C系注入弁	(残留熱除去系C系注入弁)	(S)	常設	常設耐震重要重大事故防止設備	SA-2	×	—	—

注記*1：PCV破損防止のために、原子炉圧力容器破損までに原子炉圧力を2.0MPa[gage]以下とするための機能が必要であるが、8日以降の事故後長期は外部支援が可能であり、8日以降に原子炉注水機能の喪失による原子炉圧力容器破損が生じることは考えられないため、本設備は必須ではない。

47 条 原子炉冷却材圧力バウンダリ低下時に発電用原子炉を冷却するための設備

系統機能	設備	代替する機能を有する設計基準対象施設		設備種別	設備分類		PCV内：○ PCV外：× 可搬：—	PCV破損防止対策(緩和設備)	8日以降期待する設備	
		設備	耐震重要度分類		分類	機器クラス				
低下代替注水系(常設)による原子炉注水	常設低下代替注水系ポンプ	残留熱除去系(低下注水系)	S	常設	常設耐震重要重大事故防止設備	SA-2	×	—	—	
	原子炉圧力容器[注水先]	その他設備に記載						—*1	—*1	—*1
	代替淡水貯槽[水源]	56条に記載						—	—	—
低下代替注水系(常設)による残存溶融炉心の冷却	低下代替注水系(常設)	低下代替注水系(常設)による原子炉注水に記載(常設重大事故緩和設備)						—	—	—
低下代替注水系(可搬型)による原子炉注水	可搬型代替注水中型ポンプ	残留熱除去系(低下注水系)	S	可搬型	可搬型重大事故防止設備	SA-3	—	—	—	
	可搬型代替注水大型ポンプ		S	可搬型	可搬型重大事故防止設備	SA-3	—	—	—	
	原子炉圧力容器[注水先]	その他設備に記載						—*1	—*1	—*1
	西側淡水貯水設備[水源]	56条に記載 ※ 水源としては海水も使用可能						—	—	—
低下代替注水系(可搬型)による残存溶融炉心の冷却	代替淡水貯槽[水源]	56条に記載 ※ 水源としては海水も使用可能						—	—	—
代循環冷却系による残存溶融炉心の冷却	代循環冷却系ポンプ	—	—	常設	常設重大事故緩和設備	SA-2	×	—	—	
	残留熱除去系熱交換器	—	—	常設	常設重大事故緩和設備	SA-2	×	—	—	
	原子炉圧力容器[注水先]	その他設備に記載						—*1	—*1	—*1
	サブプレッション・チェンバ[水源]	56条に記載						—*2	—*2	—*2
残留熱除去系(低下注水系)による原子炉注水	残留熱除去系ポンプ	(残留熱除去系(低下注水系))	(S)	常設	常設耐震重要重大事故防止設備	SA-2	×	—	—	
	残留熱除去系熱交換器	低下炉心スプレイ系	S	常設	常設耐震重要重大事故防止設備	SA-2	×	—	—	
	原子炉圧力容器[注水先]	その他設備に記載						—*1	—*1	—*1
	サブプレッション・チェンバ[水源]	56条に記載						—*2	—*2	—*2
低下炉心スプレイ系による原子炉注水	低下炉心スプレイ系ポンプ	(低下炉心スプレイ系)	(S)	常設	常設耐震重要重大事故防止設備	SA-2	×	—	—	
	原子炉圧力容器[注水先]	残留熱除去系(低下注水系)	S	その他設備に記載				—*1	—*1	—*1
	サブプレッション・チェンバ[水源]	56条に記載						—*2	—*2	—*2
残留熱除去系(原子炉停止時冷却系)による原子炉除熱	残留熱除去系ポンプ	(残留熱除去系(原子炉停止時冷却系))	(S)	常設	常設耐震重要重大事故防止設備	SA-2	×	—	—	
	残留熱除去系熱交換器	その他設備に記載				SA-2	×	—	—	
	原子炉圧力容器[注水先, 水源]	その他設備に記載						—*1	—*1	—*1
緊急用海水系	緊急用海水ポンプ	48条に記載						—	—	—
	緊急用海水系ストレーナ	48条に記載						—	—	—
残留熱除去系海水系	残留熱除去系海水系ポンプ	48条に記載						—	—	—
	残留熱除去系海水系ストレーナ	48条に記載						—	—	—
非常用取水設備	貯留堰	48条に記載						—	—	—
	取水構造物	48条に記載						—	—	—
	SA用海水ピット取水塔	48条に記載						—	—	—
	海水引込み管	48条に記載						—	—	—
	SA用海水ピット	48条に記載						—	—	—
	緊急用海水取水管	48条に記載						—	—	—
	緊急用海水ポンプピット	48条に記載						—	—	—

注記*1：その他設備にてまとめて記載する。

*2：56条にてまとめて記載する。

48条 最終ヒートシンクへ熱を輸送するための設備

系統機能	設備	代替する機能を有する設計基準対象施設		設備種別	設備分類		PCV内：○ PCV外：× 可搬：—	PCV破損防止対策(緩和設備)	8日以降期待する設備
		設備	耐震重要度分類		分類	機器クラス			
格納容器圧力逃がし装置による原子炉格納容器内の減圧及び除熱	格納容器圧力逃がし装置	50条に記載(常設耐震重要重大事故防止設備) (代替する機能を有する設計基準対象施設は、残留熱除去系(原子炉格納容器スプレイ冷却系)であり、耐震重要度分類はS)					—	—	—
耐圧強化ベント系による原子炉格納容器内の減圧及び除熱	第一弁(S/C側)	残留熱除去系(格納容器スプレイ冷却系)	S	常設	常設耐震重要重大事故防止設備	SA-2	×	—	—
	第一弁(D/W側)			常設	常設耐震重要重大事故防止設備	SA-2	×	—	—
	耐圧強化ベント系一次隔離弁			常設	常設耐震重要重大事故防止設備	SA-2	×	—	—
	耐圧強化ベント系二次隔離弁			常設	常設耐震重要重大事故防止設備	SA-2	×	—	—
	遠隔人力操作機構			常設	常設耐震重要重大事故防止設備	—	×	—	—
残留熱除去系(原子炉停止時冷却系)による原子炉除熱	残留熱除去系(原子炉停止時冷却系)	47条に記載					—	—	—
残留熱除去系(サブプレッション・プール冷却系)によるサブプレッション・プール水の除熱	残留熱除去系(サブプレッション・プール冷却系)	49条に記載					—	—	—
残留熱除去系(格納容器スプレイ冷却系)による原子炉格納容器内の除熱	残留熱除去系(格納容器スプレイ冷却系)	49条に記載					—	—	—
残留熱除去系海水系による除熱	残留熱除去系海水系ポンプ	(残留熱除去系海水系)	(S)	常設	常設耐震重要重大事故防止設備	SA-2	×	—	—
	残留熱除去系海水系ストレーナ			常設	常設耐震重要重大事故防止設備	SA-2	×	—	—
遠隔人力操作機構による現場操作	遠隔人力操作機構	耐圧強化ベント系による原子炉格納容器内の減圧及び除熱に記載					—	—	—
緊急用海水系による除熱	緊急用海水ポンプ	残留熱除去系海水系	S	常設	常設耐震重要重大事故防止設備	SA-2	×	—	—
	緊急用海水系ストレーナ			常設	常設耐震重要重大事故防止設備	SA-2	×	—	—
非常用取水設備	貯留堰	その他設備に記載					—	—	—
	取水構造物						—	—	—
	SA用海水ビット取水塔						—	—	—
	海水引込み管						—	—	—
	SA用海水ビット						—	—	—
	緊急用海水取水管						—	—	—
	緊急用海水ポンプビット						—	—	—

49 条 原子炉格納容器内の冷却等のための設備

系統機能	設備	代替する機能を有する設計基準対象施設		設備種別 常設 可搬型	設備分類		PCV内：○ PCV外：× 可搬：—	PCV破損防止対策 (緩和設備)	8日以降期待する設備
		設備	耐震重要度分類		分類	機器クラス			
代替循環冷却系による原子炉格納容器内の除熱	代替循環冷却系ポンプ	—	—	常設	常設重大事故緩和設備	SA-2	×	—	—
	残留熱除去系熱交換器			常設	常設重大事故緩和設備	SA-2	×	—	—
	原子炉格納容器 [注水先]	その他設備に記載					—*1	—*1	—*1
	サブプレッション・チェンバ [水源]	56条に記載					—*2	—*2	—*2
代替循環冷却系によるサブプレッション・プール水の除熱	代替循環冷却系ポンプ	—	—	常設	常設重大事故緩和設備	SA-2	×	—	—
	残留熱除去系熱交換器			常設	常設重大事故緩和設備	SA-2	×	—	—
	サブプレッション・チェンバ [注入先, 水源]	56条に記載					—*2	—*2	—*2
	常設低圧代替注水系ポンプ	残留熱除去系 (格納容器スプレイ冷却系)	S	常設	常設重大事故緩和設備	SA-2	×	—	—
代替格納容器スプレイ冷却系 (常設) による原子炉格納容器内の冷却	原子炉格納容器 [注水先]	その他設備に記載					—*1	—*1	—*1
	代替淡水貯槽 [水源]	56条に記載					—	—	—
	可搬型代替注水中型ポンプ	残留熱除去系 (格納容器スプレイ冷却系)	S	可搬型	可搬型重大事故緩和設備	SA-3	—	—	—
	可搬型代替注水大型ポンプ			可搬型	可搬型重大事故緩和設備	SA-3	—	—	—
原子炉格納容器 [注水先]	その他設備に記載					—*1	—*1	—*1	
西側淡水貯水設備 [水源]	56条に記載 ※ 水源としては海水も使用可能					—	—	—	
代替淡水貯槽 [水源]	代替淡水貯槽 [水源]	56条に記載					—	—	—
	残留熱除去系ポンプ	(残留熱除去系 (格納容器スプレイ冷却系))	(S)	常設	常設耐震重要重大事故防止設備	SA-2	×	—	—
	残留熱除去系熱交換器			常設	常設耐震重要重大事故防止設備	SA-2	×	—	—
	原子炉格納容器 [注水先]	その他設備に記載					—*1	—*1	—*1
サブプレッション・チェンバ [水源]	56条に記載					—*2	—*2	—*2	
残留熱除去系 (サブプレッション・プール冷却系) によるサブプレッション・プール水の除熱	残留熱除去系ポンプ	(残留熱除去系 (サブプレッション・プール冷却系))	(S)	常設	常設耐震重要重大事故防止設備	SA-2	×	—	—
	残留熱除去系熱交換器			常設	常設耐震重要重大事故防止設備	SA-2	×	—	—
	サブプレッション・チェンバ [注入先, 水源]	56条に記載					—*2	—*2	—*2
	緊急用海水系	緊急用海水ポンプ	48条に記載					—	—
緊急用海水系	緊急用海水系ストレータ	48条に記載					—	—	—
	残留熱除去系海水系ポンプ	48条に記載					—	—	—
残留熱除去系海水系	残留熱除去系海水系ストレータ	48条に記載					—	—	—
	非常用取水設備	貯留堰	その他設備に記載					—	—
非常用取水設備	取水構造物	その他設備に記載					—	—	—
	SA用海水ビット取水塔	その他設備に記載					—	—	—
	海水引込み管	その他設備に記載					—	—	—
	SA用海水ビット	その他設備に記載					—	—	—
	緊急用海水取水管	その他設備に記載					—	—	—
	緊急用海水ポンプビット	その他設備に記載					—	—	—

注記*1：その他設備にてまとめて記載する。

*2：56条にてまとめて記載する。

50条 原子炉格納容器の過圧破損を防止するための設備(1/2)

系統機能	設備	代替する機能を有する設計基準対象施設		設備種別 常設 可搬型	設備分類		PCV内：○ PCV外：× 可搬：—	PCV破損防止対策 (緩和設備)	8日以降期待する設備	
		設備	耐震重要度分類		分類	機器クラス				
代替循環冷却系による原子炉格納容器内の減圧及び除熱	代替循環冷却系ポンプ	—	—	常設	常設重大事故緩和設備	SA-2	×	—	—	
	残留熱除去系熱交換器	—	—	常設	常設重大事故緩和設備	SA-2	×	—	—	
	サブプレッション・チェンバ [水源]	56条に記載 (重大事故緩和設備)						—*1	—*1	—*1
	緊急用海水ポンプ	48条に記載 (重大事故緩和設備)						—	—	—
	緊急用海水系ストレーナ							—	—	—
	残留熱除去系海水系ポンプ							—	—	—
	残留熱除去系海水系ストレーナ							—	—	—
	貯留堰	その他設備に記載 (重大事故緩和設備)						—	—	—
	取水構造物							—	—	—
	SA用海水ピット取水塔							—	—	—
	海水引込み管							—	—	—
	SA用海水ピット							—	—	—
	緊急用海水取水管							—	—	—
	原子炉压力容器 [注水先]		—*2	—*2	—*2		—*2	—*2	—*2	
原子炉格納容器 [注水先]		—*2	—*2	—*2		—*2	—*2	—*2		

注記*1：56条にてまとめて記載する。

*2：その他設備にてまとめて記載する。

50 条 原子炉格納容器の過圧破損を防止するための設備(2/2)

系統機能	設備	代替する機能を有する 設計基準対象施設		設備 種別 常設 可搬型	設備分類		PCV内：○ PCV外：× 可搬：—	PCV破損 防止対策 (緩和設備)	8日以降期 待する設備
		設備	耐震重要 度分類		分類	機器 クラス			
格納容器圧力逃がし 装置による原子炉格 納容器内の減圧及び 除熱	フィルタ装置	—	—	常設	常設重大事故緩和設備	SA-2	×	—	—
	第一弁（S/C側）	—	—	常設	常設重大事故緩和設備	SA-2	×	—	—
	第一弁（D/W側）	—	—	常設	常設重大事故緩和設備	SA-2	×	—	—
	第二弁	—	—	常設	常設重大事故緩和設備	SA-2	×	—	—
	第二弁バイパス弁	—	—	常設	常設重大事故緩和設備	SA-2	×	—	—
	遠隔人力操作機構	—	—	常設	常設重大事故緩和設備	—	×	—	—
	第二弁操作室遮蔽	—	—	常設	常設重大事故緩和設備	—	×	—	—
	第二弁操作室空気ボ ンベユニット（空気 ボンベ）	—	—	可搬型	可搬型重大事故緩和設備	—	—	—	—
	差圧計	—	—	常設	常設重大事故等対処設備 (防止でも緩和でもない設備)	—	×	—	—
	圧力開放板	—	—	常設	常設重大事故緩和設備	—	×	—	—
	窒素供給装置	—	—	可搬型	可搬型重大事故緩和設備	—	—	—	—
	窒素供給装置用電源 車	—	—	可搬型	可搬型重大事故緩和設備	—	—	—	—
	フィルタ装置遮蔽	—	—	常設	常設重大事故緩和設備	—	×	—	—
	配管遮蔽	—	—	常設	常設重大事故緩和設備	—	×	—	—
	移送ポンプ	—	—	常設	常設重大事故緩和設備	SA-2	×	—	—
	可搬型代替注水中型 ポンプ	56条に記載					—	—	—
	可搬型代替注水大型 ポンプ						—	—	—
	西側淡水貯水設備 [水源]						—	—	—
代替淡水貯槽[水源]	—						—	—	

51 条 原子炉格納容器下部の溶融炉心を冷却するための設備

系統機能	設備	代替する機能を有する設計基準対象施設		設備種別 常設 可搬型	設備分類		PCV内：○ PCV外：× 可搬：—	PCV破損防止対策 (緩和設備)	8日以降期待する設備
		設備	耐震重要度分類		分類	機器クラス			
格納容器下部注水系 (常設)によるベデスタル(ドライウェル部)への注水	常設低圧代替注水系ポンプ	—	—	常設	常設重大事故緩和設備	SA-2	×	—	—
	コリウムシールド	—	—	常設	常設重大事故緩和設備	—	○	○	○*1
	原子炉格納容器 [注水先]	その他設備に記載 (重大事故緩和設備)					—*2	—*2	—*2
	代替淡水貯槽 [水源]	56条に記載 (重大事故緩和設備)					—	—	—
格納容器下部注水系 (可搬型)によるベデスタル(ドライウェル部)への注水	可搬型代替注水中型ポンプ	—	—	可搬型	可搬型重大事故緩和設備	SA-3	—	—	—
	可搬型代替注水大型ポンプ	—	—	可搬型	可搬型重大事故緩和設備	SA-3	—	—	—
	コリウムシールド	—	—	常設	常設重大事故緩和設備	—	○	○	○*1
	原子炉格納容器 [注水先]	49条に記載					—*2	—*2	—*2
	西側淡水貯水設備 [水源]	56条に記載 (重大事故緩和設備)					—	—	—
	代替淡水貯槽 [水源]	—					—	—	—
溶融炉心の落下遅延及び防止	原子炉隔離時冷却系	45条に記載 (重大事故緩和設備)					—	—	—
	高圧代替注水系	45条に記載 (重大事故緩和設備)					—	—	—
	ほう酸水注入系	44条に記載 (重大事故緩和設備)					—	—	—
	低圧代替注水系 (常設)	47条に記載 (重大事故緩和設備)					—	—	—
	低圧代替注水系 (可搬型)						—	—	—
	代替循環冷却系	50条に記載 (重大事故緩和設備)					—	—	—

注記*1：コリウムシールドは無機物であるジルコニア製であり耐放射線性を有するため、事故後長期にわたって健全性は維持され则认为される。

*2：その他設備にてまとめて記載する。

52 条 水素爆発による原子炉格納容器の破損を防止するための設備

系統機能	設備	代替する機能を有する設計基準対象施設		設備種別	設備分類		PCV 内：○ PCV 外：× 可搬：—	PCV 破損防止対策 (緩和設備)	8 日以降期待する設備					
		設備	耐震重要度分類		分類	機器クラス								
可搬型窒素供給装置による原子炉格納容器内の不活性化	窒素供給装置	—	—	可搬型	可搬型重大事故緩和設備	—	—	—	—					
	窒素供給装置用電源車	—	—	可搬型	可搬型重大事故緩和設備	—	—	—	—					
	原子炉格納容器 [注 入先]	その他設備に記載 (重大事故緩和設備)					—*1	—*1	—*1					
格納容器内水素濃度 (SA) 及び格納容器内酸素濃度 (SA) による原子炉格納容器内の水素濃度及び酸素濃度監視	格納容器内水素濃度 (SA)	格納容器雰囲気モニタ	S	常設	常設重大事故緩和設備	—	×	—	—					
	格納容器内酸素濃度 (SA)	格納容器雰囲気モニタ	S	常設	常設重大事故緩和設備	—	×	—	—					
格納容器圧力逃がし装置による原子炉格納容器内の水素及び酸素の排出	フィルタ装置	50条に記載 (重大事故緩和設備)					—	—	—					
	第一弁 (S/C側)						—	—						
	第一弁 (D/W側)						—	—						
	第二弁						—	—						
	第二弁バイパス弁						—	—						
	遠隔人力操作機構						—	—						
	第二弁操作室遮蔽						—	—						
	第二弁操作室 空気ポンプユニット (空気ポンプ)						—	—						
	差圧計						—	—						
	圧力開放板						—	—						
	窒素供給装置						—	—						
	窒素供給装置用電源車						—	—						
	フィルタ装置遮蔽						—	—						
	配管遮蔽						—	—						
	移送ポンプ						—	—						
	可搬型代替注水中型ポンプ						56条に記載 (重大事故緩和設備)					—	—	—
	可搬型代替注水大型ポンプ											—	—	
西側淡水貯水設備 [水源]	—	—												
代替淡水貯槽 [水源]	58条に記載 (重大事故緩和設備)					—	—	—						
フィルタ装置出口放射線モニタ (高レンジ・低レンジ)						—	—							
フィルタ装置入口水素濃度						—	—							

注記*1：その他設備にてまとめて記載する。

53 条 水素爆発による原子炉建屋等の損傷を防止するための設備

系統機能	設備	代替する機能を有する設計基準対象施設		設備種別 常設 可搬型	設備分類		PCV内：○ PCV外：× 可搬：—	PCV 破損 防止対策 (緩和設備)	8 日以降期 待する設備
		設備	耐震重要 度分類		分類	機器 クラス			
原子炉建屋ガス処理系による水素排出	非常用ガス処理系排風機	—	—	常設	常設重大事故緩和設備	—	×	—	—
	非常用ガス処理系フィルタトレイン			常設	常設重大事故緩和設備	—	×	—	—
	非常用ガス再循環系排風機	—	—	常設	常設重大事故緩和設備	—	×	—	—
	非常用ガス再循環系フィルタトレイン			常設	常設重大事故緩和設備	—	×	—	—
静的触媒式水素再結合器による水素濃度抑制	静的触媒式水素再結合器	—	—	常設	常設重大事故緩和設備	—	×	—	—
	静的触媒式水素再結合器動作監視装置			常設	常設重大事故緩和設備	—	×	—	—
	原子炉建屋原子炉棟	その他設備に記載					—	—	—
原子炉建屋原子炉棟内の水素濃度監視	原子炉建屋水素濃度	—	—	常設	常設重大事故緩和設備	—	×	—	—

54条 使用済燃料貯蔵槽の冷却のための設備(1/2)

系統機能	設備	代替する機能を有する設計基準対象施設		設備種別	設備分類		PCV内：○ PCV外：× 可搬：—	PCV破損防止対策(緩和設備)	8日以降期待する設備
		設備	耐震重要度分類		分類	機器クラス			
可搬型代替注水中型ポンプ又は可搬型代替注水大型ポンプによる代替燃料プール注水系(注水ライン)を使用した使用済燃料プール注水	可搬型代替注水中型ポンプ	残留熱除去系(使用済燃料プール水の冷却及び補給) 燃料プール冷却浄化系	S	可搬型	可搬型重大事故防止設備 可搬型重大事故緩和設備	SA-3	—	—	—
	可搬型代替注水大型ポンプ		S	可搬型	可搬型重大事故防止設備 可搬型重大事故緩和設備	SA-3	—	—	—
	使用済燃料プール(サイフォン防止機能含む) [注水先]	その他設備に記載				—	—	—	
	西側淡水貯水設備 [水源]	56条に記載 ※ 水源としては海水も使用可能				—	—	—	
常設低圧代替注水系ポンプによる代替燃料プール注水系(注水ライン)を使用した使用済燃料プール注水	常設低圧代替注水系ポンプ	残留熱除去系(使用済燃料プール水の冷却及び補給) 燃料プール冷却浄化系	S	常設	常設耐震重要重大事故防止設備 常設重大事故緩和設備	SA-2	×	—	—
	使用済燃料プール(サイフォン防止機能含む) [注水先]		その他設備に記載						
	代替淡水貯槽 [水源]	56条に記載 ※ 水源としては海水も使用可能				—	—	—	
常設低圧代替注水系ポンプによる代替燃料プール注水系(常設スプレィヘッド)を使用した使用済燃料プールのスプレィ	常設低圧代替注水系ポンプ	燃料プール冷却浄化系	S	常設	常設耐震重要重大事故防止設備 常設重大事故緩和設備	SA-2	×	—	—
	常設スプレィヘッド			常設	常設耐震重要重大事故防止設備 常設重大事故緩和設備	SA-2	×	—	—
	使用済燃料プール(サイフォン防止機能含む) [注水先]	その他設備に記載				—	—	—	
	代替淡水貯槽 [水源]	56条に記載 ※ 水源としては海水も使用可能				—	—	—	
可搬型代替注水大型ポンプによる代替燃料プール注水系(常設スプレィヘッド)を使用した使用済燃料プールのスプレィ	可搬型代替注水大型ポンプ	燃料プール冷却浄化系	S	可搬型	可搬型重大事故防止設備 可搬型重大事故緩和設備	SA-3	—	—	—
	常設スプレィヘッド			常設	常設耐震重要重大事故防止設備 常設重大事故緩和設備	SA-2	×	—	—
	使用済燃料プール(サイフォン防止機能含む) [注水先]	その他設備に記載				—	—	—	
	代替淡水貯槽 [水源]	56条に記載 ※ 水源としては海水も使用可能				—	—	—	
可搬型代替注水大型ポンプによる代替燃料プール注水系(可搬型スプレィノズル)を使用した使用済燃料プールのスプレィ	可搬型代替注水大型ポンプ	燃料プール冷却浄化系	S	可搬型	可搬型重大事故防止設備 可搬型重大事故緩和設備	SA-3	—	—	—
	可搬型スプレィノズル			可搬型	可搬型重大事故防止設備 可搬型重大事故緩和設備	SA-3	—	—	—
	使用済燃料プール(サイフォン防止機能含む) [注水先]	その他設備に記載				—	—	—	
大気への放射性物質の拡散抑制 ※ 水源は海水を使用	可搬型代替注水大型ポンプ(放水用)	55条に記載				—	—	—	
	放水砲	—				—	—	—	
代替燃料プール冷却系による使用済燃料プール冷却	代替燃料プール冷却系ポンプ	燃料プール冷却浄化系	S	常設	常設重大事故防止設備 常設重大事故緩和設備	SA-2	×	—	—
	代替燃料プール冷却系熱交換器			常設	常設重大事故防止設備 常設重大事故緩和設備	SA-2	×	—	—
	使用済燃料プール [注水先]	その他設備に記載				—	—	—	
	緊急用海水ポンプ	48条に記載				—	—	—	
	緊急用海水系ストレーナ	—				—	—	—	
	SA用海水ピット取水塔	—				—	—	—	
	海水引込み管	—				—	—	—	
	SA用海水ピット	その他設備に記載				—	—	—	
緊急用海水取水管	—				—	—	—		
緊急用海水ポンピット	—				—	—	—		

54 条 使用済燃料貯蔵槽の冷却のための設備(2/2)

系統機能	設備	代替する機能を有する設計基準対象施設		設備種別 常設 可搬型	設備分類		PCV 内：○ PCV 外：× 可搬：—	PCV 破損 防止対策 (緩和設備)	8 日以降期 待する設備
		設備	耐震重要 度分類		分類	機器 クラス			
使用済燃料プールの 状態監視	使用済燃料プール水位・温度 (SA 広域)	使用済燃料プール水位	C	常設	常設重大事故防止設備 常設重大事故緩和設備	—	×	—	—
	使用済燃料プール温度 (SA)	燃料プール冷却浄化系ポンプ入口温度	C						
	使用済燃料プールエリア放射線モニタ (高レンジ・低レンジ)	使用済燃料プール温度	C	常設	常設耐震重要重大事故防止設備 常設重大事故緩和設備	—	×	—	—
		燃料取替フロア燃料プールエリア放射線モニタ	C						
	使用済燃料プール監視カメラ (使用済燃料プール監視カメラ用空冷装置を含む)	原子炉建屋換気系燃料取替床排気ダクト放射線モニタ	S	常設	常設重大事故防止設備 常設重大事故緩和設備	—	×	—	—
原子炉建屋換気系排気ダクト放射線モニタ		S							

55 条 工場外への放射線物質の拡散を抑制するための設備

系統機能	設備	代替する機能を有する 設計基準対象施設		設備 種別 常設 可搬型	設備分類		PCV 内：○ PCV 外：× 可搬：—	PCV 破損 防止対策 (緩和設備)	8 日以降期 待する設備
		設備	耐震重要 度分類		分類	機器 クラス			
大気への放射性物質 の拡散抑制 ※ 水源は海水を使 用	可搬型代替注水大型 ポンプ（放水用）	—	—	可搬型	可搬型重大事故緩和設備	SA-3	—	—	—
	放水砲	—	—	可搬型	可搬型重大事故緩和設備	SA-3	—	—	—
	SA用海水ビット取 水塔	48条に記載（重大事故緩和設備）					—	—	—
	海水引込み管						—	—	—
	SA用海水ビット						—	—	—
海洋への放射性物質 の拡散抑制	汚濁防止膜	—	—	可搬型	可搬型重大事故緩和設備	—	—	—	
航空機燃料火災への 泡消火	可搬型代替注水大型 ポンプ（放水用）	—	—	可搬型	可搬型重大事故緩和設備	SA-3	—	—	—
	放水砲			可搬型	可搬型重大事故緩和設備	SA-3	—	—	—
	泡混合器			可搬型	可搬型重大事故緩和設備	—	—	—	—
	泡消火薬剤容器（大 型ポンプ用）			可搬型	可搬型重大事故緩和設備	—	—	—	—
	SA用海水ビット取 水塔	48条に記載（重大事故緩和設備）					—	—	—
	海水引込み管						—	—	—
	SA用海水ビット						—	—	—

56 条 重大事故等の収束に必要なとなる水の供給設備

系統機能	設備	代替する機能を有する設計基準対象施設		設備種別 常設 可搬型	設備分類		PCV内：○ PCV外：× 可搬：—	PCV破損防止対策 (緩和設備)	8日以降期待する設備
		設備	耐震重要度分類		分類	機器クラス			
重大事故等収束のための水源 ※ 水源としては海水も使用可能	西側淡水貯水設備	(サブプレッション・チェンバ)	(S)	常設	常設耐震重要重大事故防止設備 常設重大事故緩和設備	SA-2	×	—	—
	代替淡水貯槽			常設	常設耐震重要重大事故防止設備 常設重大事故緩和設備	SA-2	×	—	—
	サブプレッション・チェンバ			常設	常設耐震重要重大事故防止設備 常設重大事故緩和設備	SA-2	○	○	○*1
	淡水タンク			常設	— (代替淡水源)	—	×	—	—
	ほう酸水貯蔵タンク	44条に記載					—	—	—
水の供給	可搬型代替注水中型ポンプ	—	—	可搬型	可搬型重大事故防止設備 可搬型重大事故緩和設備	SA-3	—	—	—
	可搬型代替注水大型ポンプ	—	—	可搬型	可搬型重大事故防止設備 可搬型重大事故緩和設備	SA-3	—	—	—
	SA用海水ビット取水塔	48条に記載					—	—	—
	海水引込み管						—	—	—
	SA用海水ビット						—	—	—
	貯留堰						—	—	—
	取水構造物	57条に記載					—	—	—
	可搬型設備用軽油タンク						—	—	—
タンクローリ	—						—	—	

注記*1：8日以降も水源として使用可能である。

57条 電源設備(1/2)

系統機能	設備	代替する機能を有する設計基準対象施設		設備種別	設備分類		PCV内：○ PCV外：× 可搬：—	PCV破損防止対策(緩和設備)	8日以降期待する設備
		設備	耐震重要度分類		分類	機器クラス			
非常用交流電源設備による非常用所内電気設備への給電	2C非常用ディーゼル発電機	(2C・2D非常用ディーゼル発電機, 高圧炉心スプレイ系ディーゼル発電機)	(S)	常設	常設耐震重要重大事故防止設備 常設重大事故緩和設備	—	×	—	—
	2D非常用ディーゼル発電機			常設	常設耐震重要重大事故防止設備 常設重大事故緩和設備	—	×	—	—
	高圧炉心スプレイ系ディーゼル発電機			常設	常設耐震重要重大事故防止設備 常設重大事故緩和設備	—	×	—	—
	2C非常用ディーゼル発電機用海水ポンプ			常設	常設耐震重要重大事故防止設備 常設重大事故緩和設備	—	×	—	—
	2D非常用ディーゼル発電機用海水ポンプ			常設	常設耐震重要重大事故防止設備 常設重大事故緩和設備	—	×	—	—
	高圧炉心スプレイ系ディーゼル発電機用海水ポンプ			常設	常設耐震重要重大事故防止設備 常設重大事故緩和設備	—	×	—	—
常設代替交流電源設備による非常用所内電気設備への給電	常設代替高圧電源装置	2C・2D非常用ディーゼル発電機	S	常設	常設耐震重要重大事故防止設備 常設重大事故緩和設備	—	×	—	—
可搬型代替交流電源設備による非常用所内電気設備への給電	可搬型代替低圧電源車	2C・2D非常用ディーゼル発電機	S	可搬型	可搬型重大事故防止設備 可搬型重大事故緩和設備	—	—	—	—
所内常設代替直流電源設備による非常用所内電気設備への給電	125V系蓄電池A系	2C・2D非常用ディーゼル発電機	S	常設	常設耐震重要重大事故防止設備 常設重大事故緩和設備	—	×	—	—
	125V系蓄電池B系			常設	常設耐震重要重大事故防止設備 常設重大事故緩和設備	—	×	—	—
	125V系蓄電池HPCS系			常設	常設耐震重要重大事故防止設備 常設重大事故緩和設備	—	×	—	—
	中性子モニター用蓄電池A系			常設	常設耐震重要重大事故防止設備 常設重大事故緩和設備	—	×	—	—
	中性子モニター用蓄電池B系			常設	常設耐震重要重大事故防止設備 常設重大事故緩和設備	—	×	—	—
可搬型代替直流電源設備による非常用所内電気設備への給電	可搬型代替低圧電源車	2C・2D非常用ディーゼル発電機	S	可搬型	可搬型重大事故防止設備 可搬型重大事故緩和設備	—	—	—	—
	可搬型整流器			可搬型	可搬型重大事故防止設備 可搬型重大事故緩和設備	—	—	—	—
常設代替交流電源設備による代替所内電気設備への給電	常設代替高圧電源装置	非常用所内電気設備	S	常設	常設耐震重要重大事故防止設備 常設重大事故緩和設備	—	×	—	—
	緊急用M/C			常設	常設耐震重要重大事故防止設備 常設重大事故緩和設備	—	×	—	—
可搬型代替交流電源設備による代替所内電気設備への給電	可搬型代替低圧電源車	非常用所内電気設備	S	可搬型	可搬型重大事故防止設備 可搬型重大事故緩和設備	—	—	—	—
	緊急用P/C			常設	常設耐震重要重大事故防止設備 常設重大事故緩和設備	—	×	—	—
常設代替直流電源設備による代替所内電気設備への給電	緊急用125V系蓄電池	非常用所内電気設備	S	常設	常設耐震重要重大事故防止設備 常設重大事故緩和設備	—	×	—	—
	緊急用直流125V主母線盤			常設	常設耐震重要重大事故防止設備 常設重大事故緩和設備	—	×	—	—
可搬型代替直流電源設備による代替所内電気設備への給電	可搬型代替低圧電源車	非常用所内電気設備	S	可搬型	可搬型重大事故防止設備 可搬型重大事故緩和設備	—	—	—	—
	可搬型整流器			可搬型	可搬型重大事故防止設備 可搬型重大事故緩和設備	—	—	—	—
	緊急用直流125V主母線盤			常設	常設耐震重要重大事故防止設備 常設重大事故緩和設備	—	×	—	—
可搬型設備用軽油タンクからの給電	可搬型設備用軽油タンク	2C・2D非常用ディーゼル発電機	S	常設	常設耐震重要重大事故防止設備 常設重大事故緩和設備	—	×	—	—
	タンクローリ			可搬型	可搬型重大事故防止設備 可搬型重大事故緩和設備	SA-3	—	—	—
	可搬型代替低圧電源車[燃料給油先]			常設	常設耐震重要重大事故防止設備 常設重大事故緩和設備	—	×	—	—
	タンクローリ(走行用の燃料タンク)[燃料給油先]			可搬型	可搬型重大事故防止設備 可搬型重大事故緩和設備	—	—	—	—
	可搬型代替注水大型ポンプ[燃料給油先]			47条, 48条, 49条, 50条, 51条, 54条, 55条, 56条に記載	—	—	—	—	—
	可搬型代替注水中型ポンプ[燃料給油先]			47条, 48条, 49条, 50条, 51条, 54条, 56条に記載	—	—	—	—	—
窒素供給装置用電源車[燃料給油先]	50条に記載	—	—	—	—	—			

57 条 電源設備 (2/2)

系統機能	設備	代替する機能を有する設計基準対象施設		設備種別 常設 可搬型	設備分類		PCV内：○ PCV外：× 可搬：—	PCV破損 防止対策 (緩和設備)	8日以降期 待する設備
		設備	耐震重要 度分類		分類	機器 クラス			
軽油貯蔵タンクから 常設代替高压電源装 置への給油	軽油貯蔵タンク	2C・2D非常用ディーゼル発電機	S	常設	常設耐震重要重大事故防止設備 常設重大事故緩和設備	—	×	—	—
	常設代替高压電源 装置燃料移送ポン プ			常設	常設耐震重要重大事故防止設備 常設重大事故緩和設備	—	×	—	—
軽油貯蔵タンクから 2C・2D非常用ディーゼル 発電機及び高压炉心ス プレイ系ディーゼル発 電機への給油	軽油貯蔵タンク	(2C・2D非常用ディーゼル発電機)	(S)	常設	常設耐震重要重大事故防止設備 常設重大事故緩和設備	—	×	—	—
	2C非常用ディーゼル 発電機燃料移送ポン プ			常設	常設耐震重要重大事故防止設備 常設重大事故緩和設備	—	×	—	—
	2D非常用ディーゼル 発電機燃料移送ポン プ			常設	常設耐震重要重大事故防止設備 常設重大事故緩和設備	—	×	—	—
	高压炉心スプレイ系 ディーゼル発電機燃 料移送ポンプ			常設	常設耐震重要重大事故防止設備 常設重大事故緩和設備	—	×	—	—
	2C非常用ディーゼル 発電機[燃料給油 先]			常設	常設耐震重要重大事故防止設備 常設重大事故緩和設備	—	×	—	—
	2D非常用ディーゼル 発電機[燃料給油 先]			常設	常設耐震重要重大事故防止設備 常設重大事故緩和設備	—	×	—	—
	高压炉心スプレイ系 ディーゼル発電機 [燃料給油先]			常設	常設耐震重要重大事故防止設備 常設重大事故緩和設備	—	×	—	—
				常設	常設耐震重要重大事故防止設備 常設重大事故緩和設備	—	×	—	—

58条 計装設備(1/7)

系統機能	設備	主要設備の計測が困難になった場合の重要代替監視パラメータ		設備種別 常設 可搬型	設備分類		PCV内：○ PCV外：× 可搬：—	PCV破損 防止対策 (緩和設備)	8日以降期 待する設備
		設備	耐震重要 度分類		分類	機器 クラス			
原子炉圧力容器内の 温度	原子炉圧力容器温度	主要パラメータの他チャ ンネル 原子炉圧力 原子炉圧力 (S A) 原子炉水位 (広帯域) 原子炉水位 (燃料域) 原子炉水位 (S A広帯 域) 原子炉水位 (S A燃料 域) 残留熱除去系熱交換器入 口温度	— S — S S — — C	常設	常設耐震重要重大事故防止設備	—	○	○	—
原子炉圧力容器内の 圧力	原子炉圧力	主要パラメータの他チャ ンネル 原子炉圧力 (S A) 原子炉水位 (広帯域) 原子炉水位 (燃料域) 原子炉水位 (S A広帯 域) 原子炉水位 (S A燃料 域) 原子炉圧力容器温度	S — S S — — —	常設	常設耐震重要重大事故防止設備 常設重大事故緩和設備	—	×*1	—	—
	原子炉圧力 (S A)	主要パラメータの他チャ ンネル 原子炉圧力 原子炉水位 (広帯域) 原子炉水位 (燃料域) 原子炉水位 (S A広帯 域) 原子炉水位 (S A燃料 域) 原子炉圧力容器温度	— S S S — — —	常設	常設耐震重要重大事故防止設備 常設重大事故緩和設備	—	×*1	—	—
原子炉圧力容器内の 水位	原子炉水位 (広帯域) 原子炉水位 (燃料域)	主要パラメータの他チャ ンネル 原子炉水位 (S A広帯 域) 原子炉水位 (S A燃料 域) 高压代替注水系系統流量 低压代替注水系原子炉注 水流量 代替循環冷却系原子炉注 水流量 原子炉隔離時冷却系系統 流量 高压炉心スプレイ系系統 流量 残留熱除去系系統流量 低压炉心スプレイ系系統 流量 原子炉圧力 原子炉圧力 (S A) サブプレッション・チェン パ圧力	S — — — — — S S S S — —	常設	常設耐震重要重大事故防止設備 常設重大事故緩和設備	—	×*1	—	—
	原子炉水位 (S A広 帯域) 原子炉水位 (S A燃 料域)	原子炉水位 (広帯域) 原子炉水位 (燃料域) 高压代替注水系系統流量 低压代替注水系原子炉注 水流量 代替循環冷却系原子炉注 水流量 原子炉隔離時冷却系系統 流量 高压炉心スプレイ系系統 流量 残留熱除去系系統流量 低压炉心スプレイ系系統 流量 原子炉圧力 原子炉圧力 (S A) サブプレッション・チェン パ圧力	S S — — — — S S S S — —	常設	常設耐震重要重大事故防止設備 常設重大事故緩和設備	—	×*1	—	—

注記*1：一部の部位（検出部等）は格納容器内にあるが、検出部等は無機物であり耐放射線性を有するため、格納容器外設備と整理した。

58条 計装設備(2/7)

系統機能	設備	主要設備の計測が困難になった場合の重要代替監視パラメータ		設備種別 常設 可搬型	設備分類		PCV内：○ PCV外：× 可搬：—	PCV破損 防止対策 (緩和設備)	8日以降期 待する設備
		設備	耐震重要 度分類		分類	機器 クラス			
原子炉圧力容器への 注水量	高圧代替注水系系統 流量	サブプレッション・プール 水位	—	常設	常設耐震重要重大事故防止設備	—	×	—	—
		原子炉水位 (広帯域)	S						
		原子炉水位 (燃料域)	S						
		原子炉水位 (S A広帯 域)	—						
		原子炉水位 (S A燃料 域)	—						
	低圧代替注水系原子 炉注水流量	代替淡水貯槽水位	—	常設	常設耐震重要重大事故防止設備	—	×	—	—
		西側淡水貯水設備水位	—						
		原子炉水位 (広帯域)	S						
原子炉水位 (S A広帯 域)		—							
原子炉水位 (S A燃料 域)		—							
代替循環冷却系原子 炉注水流量	主要パラメータの他チャ ンネル	—	常設	常設重大事故緩和設備	—	×	—	—	
	サブプレッション・プール 水位	—							
	原子炉水位 (広帯域)	S							
	原子炉水位 (燃料域)	S							
	原子炉水位 (S A広帯 域)	—							
原子炉隔離時冷却系 系統流量	サブプレッション・プール 水位	—	常設	常設重大事故防止設備	—	×	—	—	
	原子炉水位 (広帯域)	S							
	原子炉水位 (燃料域)	S							
	原子炉水位 (S A広帯 域)	—							
	原子炉水位 (S A燃料 域)	—							
高圧炉心スプレイ系 系統流量	サブプレッション・プール 水位	—	常設	常設重大事故防止設備	—	×	—	—	
	原子炉水位 (広帯域)	S							
	原子炉水位 (燃料域)	S							
	原子炉水位 (S A広帯 域)	—							
	原子炉水位 (S A燃料 域)	—							
残留熱除去系系統流 量	主要パラメータの他チャ ンネル	S	常設	常設重大事故防止設備	—	×	—	—	
	サブプレッション・プール 水位	—							
	原子炉水位 (広帯域)	S							
	原子炉水位 (燃料域)	S							
	原子炉水位 (S A広帯 域)	—							
低圧炉心スプレイ系 系統流量	サブプレッション・プール 水位	—	常設	常設重大事故防止設備	—	×	—	—	
	原子炉水位 (広帯域)	S							
	原子炉水位 (燃料域)	S							
	原子炉水位 (S A広帯 域)	—							
	原子炉水位 (S A燃料 域)	—							
原子炉格納容器への 注水量	低圧代替注水系格納 容器スプレイ流量	代替淡水貯槽水位	—	常設	常設重大事故緩和設備	—	×	—	—
		西側淡水貯水設備水位	—						
		サブプレッション・プール 水位	—						
	低圧代替注水系格納 容器下部注水流量	代替淡水貯槽水位	—	常設	常設重大事故緩和設備	—	×	—	—
		西側淡水貯水設備水位	—						
		格納容器下部水位	—						

58条 計装設備(3/7)

系統機能	設備	主要設備の計測が困難になった場合の重要代替監視パラメータ		設備種別	設備分類		PCV内：○ PCV外：× 可搬：—	PCV破損防止対策(緩和設備)	8日以降期待する設備
		設備	耐震重要度分類		分類	機器クラス			
原子炉格納容器内の温度	ドライウエル雰囲気温度	主要パラメータの他チャンネル ドライウエル圧力 サブプレッション・チェンバ圧力	— — —	常設	常設耐震重要重大事故防止設備 常設重大事故緩和設備	—	○	○	○
	サブプレッション・チェンバ雰囲気温度	主要パラメータの他チャンネル サブプレッション・プール水温度 サブプレッション・チェンバ圧力	— — —	常設	常設耐震重要重大事故防止設備 常設重大事故緩和設備	—	○	○	×*1
	サブプレッション・プール水温度	主要パラメータの他チャンネル サブプレッション・チェンバ雰囲気温度	— —	常設	常設耐震重要重大事故防止設備 常設重大事故緩和設備	—	○	○	—
	格納容器下部水温	主要パラメータの他チャンネル	—	常設	常設重大事故緩和設備	—	○	○	×*2
原子炉格納容器内の圧力	ドライウエル圧力	サブプレッション・チェンバ圧力 ドライウエル雰囲気温度	— —	常設	常設耐震重要重大事故防止設備 常設重大事故緩和設備	—	×*3	—	—
	サブプレッション・チェンバ圧力	ドライウエル圧力 サブプレッション・チェンバ雰囲気温度	— —	常設	常設耐震重要重大事故防止設備 常設重大事故緩和設備	—	×*3	—	—
原子炉格納容器内の水位	サブプレッション・プール水位	低圧代替注水系原子炉注水流量 低圧代替注水系格納容器スプレイ流量 低圧代替注水系格納容器下部注水流量 代替淡水貯槽水位 西側淡水貯水設備水位 ドライウエル圧力 サブプレッション・チェンバ圧力	— — — — — — —	常設	常設耐震重要重大事故防止設備 常設重大事故緩和設備	—	×*3	—	—
	格納容器下部水位	主要パラメータの他チャンネル 低圧代替注水系格納容器下部注水流量 代替淡水貯槽水位 西側淡水貯水設備水位	— — — —	常設	常設重大事故緩和設備	—	○	○	○*4
原子炉格納容器内の水素濃度	格納容器内水素濃度(SA)	格納容器雰囲気放射線モニタ(D/W) 格納容器雰囲気放射線モニタ(S/C) ドライウエル圧力 サブプレッション・チェンバ圧力	S S — —	常設	常設重大事故緩和設備	—	×*3	—	—
原子炉格納容器内の放射線量率	格納容器雰囲気放射線モニタ(D/W)	主要パラメータの他チャンネル 格納容器雰囲気放射線モニタ(S/C)	S S	常設	常設耐震重要重大事故防止設備 常設重大事故緩和設備	—	×	—	—
	格納容器雰囲気放射線モニタ(S/C)	主要パラメータの他チャンネル 格納容器雰囲気放射線モニタ(D/W)	S S	常設	常設耐震重要重大事故防止設備 常設重大事故緩和設備	—	×	—	—
未臨界の維持又は監視	起動領域計装	主要パラメータの他チャンネル 平均出力領域計装	S S	常設	常設耐震重要重大事故防止設備	—	○	—	—
	平均出力領域計装	主要パラメータの他チャンネル 起動領域計装	S S	常設	常設耐震重要重大事故防止設備	—	○	—	—

注記*1：代替循環冷却系による格納容器の除熱時は、ドライウエル雰囲気温度及びドライウエル圧力により運転状態を確認可能。また、格納容器圧力逃がし装置による格納容器の除熱時は、サブプレッション・チェンバ圧力により運転状態を確認可能であり、本設備は必須ではない。

*2：格納容器下部水温は原子炉圧力容器の破損検知のための設備であるが、8日以降の事故後長期は外部支援が可能であり、8日以降に原子炉注水機能の喪失による原子炉圧力容器破損が生じることは考えられないため、本設備は必須ではない。

*3：一部の部位(検出部等)は格納容器内にあるが、検出部等は無機物であり耐放射線性を有するため、格納容器外設備と整理した。

*4：評価の前提として重大事故等対処設備を含む全ての原子炉注水を考慮していないことや原子炉圧力容器破損と地震動が重畳する頻度が十分小さいことから、事故後の荷重の組合せ評価においては原子炉圧力容器が破損する事故シナリオを考慮していないが、格納容器破損防止対策の有効性評価に対する成立性を確認する観点から、ここでは考慮対象とする。

58条 計装設備(4/7)

系統機能	設備	主要設備の計測が困難になった場合の重要代替監視パラメータ		設備種別 常設 可搬型	設備分類		PCV内：○ PCV外：× 可搬：—	PCV破損 防止対策 (緩和設備)	8日以降期 待する設備
		設備	耐震重要 度分類		分類	機器 クラス			
最終ヒートシンクの 確保(格納容器圧力 逃がし装置)	フィルタ装置水位 フィルタ装置圧力 フィルタ装置スクラ ピング水温度 フィルタ装置出口放 射線モニタ(高レン ジ・低レンジ) フィルタ装置入口水 素濃度	主要パラメータ(フィル タ装置水位, フィルタ装 置出口放射線モニタ(高 レンジ), フィルタ装置 入口水素濃度)の他チャ ンネル	—	常設	常設耐震重要重大事故防止設備 常設重大事故緩和設備	—	×	—	—
		ドライウエル雰囲気温度 サブプレッション・チェン バ雰囲気温度 ドライウエル圧力 サブプレッション・チェン バ圧力	— — — —						
最終ヒートシンクの 確保(耐圧強化ペント 系)	耐圧強化ペント系放 射線モニタ	ドライウエル雰囲気温度 サブプレッション・チェン バ雰囲気温度 ドライウエル圧力 サブプレッション・チェン バ圧力	— — — —	常設	常設耐震重要重大事故防止設備	—	×	—	—
最終ヒートシンクの 確保(代替循環冷却 系)	サブプレッション・プ ール水温度 代替循環冷却系ポン プ入口温度 代替循環冷却系原子 炉注水流量 代替循環冷却系格納 容器スプレイ流量	主要パラメータの他チャ ンネル ドライウエル雰囲気温度 サブプレッション・チェン バ雰囲気温度	— — —	常設	常設耐震重要重大事故防止設備 常設重大事故緩和設備	—	×*1	—	—
最終ヒートシンクの 確保(残留熱除去系)	残留熱除去系熱交換 器入口温度 残留熱除去系熱交換 器出口温度 残留熱除去系系統流 量 残留熱除去系海水系 系統流量	主要パラメータの他チャ ンネル 原子炉圧力容器温度 ドライウエル雰囲気温度 サブプレッション・チェン バ雰囲気温度 サブプレッション・プール 水温度	— — — —	常設	常設重大事故防止設備 常設重大事故緩和設備	—	×	—	—
	緊急用海水系流量 (残留熱除去系熱交 換器) 緊急用海水系流量 (残留熱除去系補 機)	原子炉圧力容器温度 ドライウエル雰囲気温度 サブプレッション・チェン バ雰囲気温度 サブプレッション・プール 水温度	— — — —	常設	常設耐震重要重大事故防止設備 常設重大事故緩和設備	—	×	—	—
格納容器バイパスの 監視	原子炉水位(広帯域) 原子炉水位(燃料域) 原子炉水位(SA広 帯域) 原子炉水位(SA燃 料域) 原子炉圧力 原子炉圧力(SA)	主要パラメータ(原子炉 水位(広帯域), 原子炉水 位(燃料域), 原子炉圧 力, 原子炉圧力(SA)) の他チャンネル ドライウエル雰囲気温度 ドライウエル圧力	S — — — —	常設	常設耐震重要重大事故防止設備 常設重大事故緩和設備	—	×*1	—	—
	ドライウエル雰囲気 温度 ドライウエル圧力	主要パラメータ(ドライ ウエル雰囲気温度)の他 チャンネル 原子炉水位(広帯域) 原子炉水位(燃料域) 原子炉水位(SA広帯域) 原子炉水位(SA燃料域) 原子炉圧力 原子炉圧力(SA)	— S S — — S —	常設	常設耐震重要重大事故防止設備 常設重大事故緩和設備	—	○ ×*1	× —	— —

注記*1:一部の部位(検出部等)は格納容器内にあるが、検出部等は無機物であり耐放射線性を有するため、格納容器外設備と整理した。

58条 計装設備(5/7)

系統機能	設備	主要設備の計測が困難になった場合の重要代替監視パラメータ		設備種別 常設 可搬型	設備分類		PCV内：○ PCV外：× 可搬：—	PCV破損 防止対策 (緩和設備)	8日以降期 待する設備
		設備	耐震重要 度分類		分類	機器 クラス			
水源の確保	サブプレッション・プール水位	高压代替注水系系統流量 代替循環冷却系原子炉注 水流量 原子炉隔離時冷却系系統 流量 高压炉心スプレイ系系統 流量 残留熱除去系系統流量 低压炉心スプレイ系系統 流量 常設高压代替注水系ポン プ吐出圧力 代替循環冷却系ポンプ吐 出圧力 原子炉隔離時冷却系ポン プ吐出圧力 高压炉心スプレイ系ポン プ吐出圧力 残留熱除去系ポンプ吐出 圧力 低压炉心スプレイ系ポン プ吐出圧力	— — S S S S — — S S S S	常設	常設耐震重要重大事故防止設備 常設重大事故緩和設備	—	×*1	—	—
	代替淡水貯槽水位	低压代替注水系原子炉注 水流量 低压代替注水系格納容器 スプレイ流量 低压代替注水系格納容器 下部注水流量 原子炉水位 (広帯域) 原子炉水位 (燃料域) 原子炉水位 (SA広帯 域) 原子炉水位 (SA燃料 域) サプレッション・プール 水位 常設低压代替注水系ポン プ吐出圧力	— — — S S — — — —	常設	常設耐震重要重大事故防止設備 常設重大事故緩和設備	—	×	—	—
	西側淡水貯水設備水位	低压代替注水系原子炉注 水流量 低压代替注水系格納容器 スプレイ流量 低压代替注水系格納容器 下部注水流量 原子炉水位 (広帯域) 原子炉水位 (燃料域) 原子炉水位 (SA広帯 域) 原子炉水位 (SA燃料 域) サプレッション・プール 水位	— — — S S — — — —	常設	常設耐震重要重大事故防止設備 常設重大事故緩和設備	—	×	—	—
原子炉建屋内の水素 濃度	原子炉建屋水素濃度	主要パラメータの他チャ ンネル 静的触媒式水素再結合器 動作監視装置	— —	常設	常設重大事故緩和設備	—	×	—	—
原子炉格納容器内の 酸素濃度	格納容器内酸素濃度 (SA)	格納容器雰囲気放射線モ ニタ (D/W) 格納容器雰囲気放射線モ ニタ (S/C) ドライウエル圧力 サプレッション・チェン パ圧力	S S — —	常設	常設重大事故緩和設備	—	×*1	—	—

注記*1：一部の部位（検出部等）は格納容器内にあるが、検出部等は無機物であり耐放射線性を有するため、格納容器外設備と整理した。

58条 計装設備(6/7)

系統機能	設備	主要設備の計測が困難になった場合の重要代替監視パラメータ		設備種別 常設 可搬型	設備分類		PCV内：○ PCV外：× 可搬：—	PCV破損 防止対策 (緩和設備)	8日以降期 待する設備
		設備	耐震重要 度分類		分類	機器 クラス			
使用済燃料プールの監視	使用済燃料プール水位・温度(SA広域)	使用済燃料プール温度(SA) 使用済燃料プールエリア放射線モニタ(高レンジ・低レンジ) 使用済燃料プール監視カメラ	— — —	常設	常設重大事故防止設備 常設重大事故緩和設備	—	×	—	—
	使用済燃料プール温度(SA)	使用済燃料プール水位・温度(SA広域) 使用済燃料プールエリア放射線モニタ(高レンジ・低レンジ) 使用済燃料プール監視カメラ	C — —	常設	常設重大事故防止設備 常設重大事故緩和設備	—	×	—	—
	使用済燃料プールエリア放射線モニタ(高レンジ・低レンジ)	使用済燃料プール水位・温度(SA広域) 使用済燃料プール温度(SA) 使用済燃料プール監視カメラ	C — —	常設	常設耐震重要重大事故防止設備 常設重大事故緩和設備	—	×	—	—
	使用済燃料プール監視カメラ(使用済燃料プール監視カメラ用空冷装置を含む)	使用済燃料プール水位・温度(SA広域) 使用済燃料プール温度(SA) 使用済燃料プールエリア放射線モニタ(高レンジ・低レンジ)	C — —	常設	常設重大事故防止設備 常設重大事故緩和設備	—	×	—	—
発電所内の通信連絡	安全パラメータ表示システム(SPDS)	—	—	常設	常設重大事故緩和設備	—	×	—	—
必要な情報の把握	データ表示装置	—	—	可搬型	可搬型重大事故緩和設備	—	—	—	—
温度、圧力、水位、注水量の計測・監視	可搬型計測器(原子炉圧力容器及び原子炉格納容器内の温度、圧力、水位及び流量(注水量)計測用)	—	—	可搬型	可搬型重大事故防止設備 可搬型重大事故緩和設備	—	—	—	—
圧力、水位、注水量の計測・監視	可搬型計測器(原子炉圧力容器及び原子炉格納容器内の圧力、水位及び流量(注水量)計測用)	—	—	可搬型	可搬型重大事故防止設備 可搬型重大事故緩和設備	—	—	—	—

58条 計装設備(7/7)

系統機能	設備	主要設備の計測が困難になった場合の重要代替監視パラメータ		設備種別 常設 可搬型	設備分類		PCV内：○ PCV外：× 可搬：—	PCV破損 防止対策 (緩和設備)	8日以降期 待する設備
		設備	耐震重要 度分類		分類	機器 クラス			
その他	M/C 2C電圧	—	—	常設	常設耐震重要重大事故防止設備 常設重大事故緩和設備	—	×	—	—
	M/C 2D電圧	—	—	常設	常設耐震重要重大事故防止設備 常設重大事故緩和設備	—	×	—	—
	M/C HPCS電 圧	—	—	常設	常設耐震重要重大事故防止設備 常設重大事故緩和設備	—	×	—	—
	P/C 2C電圧	—	—	常設	常設耐震重要重大事故防止設備 常設重大事故緩和設備	—	×	—	—
	P/C 2D電圧	—	—	常設	常設耐震重要重大事故防止設備 常設重大事故緩和設備	—	×	—	—
	緊急用M/C電圧	—	—	常設	常設耐震重要重大事故防止設備 常設重大事故緩和設備	—	×	—	—
	緊急用P/C電圧	—	—	常設	常設耐震重要重大事故防止設備 常設重大事故緩和設備	—	×	—	—
	直流125V主母線盤2 A電圧	—	—	常設	常設耐震重要重大事故防止設備 常設重大事故緩和設備	—	×	—	—
	直流125V主母線盤2 B電圧	—	—	常設	常設耐震重要重大事故防止設備 常設重大事故緩和設備	—	×	—	—
	直流125V主母線盤H PCS電圧	—	—	常設	常設耐震重要重大事故防止設備 常設重大事故緩和設備	—	×	—	—
	中性子モニタ用蓄電 池A系電圧	—	—	常設	常設耐震重要重大事故防止設備 常設重大事故緩和設備	—	×	—	—
	中性子モニタ用蓄電 池B系電圧	—	—	常設	常設耐震重要重大事故防止設備 常設重大事故緩和設備	—	×	—	—
	緊急用直流125V主母 線盤電圧	—	—	常設	常設耐震重要重大事故防止設備 常設重大事故緩和設備	—	×	—	—
	ほう酸水注入ポンプ 吐出圧力	—	—	常設	常設耐震重要重大事故防止設備	—	×	—	—
	非常用窒素供給系供 給圧力	—	—	常設	常設耐震重要重大事故防止設備	—	×	—	—
	非常用窒素供給系高 圧窒素ポンベ圧力	—	—	常設	常設耐震重要重大事故防止設備	—	×	—	—
	非常用逃がし安全弁 駆動系供給圧力	—	—	常設	常設耐震重要重大事故防止設備	—	×	—	—
	非常用逃がし安全弁 駆動系高圧窒素ポン ベ圧力	—	—	常設	常設耐震重要重大事故防止設備	—	×	—	—

59 条 運転員が原子炉制御室にとどまるための設備

系統機能	設備	代替する機能を有する設計基準対象施設		設備種別 常設 可搬型	設備分類		PCV内：○ PCV外：× 可搬：—	PCV破損防止対策 (緩和設備)	8日以降期待する設備
		設備	耐震重要度分類		分類	機器クラス			
中央制御室換気系による居住性の確保	中央制御室	(中央制御室)	(S)	常設	(重大事故等対処施設)	—	×	—	—
	中央制御室遮蔽	(中央制御室遮蔽)	(S)	常設	常設耐震重要重大事故防止設備 常設重大事故緩和設備	—	×	—	—
	中央制御室換気系空気調和機ファン	(中央制御室換気系)	(S)	常設	常設耐震重要重大事故防止設備 常設重大事故緩和設備	—	×	—	—
	中央制御室換気系フィルタ系ファン			常設	常設耐震重要重大事故防止設備 常設重大事故緩和設備	—	×	—	—
	中央制御室換気系給排気隔離弁			常設	常設耐震重要重大事故防止設備 常設重大事故緩和設備	—	×	—	—
	中央制御室換気系排煙装置隔離弁			常設	常設耐震重要重大事故防止設備 常設重大事故緩和設備	—	×	—	—
	中央制御室換気系フィルタユニット			常設	常設耐震重要重大事故防止設備 常設重大事故緩和設備	—	×	—	—
原子炉建屋ガス処理系による居住性の確保	非常用ガス再循環系排風機	—	—	常設	常設重大事故緩和設備	—	×	—	—
	非常用ガス処理系排風機	—	—	常設	常設重大事故緩和設備	—	×	—	—
	原子炉建屋原子炉棟	その他設備に記載					—	—	—
原子炉建屋外側ブローアウトパネルの閉止による居住性の確保	ブローアウトパネル閉止装置	—	—	常設	常設重大事故緩和設備	—	×	—	—
	ブローアウトパネル閉止装置開閉状態表示	—	—	常設	常設重大事故緩和設備	—	×	—	—
	ブローアウトパネル開閉状態表示	—	—	常設	常設重大事故緩和設備	—	×	—	—
中央制御室待避室による居住性の確保	中央制御室待避室	—	—	常設	(重大事故等対処施設)	—	×	—	—
	中央制御室待避室遮蔽	—	—	常設	常設重大事故緩和設備	—	×	—	—
	中央制御室待避室空気ポンプユニット(空気ポンプ)	—	—	可搬型	可搬型重大事故緩和設備	SA-3	—	—	—
	差圧計	—	—	常設	常設重大事故等対処設備(防止でも緩和でもない設備)	—	×	—	—
	衛星電話設備(可搬型)(待避室)	—	—	可搬型	可搬型重大事故等対処設備(防止でも緩和でもない設備)	—	—	—	—
	衛星制御装置	—	—	常設	常設重大事故等対処設備(防止でも緩和でもない設備)	—	×	—	—
	データ表示装置(待避室)	—	—	可搬型	可搬型重大事故等対処設備(防止でも緩和でもない設備)	—	—	—	—
可搬型照明(SA)による居住性の確保	可搬型照明(SA)	中央制御室照明	—	可搬型	可搬型重大事故等対処設備(防止でも緩和でもない設備)	—	—	—	—
酸素濃度計及び二酸化炭素濃度計による居住性の確保	酸素濃度計	—	—	可搬型	可搬型重大事故等対処設備(防止でも緩和でもない設備)	—	—	—	—
	二酸化炭素濃度計	—	—	可搬型	可搬型重大事故等対処設備(防止でも緩和でもない設備)	—	—	—	—
チェンジングエリアの設置及び運用による汚染の持ち込みの防止	可搬型照明(SA)	—	—	可搬型	可搬型重大事故等対処設備(防止でも緩和でもない設備)	—	—	—	—

60条 監視測定設備

系統機能	設備	代替する機能を有する設計基準対象施設		設備種別 常設 可搬型	設備分類		PCV内：○ PCV外：× 可搬：—	PCV破損防止対策 (緩和設備)	8日以降期待する設備
		設備	耐震重要度分類		分類	機器クラス			
可搬型モニタリング・ポストによる放射線量の測定及び代替測定	可搬型モニタリング・ポスト	モニタリング・ポスト	C	可搬型	可搬型重大事故等対処設備 (防止でも緩和でもない設備)	—	—	—	—
	可搬型モニタリング・ポスト端末			可搬型	可搬型重大事故等対処設備 (防止でも緩和でもない設備)	—	—	—	—
可搬型放射能測定装置による空気中の放射性物質の濃度の代替測定	可搬型ダスト・よう素サンプラ	放射能観測車	—	可搬型	可搬型重大事故等対処設備 (防止でも緩和でもない設備)	—	—	—	—
	NaIシンチレーションサーベイ・メータ			可搬型	可搬型重大事故等対処設備 (防止でも緩和でもない設備)	—	—	—	—
	β線サーベイ・メータ			可搬型	可搬型重大事故等対処設備 (防止でも緩和でもない設備)	—	—	—	—
	ZnSシンチレーションサーベイ・メータ			可搬型	可搬型重大事故等対処設備 (防止でも緩和でもない設備)	—	—	—	—
可搬型放射能測定装置等による放射性物質の濃度及び放射線量の測定	可搬型ダスト・よう素サンプラ	—	—	可搬型	可搬型重大事故等対処設備 (防止でも緩和でもない設備)	—	—	—	—
	NaIシンチレーションサーベイ・メータ			可搬型	可搬型重大事故等対処設備 (防止でも緩和でもない設備)	—	—	—	—
	β線サーベイ・メータ			可搬型	可搬型重大事故等対処設備 (防止でも緩和でもない設備)	—	—	—	—
	ZnSシンチレーションサーベイ・メータ			可搬型	可搬型重大事故等対処設備 (防止でも緩和でもない設備)	—	—	—	—
	電離箱サーベイ・メータ			可搬型	可搬型重大事故等対処設備 (防止でも緩和でもない設備)	—	—	—	—
	小型船舶			可搬型	可搬型重大事故等対処設備 (防止でも緩和でもない設備)	—	—	—	—
可搬型気象観測設備による気象観測項目の代替測定	可搬型気象観測設備	気象観測設備	C	可搬型	可搬型重大事故等対処設備 (防止でも緩和でもない設備)	—	—	—	—
	可搬型気象観測設備端末			可搬型	可搬型重大事故等対処設備 (防止でも緩和でもない設備)	—	—	—	—

61条 緊急時対策所

系統機能	設備	代替する機能を有する設計基準対象施設		設備種別 常設 可搬型	設備分類		PCV内：○ PCV外：× 可搬：—	PCV破損防止対策(緩和設備)	8日以降期待する設備
		設備	耐震重要度分類		分類	機器クラス			
緊急時対策所非常用換気設備及び緊急時対策所加圧設備による放射線防護	緊急時対策所遮蔽	—	—	常設	常設重大事故緩和設備	—	×	—	—
	緊急時対策所非常用送風機			常設	常設重大事故緩和設備	—	×	—	—
	緊急時対策所非常用フィルタ装置			常設	常設重大事故緩和設備	—	×	—	—
	緊急時対策所加圧設備			可搬型	可搬型重大事故緩和設備	SA-3	—	—	—
	緊急時対策所用差圧計			常設	常設重大事故緩和設備	—	×	—	—
緊急時対策所内の酸素濃度及び二酸化炭素濃度の測定	酸素濃度計	—	—	可搬型	可搬型重大事故等対処設備(防止でも緩和でもない設備)	—	—	—	—
	二酸化炭素濃度計			可搬型	可搬型重大事故等対処設備(防止でも緩和でもない設備)	—	—	—	—
放射線量の測定	緊急時対策所エリアモニター	—	—	可搬型	可搬型重大事故緩和設備	—	—	—	—
	可搬型モニタリング・ポスト			60条に記載		可搬型重大事故緩和設備	—	—	—
必要な情報の把握	安全パラメータ表示システム(SPDS)	62条に記載					—	—	—
通信連絡	無線連絡設備(携帯型)	62条に記載					—	—	—
	衛星電話設備(固定型)						—	—	—
	衛星電話設備(携帯型)						—	—	—
	携行型有線通話装置						—	—	—
	統合原子力防災ネットワークに接続する通信連絡設備(テレビ会議システム, IP電話, I P-F A X)						—	—	—
データ伝送装置	—	—	—	—					
緊急時対策所用代替電源設備による給電	緊急時対策所用発電機	常用電源設備	C	常設	常設重大事故防止設備 常設重大事故緩和設備	—	×	—	—
	緊急時対策所用発電機燃料油貯蔵タンク			常設	常設重大事故防止設備 常設重大事故緩和設備	—	×	—	—
	緊急時対策所用発電機給油ポンプ			常設	常設重大事故防止設備 常設重大事故緩和設備	—	×	—	—
	緊急時対策所用M/C電圧計			常設	常設重大事故防止設備 常設重大事故緩和設備	—	×	—	—

62 条 通信連絡を行うために必要な設備

系統機能	設備	代替する機能を有する設計基準対象施設		設備種別 常設 可搬型	設備分類		PCV 内：○ PCV 外：× 可搬：—	PCV 破損防止対策 (緩和設備)	8 日以降期待する設備
		設備	耐震重要度分類		分類	機器クラス			
発電所内の通信連絡	携帯型有線通話装置	送受信器（ページング）、電力保安通信用電話設備（固定電話機、PHS 端末）	C	可搬型	可搬型重大事故防止設備 可搬型重大事故緩和設備	—	—	—	—
	無線連絡設備（携帯型）			可搬型	可搬型重大事故防止設備 可搬型重大事故緩和設備	—	—	—	—
	衛星電話設備（固定型）			常設	常設重大事故防止設備 常設重大事故緩和設備	—	×	—	—
	衛星電話設備（携帯型）			可搬型	可搬型重大事故防止設備 可搬型重大事故緩和設備	—	—	—	—
	安全パラメータ表示システム（SPDS）	—	—	常設	常設重大事故緩和設備	—	×	—	—
発電所外（社内外）の通信連絡	衛星電話設備（固定型）	電力保安通信用電話設備（固定電話機及びPHS 端末）、加入電話設備（加入電話及び加入FAX）、専用電話設備（専用電話（ホットライン）（地方公共団体向））	—	常設	常設重大事故緩和設備	—	×	—	—
	衛星電話設備（携帯型）			可搬型	可搬型重大事故緩和設備	—	—	—	—
	統合原子力防災ネットワークに接続する通信連絡設備（テレビ会議システム、IP 電話及び I P - F A X）			常設	常設重大事故緩和設備	—	×	—	—
	データ伝送設備	—	—	常設	常設重大事故等対処設備（防止でも緩和でもない設備）	—	×	—	—

その他の設備

系統機能	設備	代替する機能を有する設計基準対象施設		設備種別 常設 可搬型	設備分類		PCV内：○ PCV外：× 可搬：—	PCV破損防止対策 (緩和設備)	8日以降期待する設備
		設備	耐震重要度分類		分類	機器クラス			
重大事故等時に対処するための流路,注水先,注入先,排出元等	原子炉压力容器	(原子炉压力容器)	(S)	常設	常設耐震重要重大事故防止設備 常設重大事故緩和設備	SA-2	○	○	○*1
	原子炉格納容器	(原子炉格納容器)	(S)	常設	常設耐震重要重大事故防止設備 常設重大事故緩和設備	SA-2	○	○	○*2
	使用済燃料プール	(使用済燃料プール)	(S)	常設	常設耐震重要重大事故防止設備 常設重大事故緩和設備	SA-2	×	—	—
	原子炉建屋原子炉棟	—	—	常設	常設重大事故緩和設備	—	×	—	—
非常用取水設備	貯留堰	(貯留堰)	S	常設	常設耐震重要重大事故防止設備 常設重大事故緩和設備	—	×	—	—
	取水構造物	(取水路,取水ビット)	(C)	常設	常設重大事故防止設備 常設重大事故緩和設備	—	×	—	—
	SA用海水ビット取水塔	—	—	常設	常設重大事故防止設備 常設重大事故緩和設備	—	×	—	—
	海水引込み管	—	—	常設	常設重大事故防止設備 常設重大事故緩和設備	—	×	—	—
	SA用海水ビット	—	—	常設	常設重大事故防止設備 常設重大事故緩和設備	—	×	—	—
	緊急用海水取水管	—	—	常設	常設重大事故防止設備 常設重大事故緩和設備	—	×	—	—
	緊急用海水ポンプビット	—	—	常設	常設重大事故防止設備 常設重大事故緩和設備	—	×	—	—

注記*1：原子炉压力容器は無機物である低合金鋼及び炭素鋼等が使用されており耐放射線性を有するため、事故後長期にわたって健全性は維持されることが考えられる。

*2：原子炉格納容器は無機物である炭素鋼等が使用されており耐放射線性を有するため、事故後長期にわたって健全性は維持されることが考えられる。また、トップヘッドフランジ等に用いられる改良EPDM製シール材についても、累積放射線照射量の増加に対して基礎特性の有意な変化がないことを試験により確認している。

「4. 事故後 8 日以降の重大事故等対処設備の放射線に対する評価」で抽出されたパラメータ

- ① ドライウェル雰囲気温度
- ・ドライウェル雰囲気温度は、「原子炉格納容器内の温度」を監視する主要パラメータ。
 - ・ドライウェル雰囲気温度は一部に有機材料を使用しているため放射線による劣化を考慮する必要があるが、少なくとも 日程度の耐放射線性を有する。
 - ・ドライウェル雰囲気温度の 1 個が機能喪失した場合でも、他の多数のドライウェル雰囲気温度により監視を継続できる。
 - ・原子炉圧力容器内に設置している温度計が期待できない状況を想定した場合は、ドライウェル圧力及びサブプレッション・チェンバ圧力による推定が可能である。
 - ・ドライウェル圧力等については、伝送器の設置場所が原子炉格納容器外であることから、事故後 8 日以降の放射線による影響を考慮しても中長期にわたり耐放射線性を有しており、故障した際には外部支援により設備の取替えが可能である。
- ② 格納容器下部水位
- ・格納容器下部水位は、「原子炉格納容器内の水位」の主要パラメータ。
 - ・格納容器下部水位は一部に有機材料を使用しているため放射線による劣化を考慮する必要があるが、少なくとも 日程度の耐放射線性を有する。
 - ・格納容器下部水位の 1 個が機能喪失した場合でも、同じ高さの他の格納容器下部水位により監視を継続できる。
 - ・原子炉圧力容器内に設置している温度計が期待できない状況を想定した場合は、低圧代替注水系格納容器下部注水流量、代替淡水貯槽水位及び西側淡水貯水設備水位による推定が可能である。
 - ・低圧代替注水系格納容器下部注水流量等については、伝送器の設置場所が原子炉格納容器外であることから、事故後 8 日以降の放射線による影響を考慮しても中長期にわたり耐放射線性を有しており、故障した際には外部支援により設備の取替えが可能である。

分類	主要パラメータ*	代替パラメータ*	8 日以降の監視		
			抽出されたパラメータの健全性評価	外部支援手段等により監視を期待するパラメータ	外部支援手段 (例)
原子炉格納容器内の温度	ドライウェル雰囲気温度	①主要パラメータの他チャンネル ②ドライウェル圧力 ③サブプレッション・チェンバ圧力	主要パラメータであるドライウェル雰囲気温度は、一部に有機材料を使用しているため放射線による劣化を考慮する必要があるが、少なくとも <input type="text"/> 日程度の耐放射線性は有している。 ドライウェル雰囲気温度が機能喪失した場合には、代替パラメータであるドライウェル圧力及びサブプレッション・チェンバ圧力による推定が可能である。ドライウェル圧力及びサブプレッション・チェンバ圧力は、伝送器の設置場所が原子炉格納容器外であることから、事故後 8 日以降の放射線による影響を考慮しても中長期にわたり耐放射線性を有している。 なお、ドライウェル圧力及びサブプレッション・チェンバ圧力の検出部等の設置場所は、原子炉格納容器内であるが、格納容器内にある検出部等は無機物であることから、事故後 8 日以降の耐放射線性は有している。	・ドライウェル圧力 ・サブプレッション・チェンバ圧力	ドライウェル圧力及びサブプレッション・チェンバ圧力は、伝送器の設置場所が原子炉建屋原子炉棟であり、少なくとも 100 日以上の耐放射線性を有しており、事故後 100 日以降の作業環境としては <input type="text"/> 以下であることから、故障した際には外部支援により設備の取替えが可能である。(参考 6 参照)
原子炉格納容器内の水位	格納容器下部水位	①主要パラメータの他チャンネル ②低圧代替注水系格納容器下部注水流量 ③代替淡水貯槽水位 ④西側淡水貯水設備水位	主要パラメータである格納容器下部水位は、一部に有機材料を使用しているため放射線による劣化を考慮する必要があるが、少なくとも <input type="text"/> 日程度の耐放射線性は有している。 格納容器下部水位が機能喪失した場合には、代替パラメータである低圧代替注水系格納容器下部注水流量、代替淡水貯槽水位及び西側淡水貯水設備水位による推定が可能である。ドライウェル圧力及びサブプレッション・チェンバ圧力は、伝送器の設置場所が原子炉格納容器外であることから、事故後 8 日以降の放射線による影響を考慮しても中長期にわたり耐放射線性を有している。 なお、ドライウェル圧力及びサブプレッション・チェンバ圧力の検出部等の設置場所は、原子炉格納容器内であるが、格納容器内にある検出部等は無機物であることから、事故後 8 日以降の耐放射線性は有している。	・低圧代替注水系格納容器下部注水流量 ・代替淡水貯槽水位 ・西側淡水貯槽設備水位	低圧代替注水系格納容器下部注水流量は、伝送器の設置場所が原子炉建屋原子炉棟であり、少なくとも 100 日以上の耐放射線性を有しており、事故後 100 日以降の作業環境としては <input type="text"/> 以下であることから、故障した際には外部支援により設備の取替えが可能である。 代替淡水貯槽水位及び西側淡水貯槽設備水位は、伝送器の設置場所がそれぞれ常設低圧代替注水系格納槽及び常設代替高圧電源装置置場内であり、雰囲気線量率は原子炉建屋原子炉棟内よりも低いことから、故障した際には低圧代替注水系格納容器下部注水流量の場合と同様に外部支援により設備の取替えが可能である。(参考 6 参照)

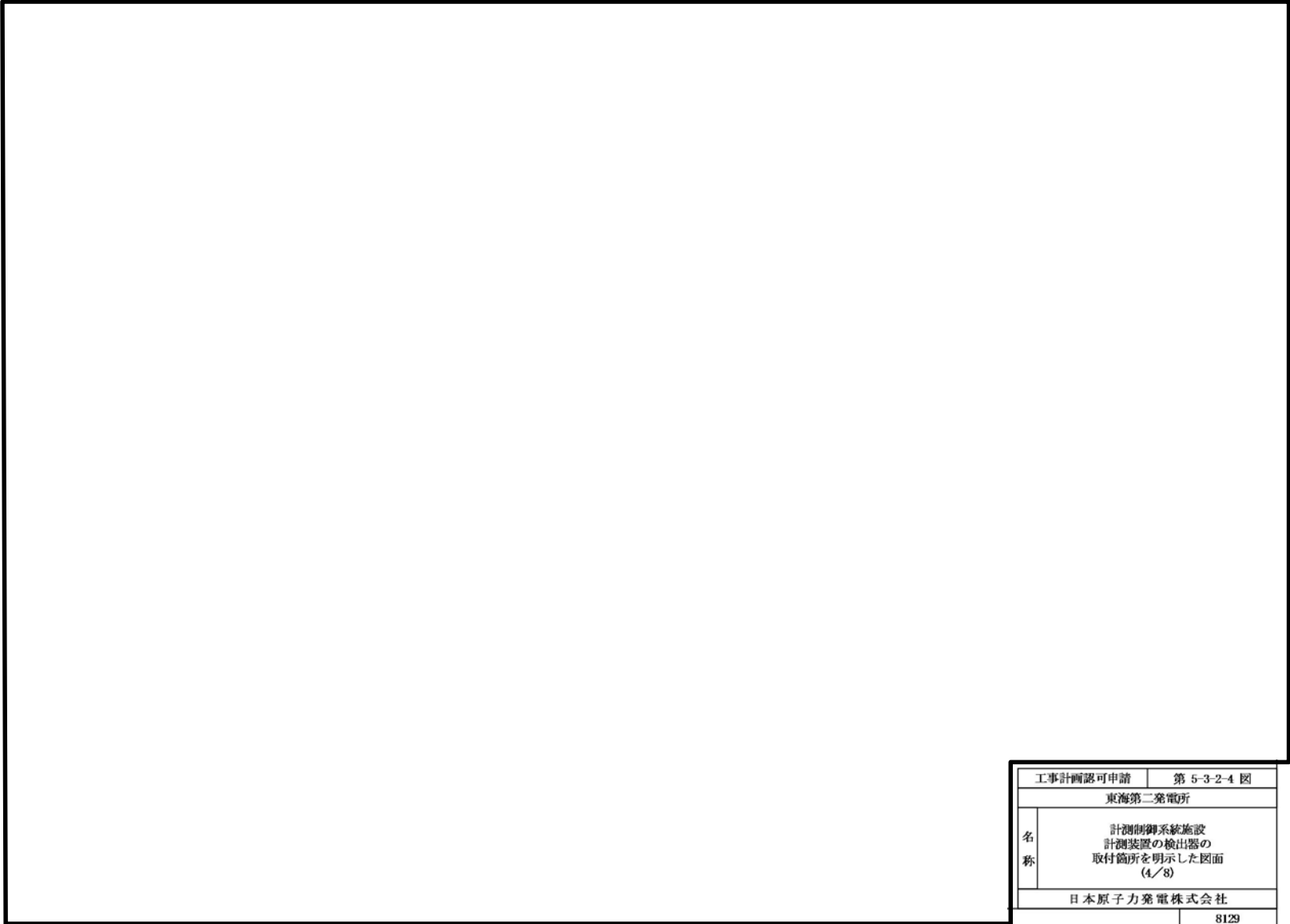

工事計画認可申請		第 5-3-2-4 図	
東海第二発電所			
名 称	計測制御系統施設 計測装置の検出器の 取付箇所を明示した図面 (4/8)		
	日本原子力発電株式会社		
			8129

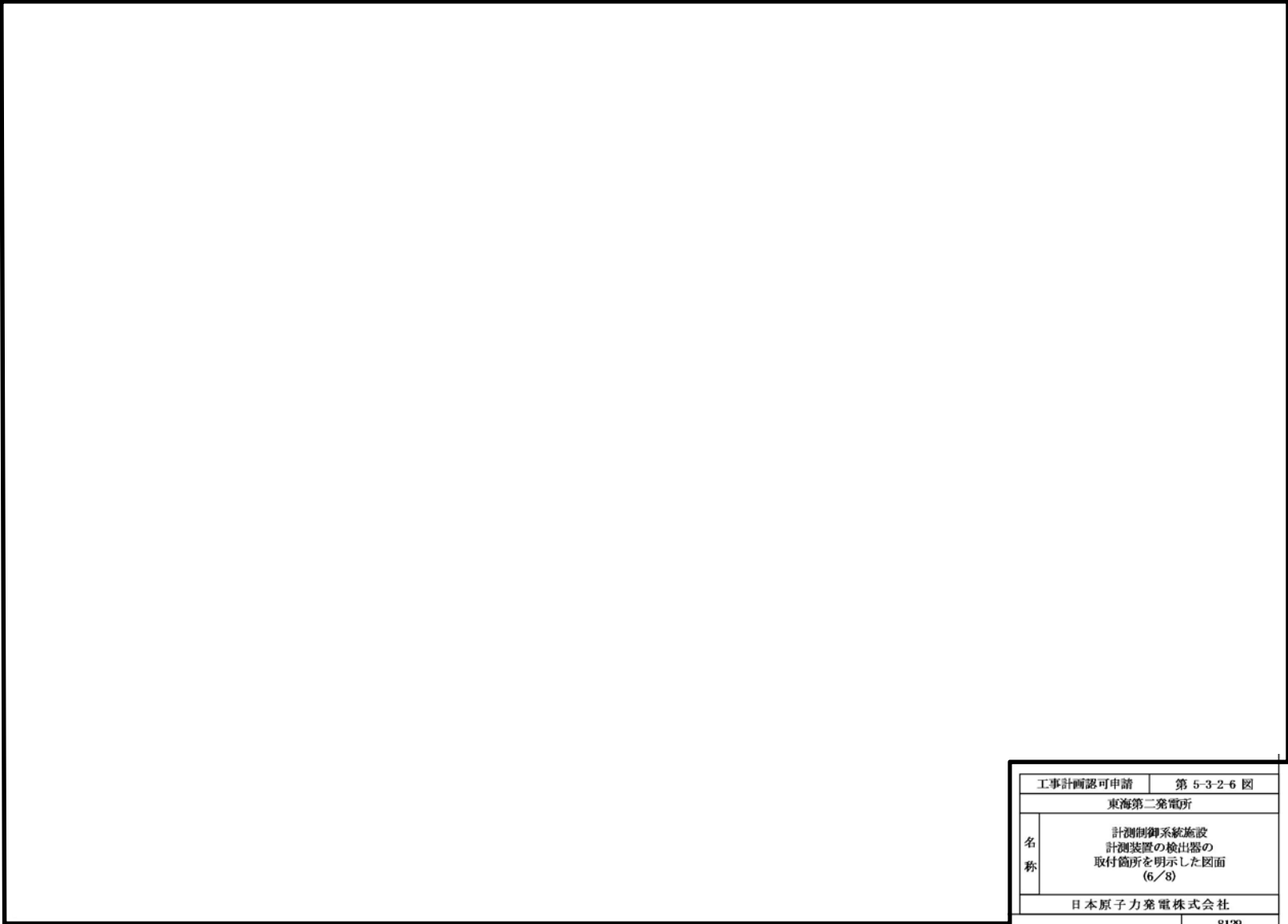

工事計画認可申請		第 5-3-2-6 図
東海第二発電所		
名 称	計測制御系統施設 計測装置の検出器の 取付箇所を明示した図面 (6/8)	
	日本原子力発電株式会社	
		8129

ドライウェル雰囲気温度の構造イメージ図

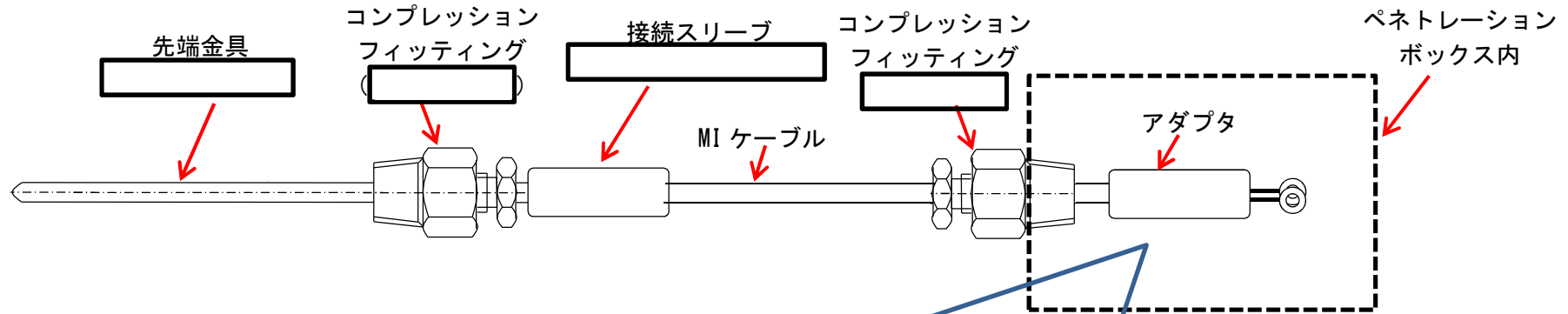

アダプタ詳細イメージ



: 有機材料使用箇所

(材質: *)

注記*: 電線保護を目的としている。

熱や放射線による劣化としては、熱収縮チューブの硬化等が考えられるが、熱収縮チューブが劣化しても絶縁性が保たれていれば温度測定は可能

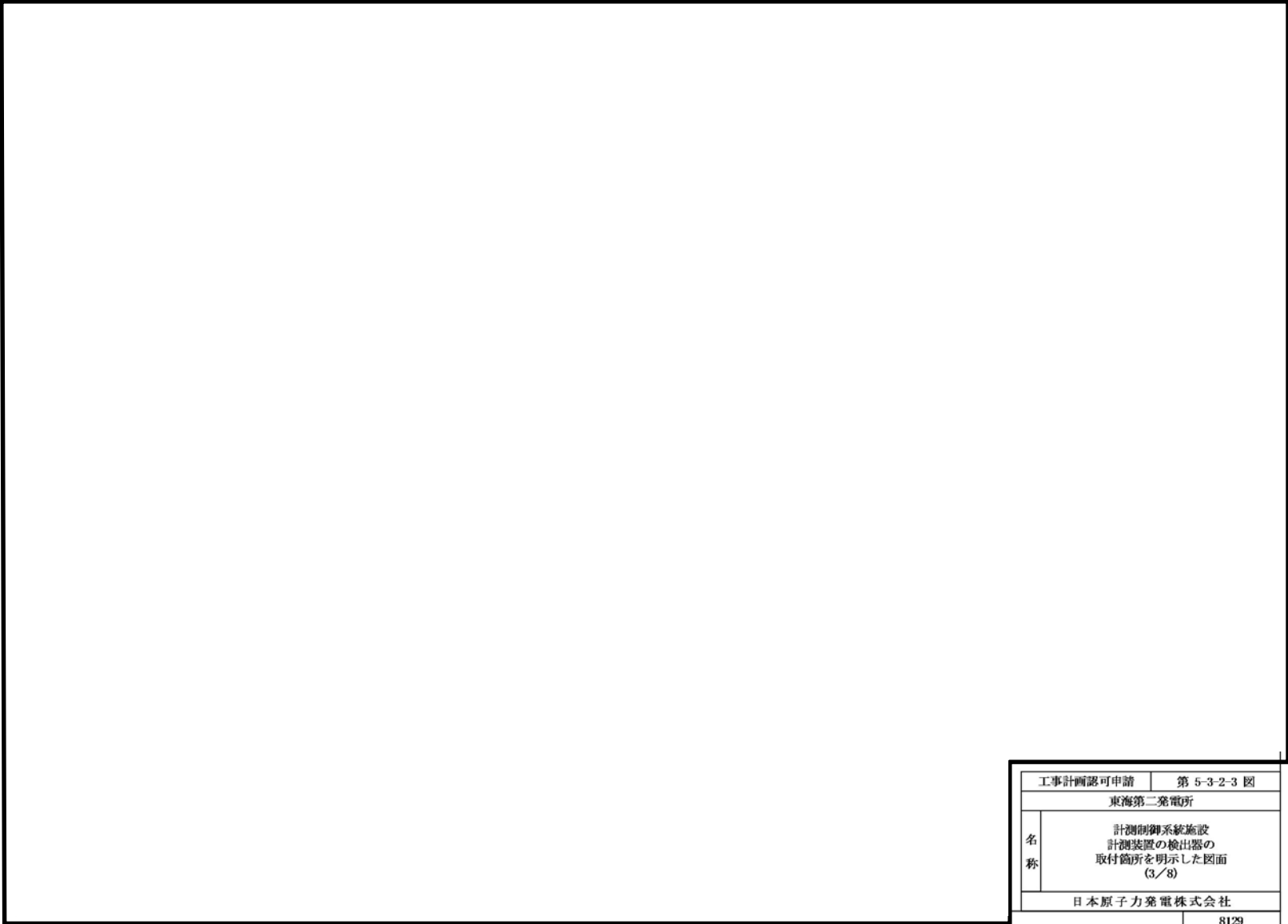

工事計画認可申請	第 5-3-2-3 図
東海第二発電所	
名 称	計測制御系統施設 計測装置の検出器の 取付箇所を明示した図面 (3/8)
	日本原子力発電株式会社
8129	

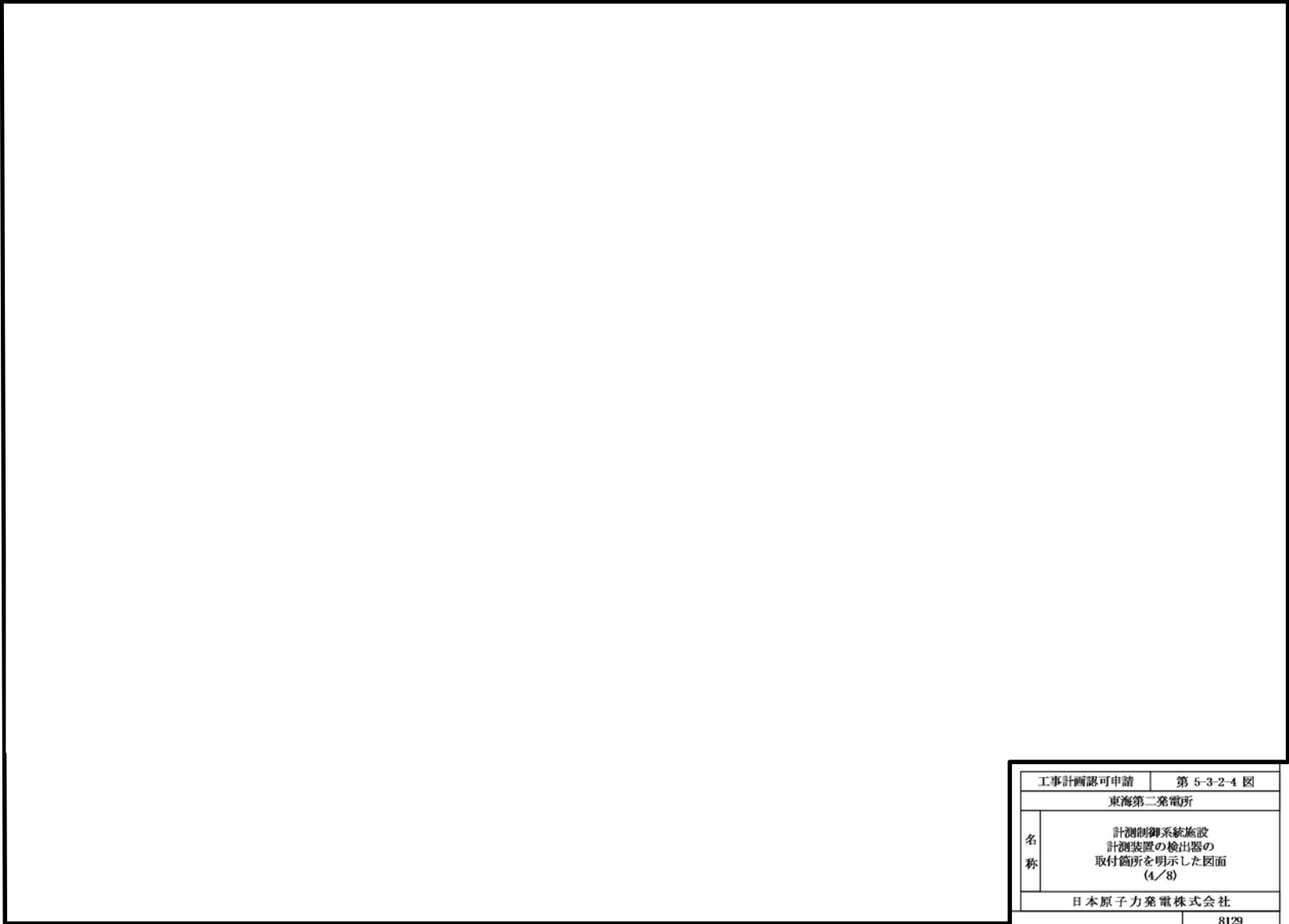

工事計画認可申請	第 5-3-2-4 図
東海第二発電所	
名 称	計測制御系統施設 計測装置の検出器の 取付箇所を明示した図面 (4/8)
	日本原子力発電株式会社
8129	

格納容器下部水位の構造イメージ図



アダプタ詳細イメージ



: 有機材料使用箇所

(材質: *)

注記*: 電線保護を目的としている。

熱や放射線による劣化としては、熱収縮チューブの硬化等
が考えられるが、熱収縮チューブが劣化しても絶縁性が保
たれていれば水位測定は可能

評価対象設備の選定フロー

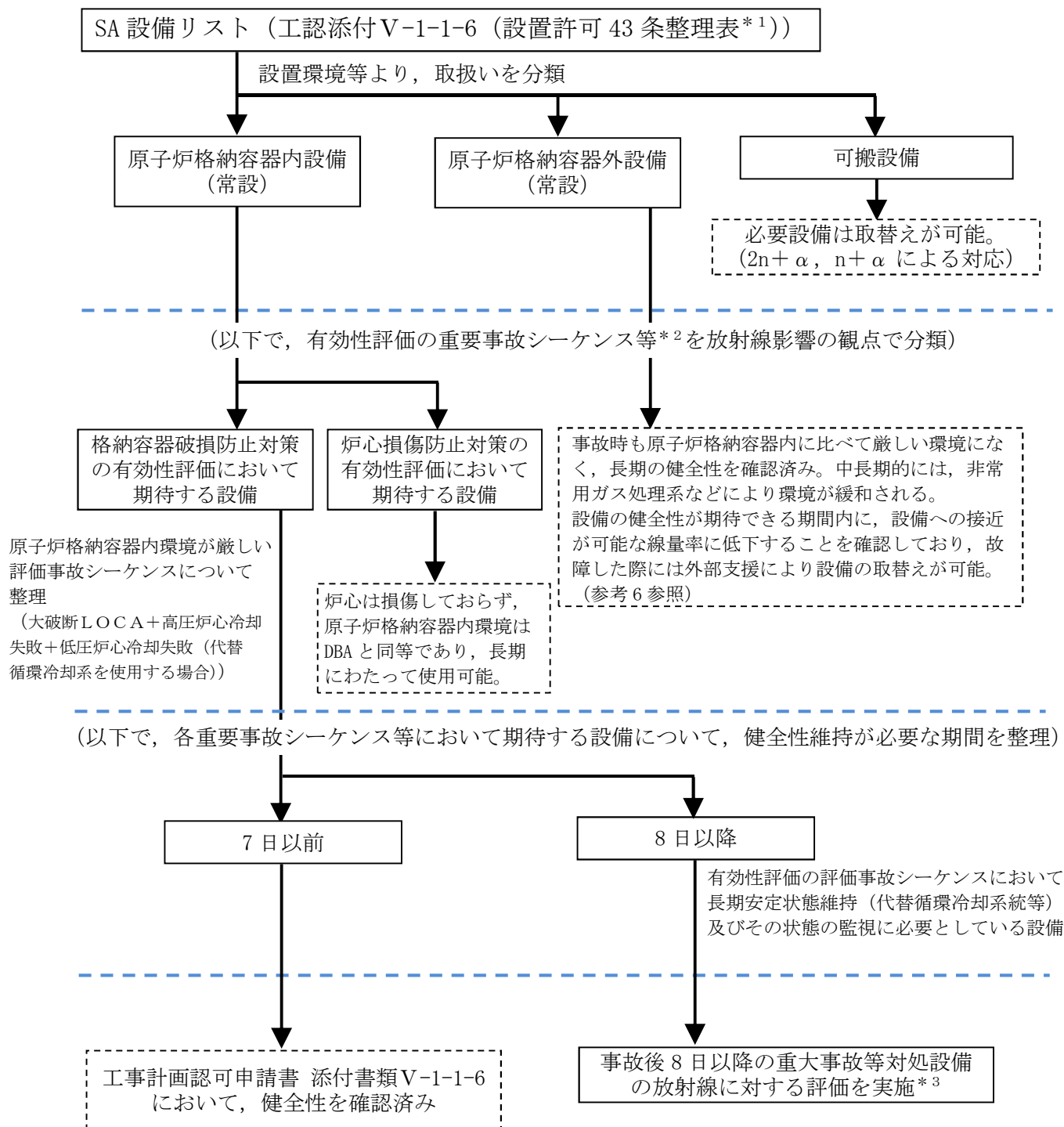

注記*1: 設置許可基準第 43 条から第 62 条及びその他の設備に整理する各設備。

*2: 炉心損傷防止対策の有効性評価における重要事故シーケンス及び格納容器破損防止対策の有効性評価における評価事故シーケンス。なお、使用済燃料プールにおける燃料損傷防止対策の有効性評価の想定事故では、原子炉格納容器内設備には期待しない。運転停止中の燃料損傷防止対策の有効性評価の重要事故シーケンスでは、炉心は損傷しておらず、原子炉格納容器内環境は DBA と同等であり、原子炉格納容器内設備は長期にわたって使用可能である。

*3: 事故後 8 日以降に期待する原子炉格納容器内の重大事故等対処設備について、放射線により機能喪失すると考えられるタイミングまでに、代替手段により機能を維持可能なことを評価する。

重大事故等時の条件として考慮した放射線集積線量の事故条件について

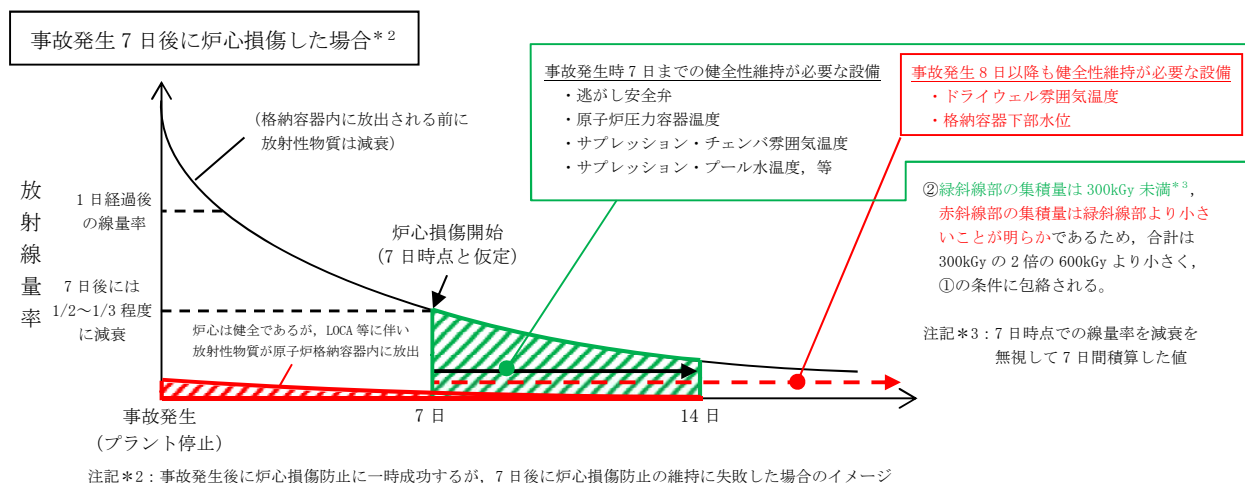
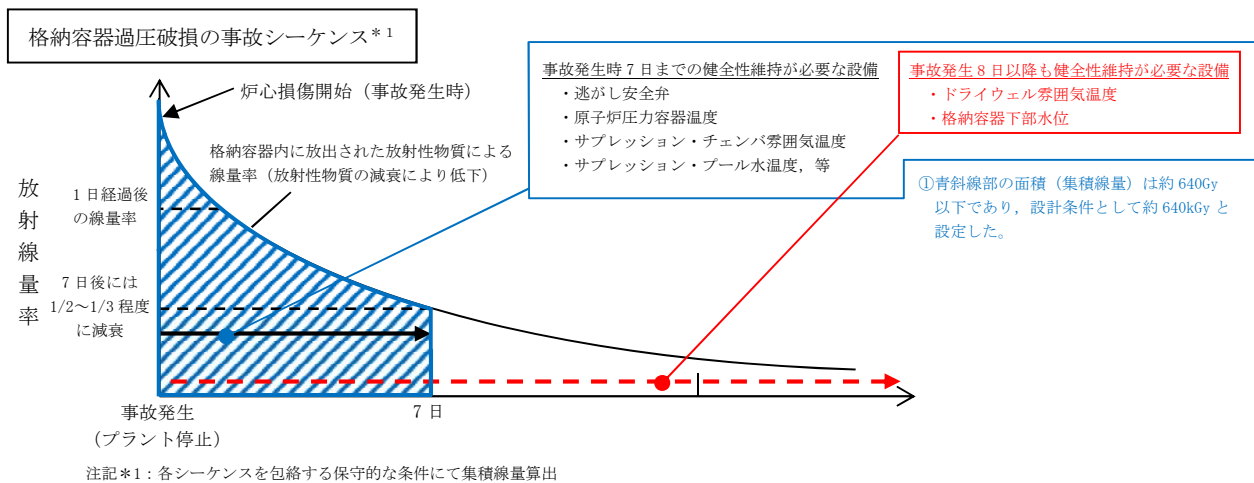

事象が緩やかに進展する場合は, プラント停止から炉心損傷までの時間が長くなり, 放射線量率は低減するため, 集積線量は, 設計条件 (640kGy) に包絡される。

主パラメータである計器（ドライウェル雰囲気温度及び格納容器下部水位）の事故時の健全性や計測する上での代表性及び使っている有機材料及びその耐熱温度について

ドライウェル雰囲気温度及び格納容器下部水位については基本的に金属材料で構成されているが、検出部の一部については有機材料である [] を使用している。

熱耐性としては、環境認定試験において、有機材料部である [] [] も含めて試験供試体を作成し、最高温度 200 °C（短期最高 235 °C）にて試験を実施し健全性を確認している。重大事故等時における最高温度は 200 °C（短期最高 235 °C）であることから、耐熱性に問題ないと考えている。

ドライウェル雰囲気温度及び格納容器下部水位の配置について

ドライウェル雰囲気温度については、格納容器内の上部 (EL. m)、中部 (EL. m)、下部 (EL. m) 及びペDESTAL気相部 (EL. m) にそれぞれ 2 台ずつ分散配置して設置されており、原子炉格納容器全体の雰囲気温度を計測することが可能である。ドライウェル雰囲気温度の設置場所について、図 1 及び図 2 に示す。

格納容器下部水位については、ペDESTAL (ドライウェル部) 内と、ペDESTAL (ドライウェル部) と貫通孔で接続されたドライウェルに設置するボックス内に分散して設置する。格納容器下部水位の設置位置及び設置個数について、図 3 及び表 1 に示す。



図 1 ドライウェル雰囲気温度の設置場所 (概略断面図)



図2 ドライウェル雰囲気温度の設置場所（概略平面図）

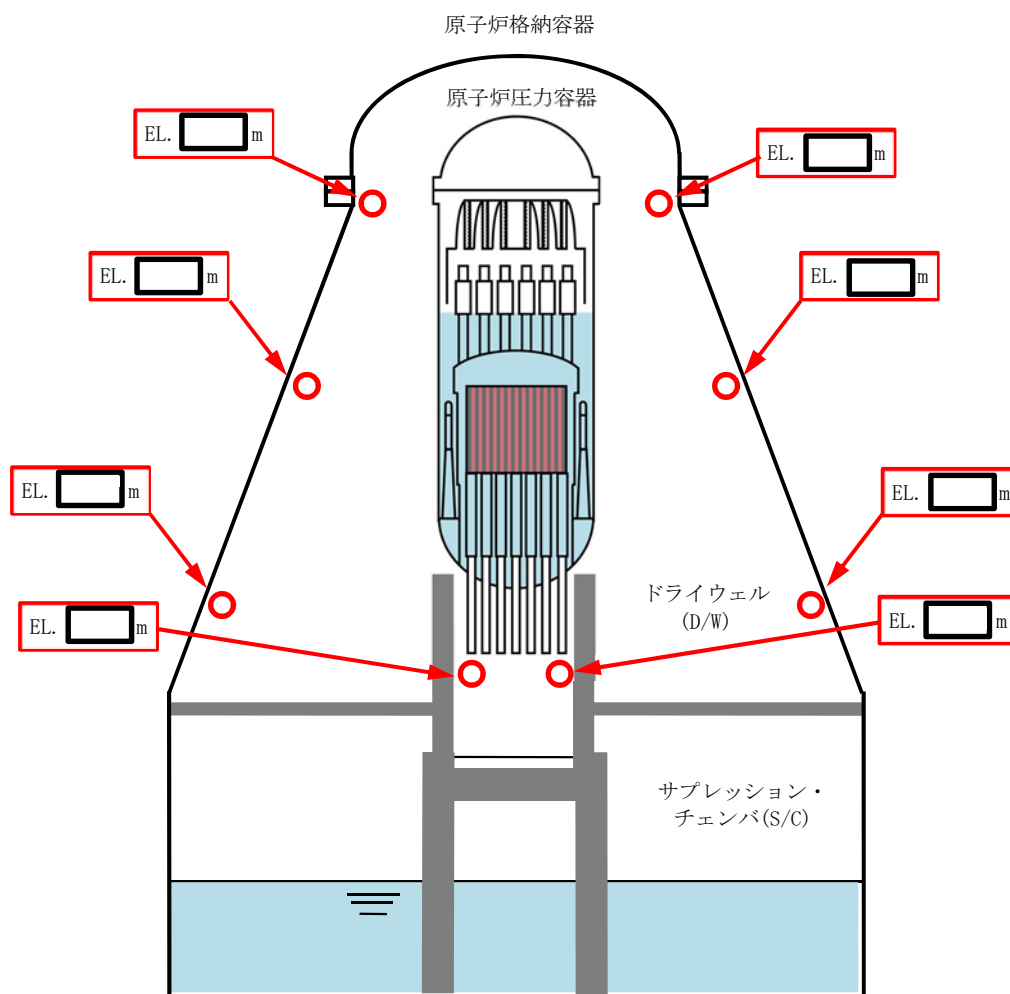

図3 格納容器下部水位の配置イメージ

表1 ペDESTAL内計器の概要

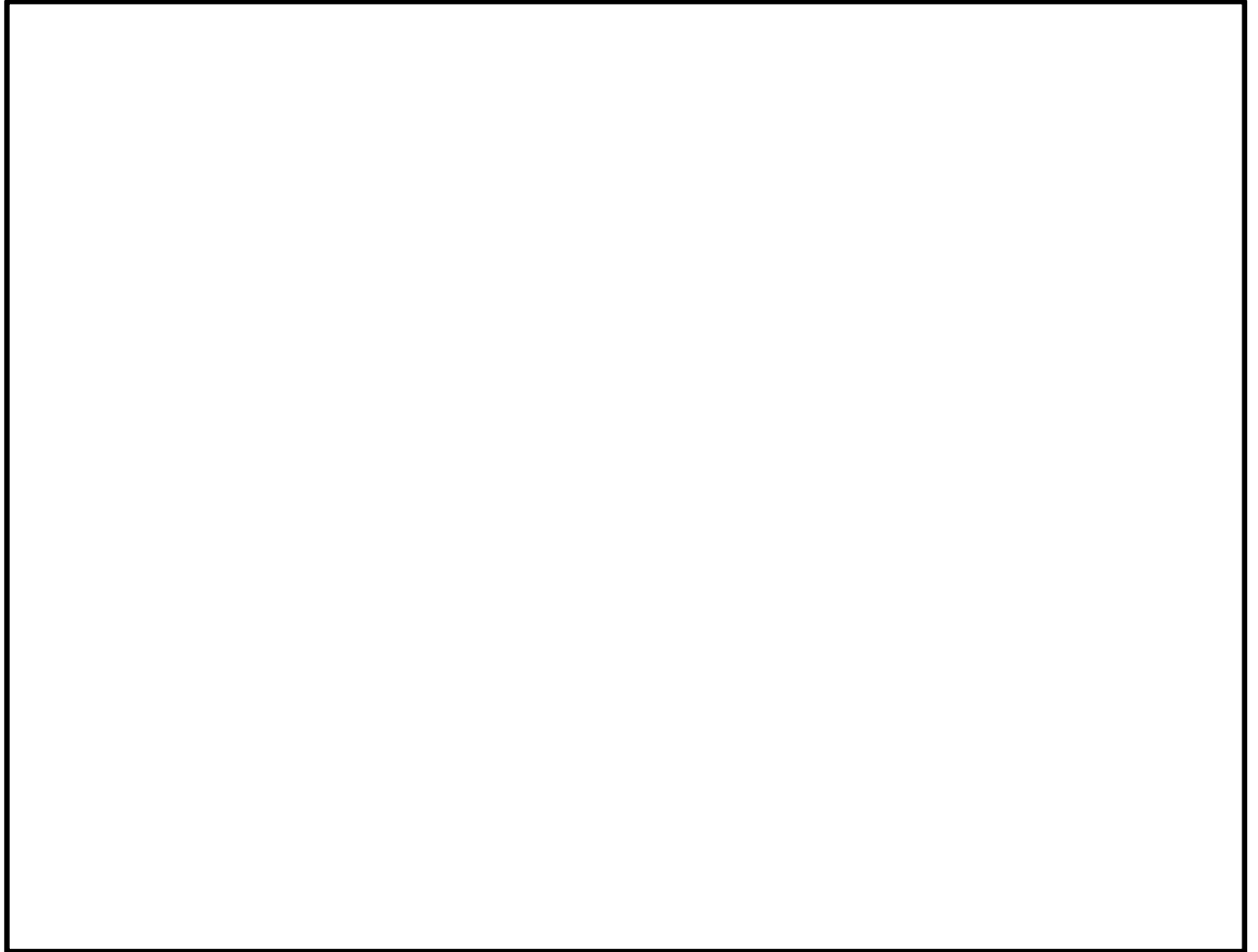
	設置高さ*1	設置数	計器種別
格納容器下部水温	0m	各高さに5個	測温抵抗体式 温度計
	0.2m		
格納容器下部水位	0.5m	各高さに2個	電極式 水位計
	0.95m		
	1.05m		
	2.25m		
	2.75m		
格納容器下部雰囲気温度	1.1m	2個	熱電対式温度計

*1 ペDESTAL底面(コリウムシールド上表面)からの高さ

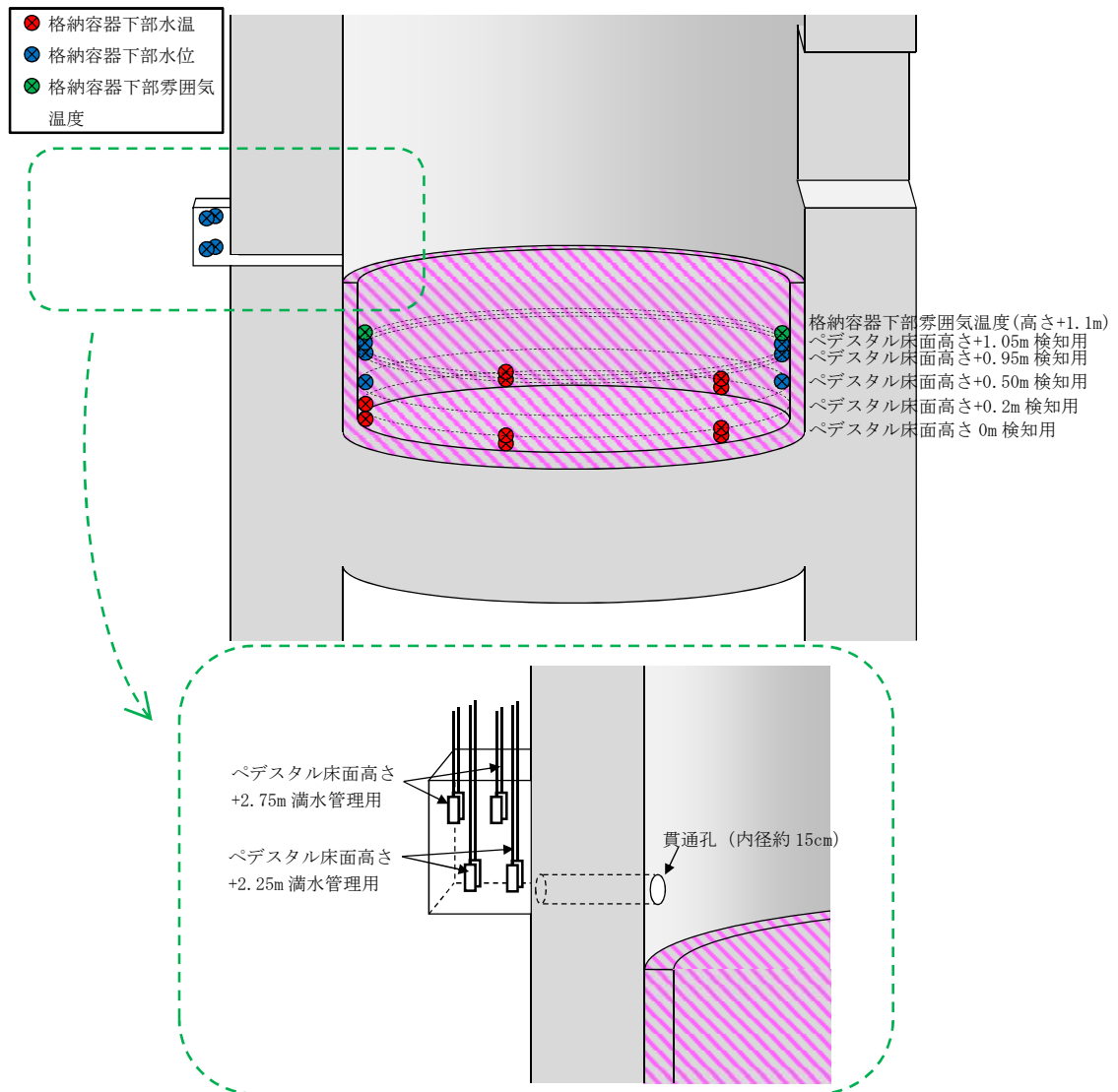
一部の部位が原子炉格納容器内にある計装設備の系統構成，設置場所及び個数について

一部の部位が原子炉格納容器内にある計装設備の系統構成，設置場所及び個数について，以下に示す。

設備	設置場所	個数	系統構成
原子炉圧力	図 15 に示す	2	格納容器内に凝縮槽及び計装配管が設置されており，凝縮槽及び計装配管を通じて原子炉格納容器外の弾性圧力検出器に圧力を伝えている。凝縮槽及び計装配管は，無機物で構成されている。(構成図を図 1, 2 に示す。)
原子炉圧力 (S A)	図 15 に示す	2	
原子炉水位 (広帯域)	図 15 に示す	2	格納容器内に凝縮槽及び計装配管が設置されており，凝縮槽及び計装配管を通じて原子炉格納容器外の差圧式水位検出器にて水位を検出している。凝縮槽及び計装配管は，無機物で構成されている。(構成図を図 3～6 に示す。)
原子炉水位 (燃料域)	図 14 に示す	2	
原子炉水位 (S A 広帯域)	図 15 に示す	1	
原子炉水位 (S A 燃料域)	図 14 に示す	1	
ドライウェル圧力	図 16 に示す	1	格納容器内に計装配管が設置されており，計装配管を通じて原子炉格納容器外の検出器にて圧力，水位等を検出している。計装配管は，無機物で構成されている。(構成図を図 7～6 に示す。)
サプレッション・チェンバ 圧力	図 13 に示す	1	
サプレッション・プール水 位	図 12 に示す	1	
格納容器内水素濃度 (S A)	図 15 に示す	1	
格納容器内酸素濃度 (S A)		1	
格納容器雰囲気放射線モニ タ (D/W)	図 17 に示す	2	
格納容器雰囲気放射線モニ タ (S/C)	図 17 に示す	2	



図1 検出器の構造図（原子炉圧力）



図2 検出器の構造図 (原子炉圧力 (SA))

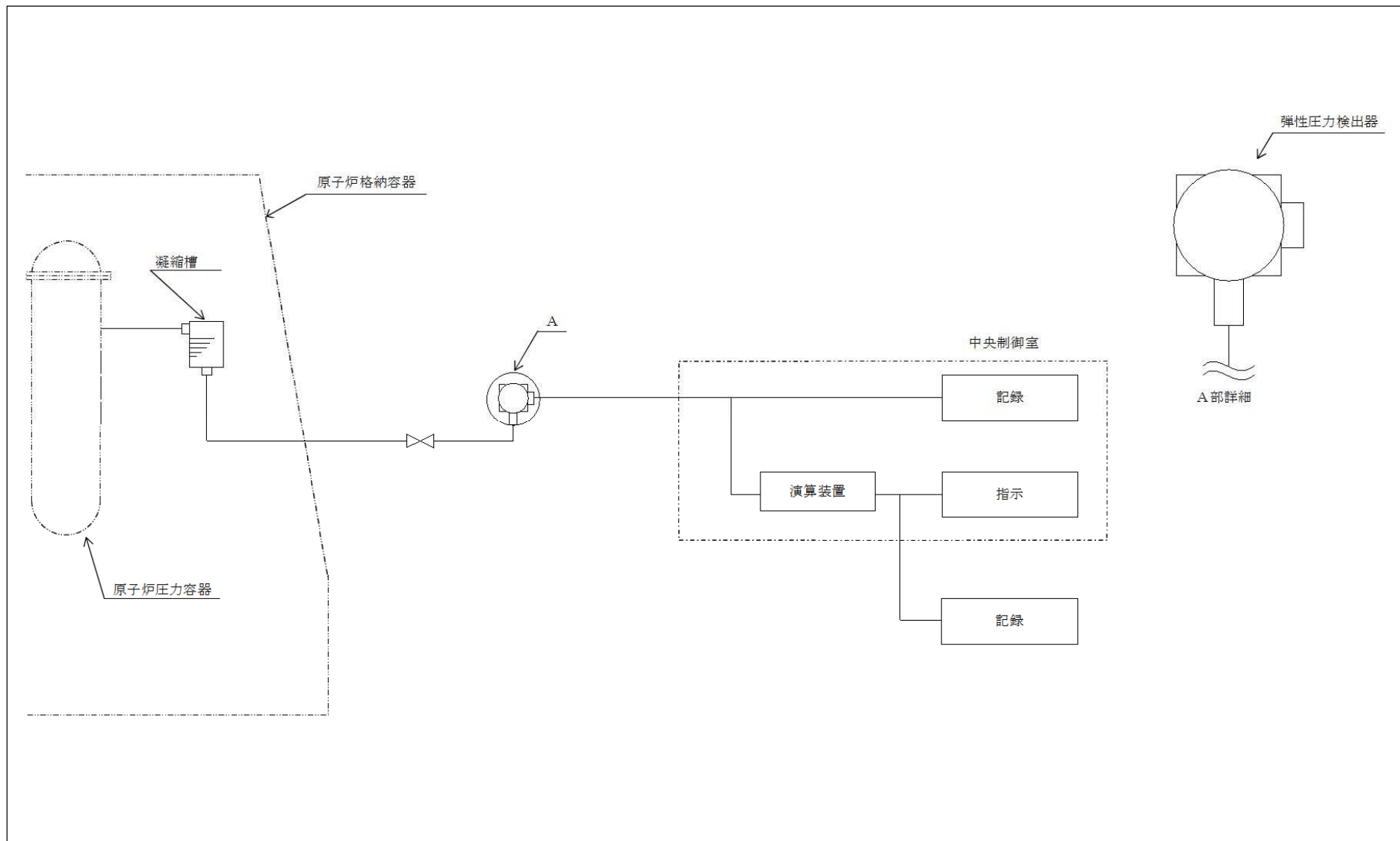

図3 検出器の構造図（原子炉水位（広帯域））

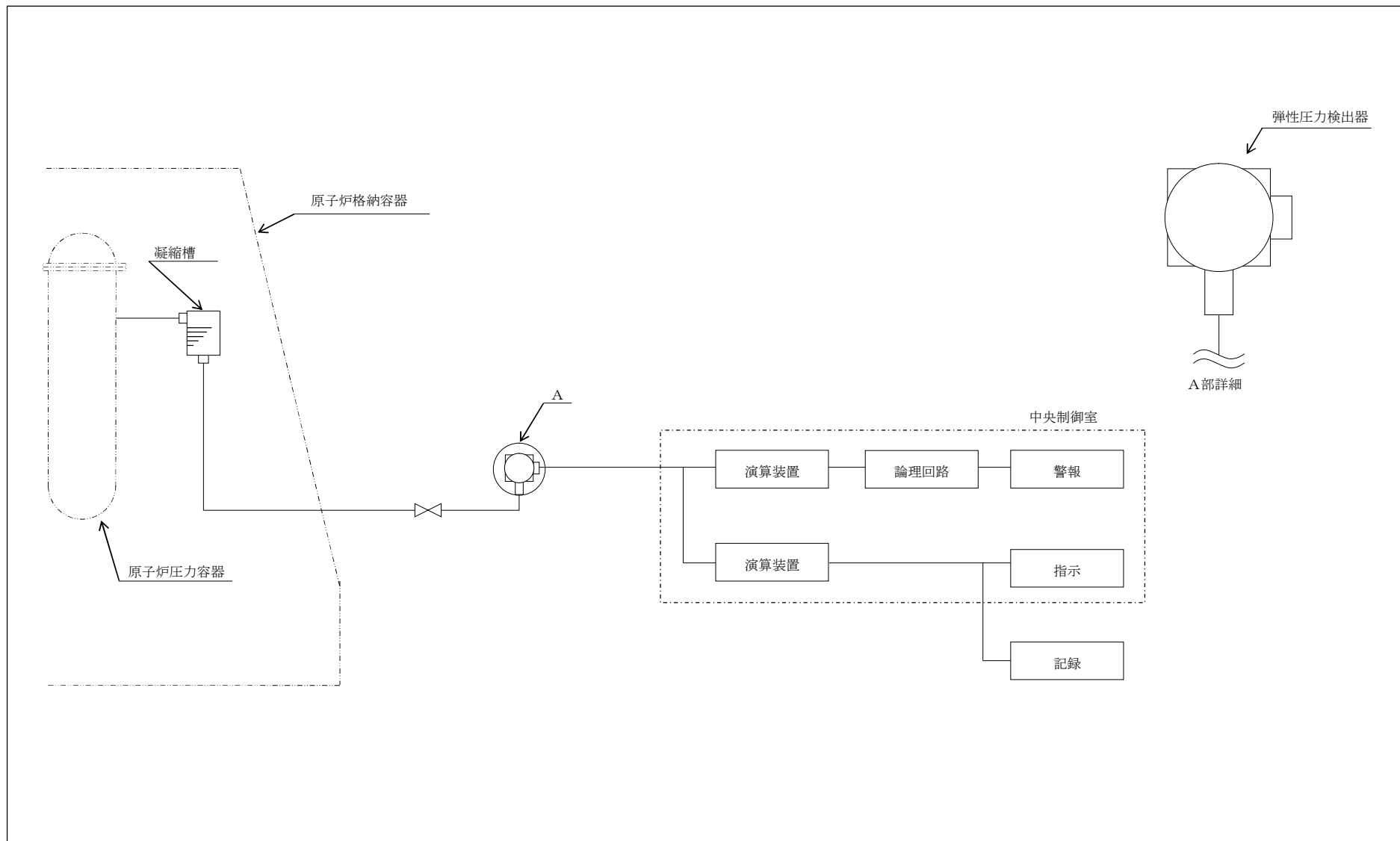

図4 検出器の構造図 (原子炉水位 (燃料域))

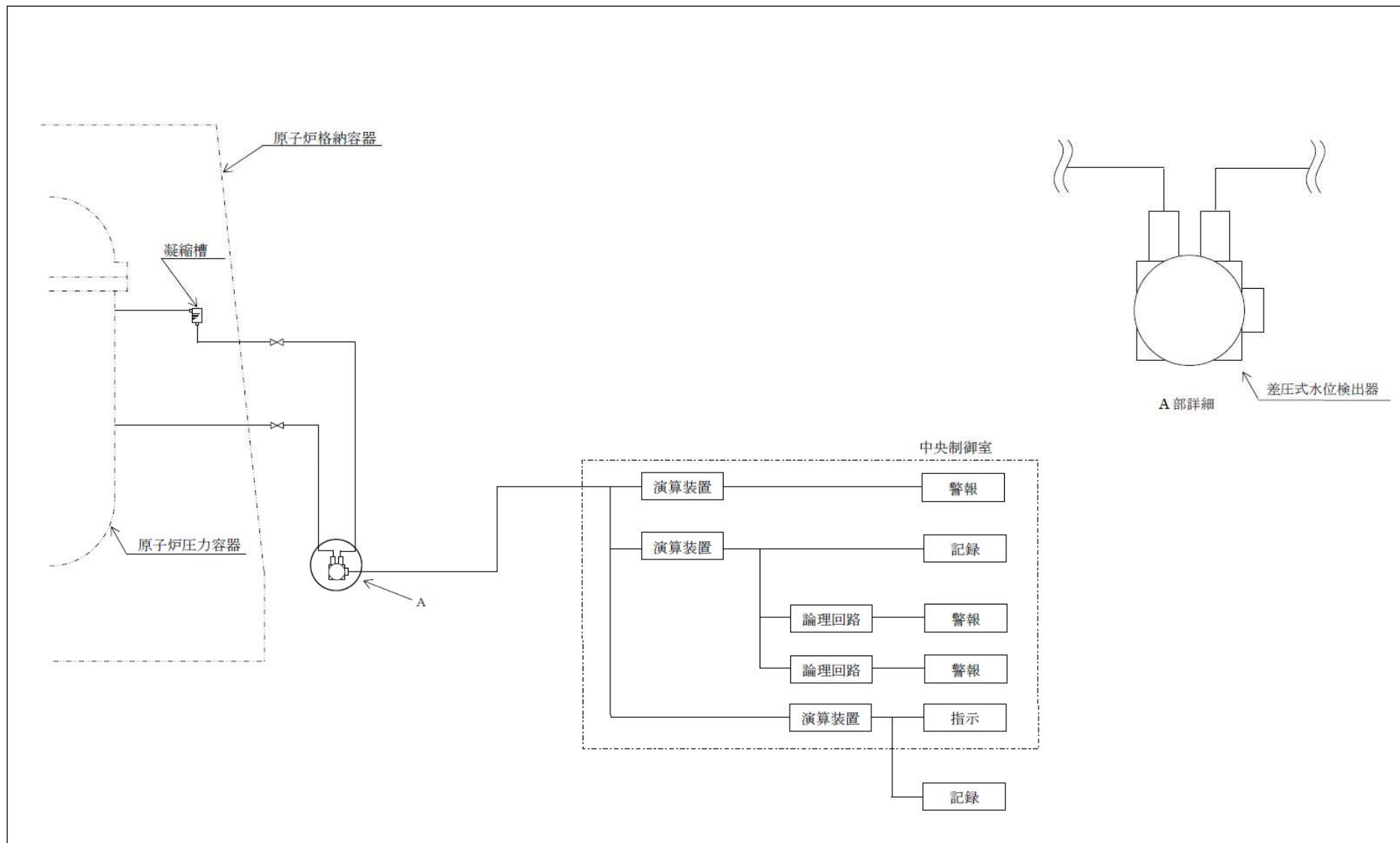

図5 検出器の構造図（原子炉水位（S A広帯域））

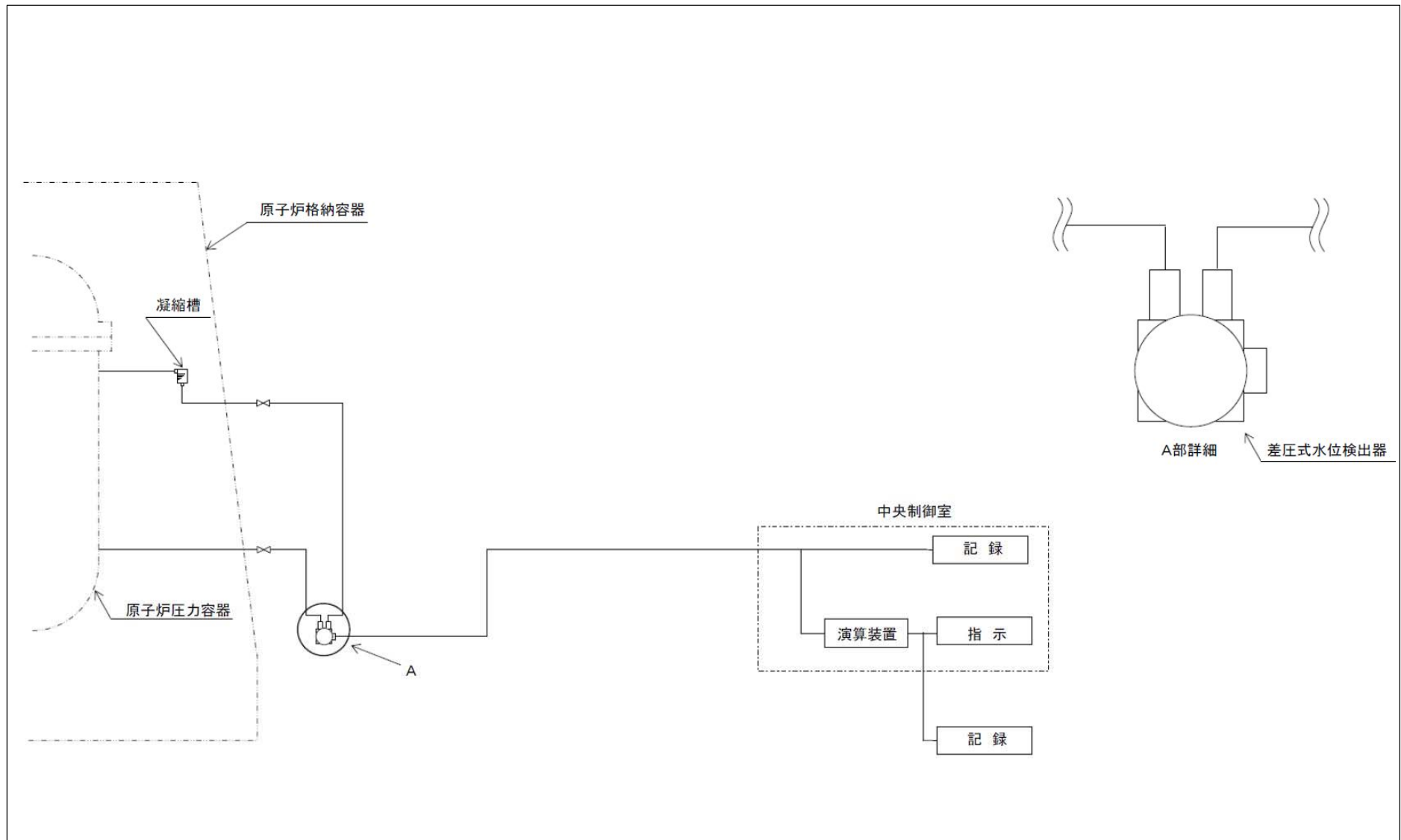

図6 検出器の構造図（原子炉水位（SA燃料域））

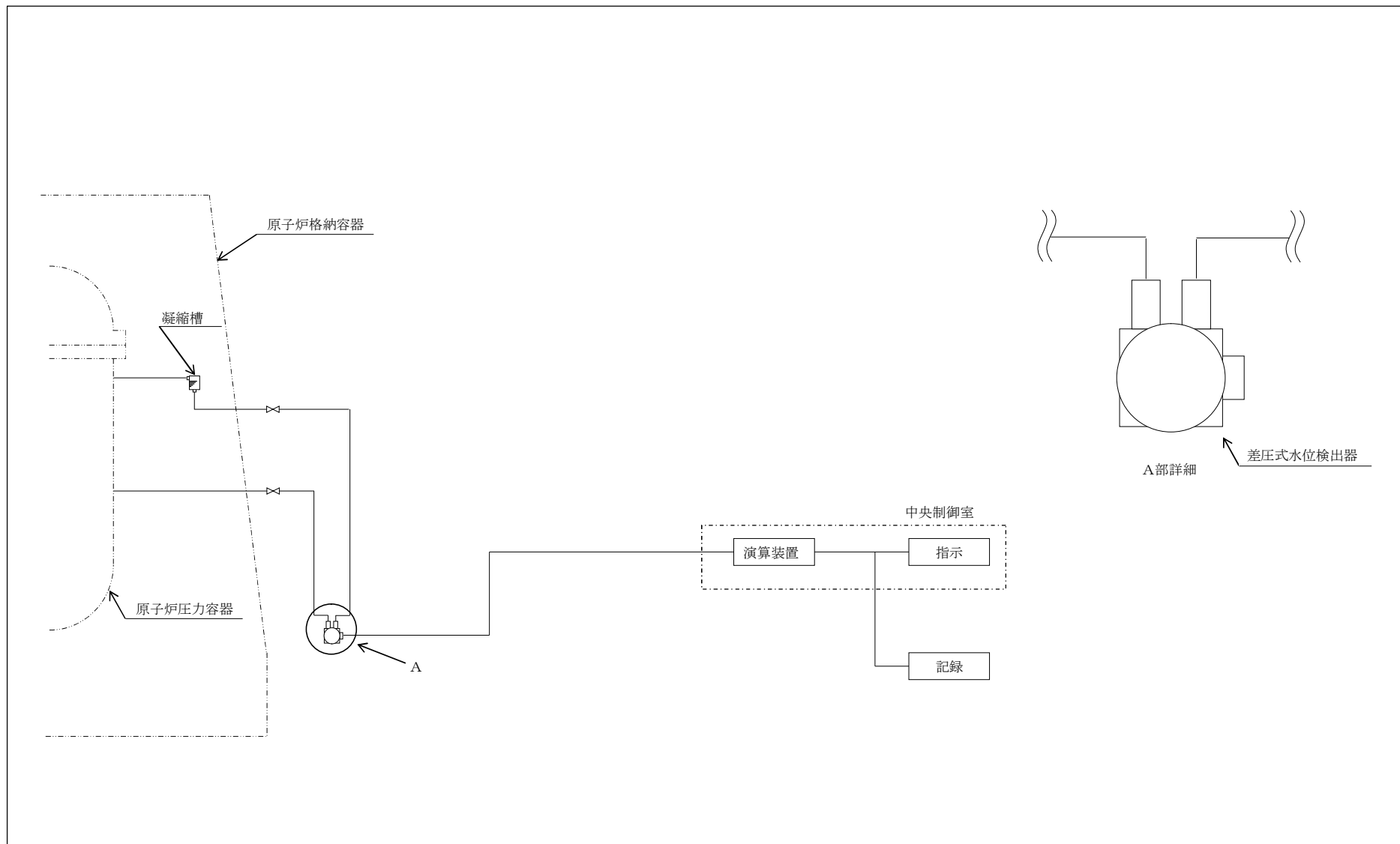

図7 検出器の構造図（ドライウェル圧力）

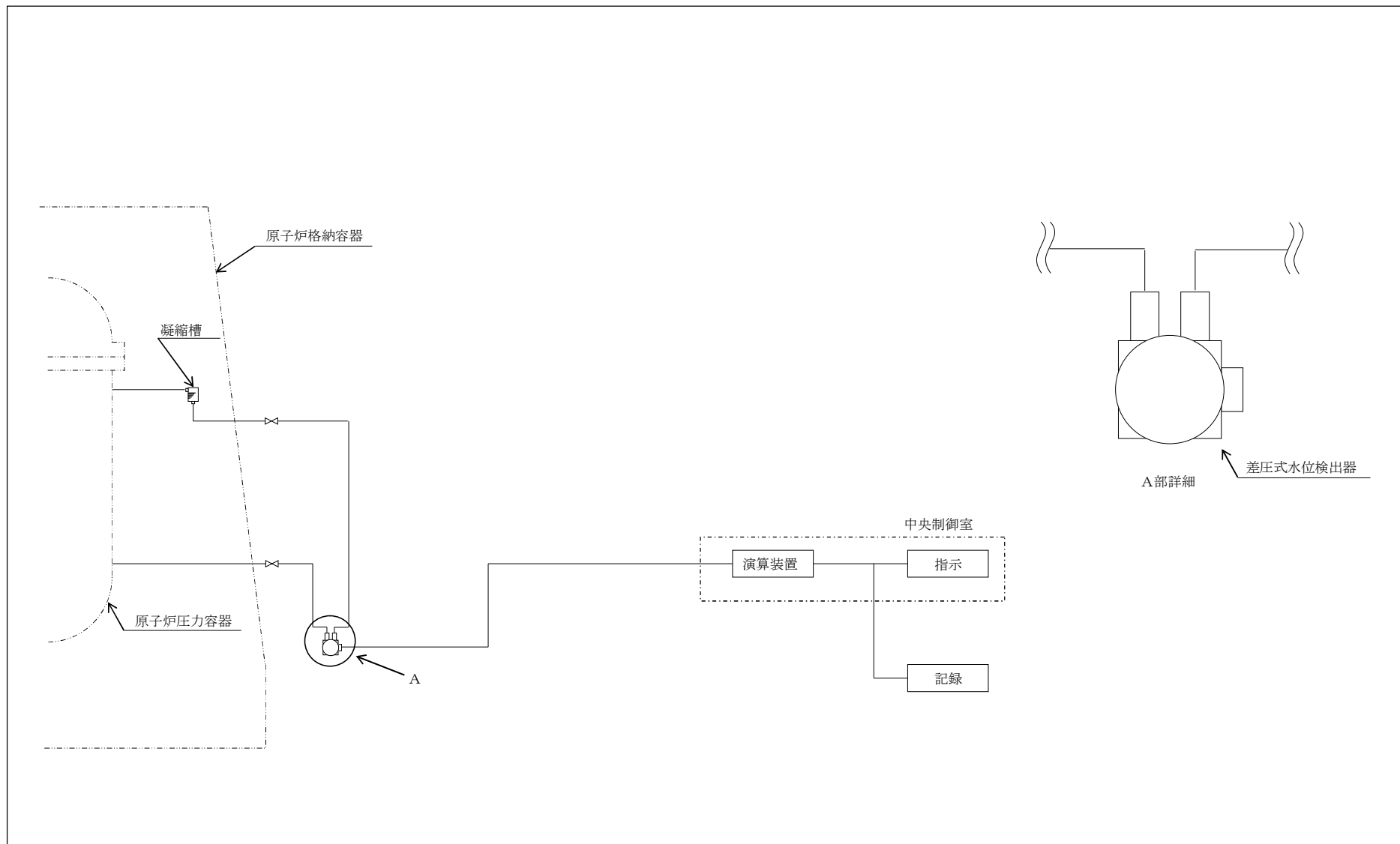

図8 検出器の構造図 (サプレッション・チェンバ圧力)

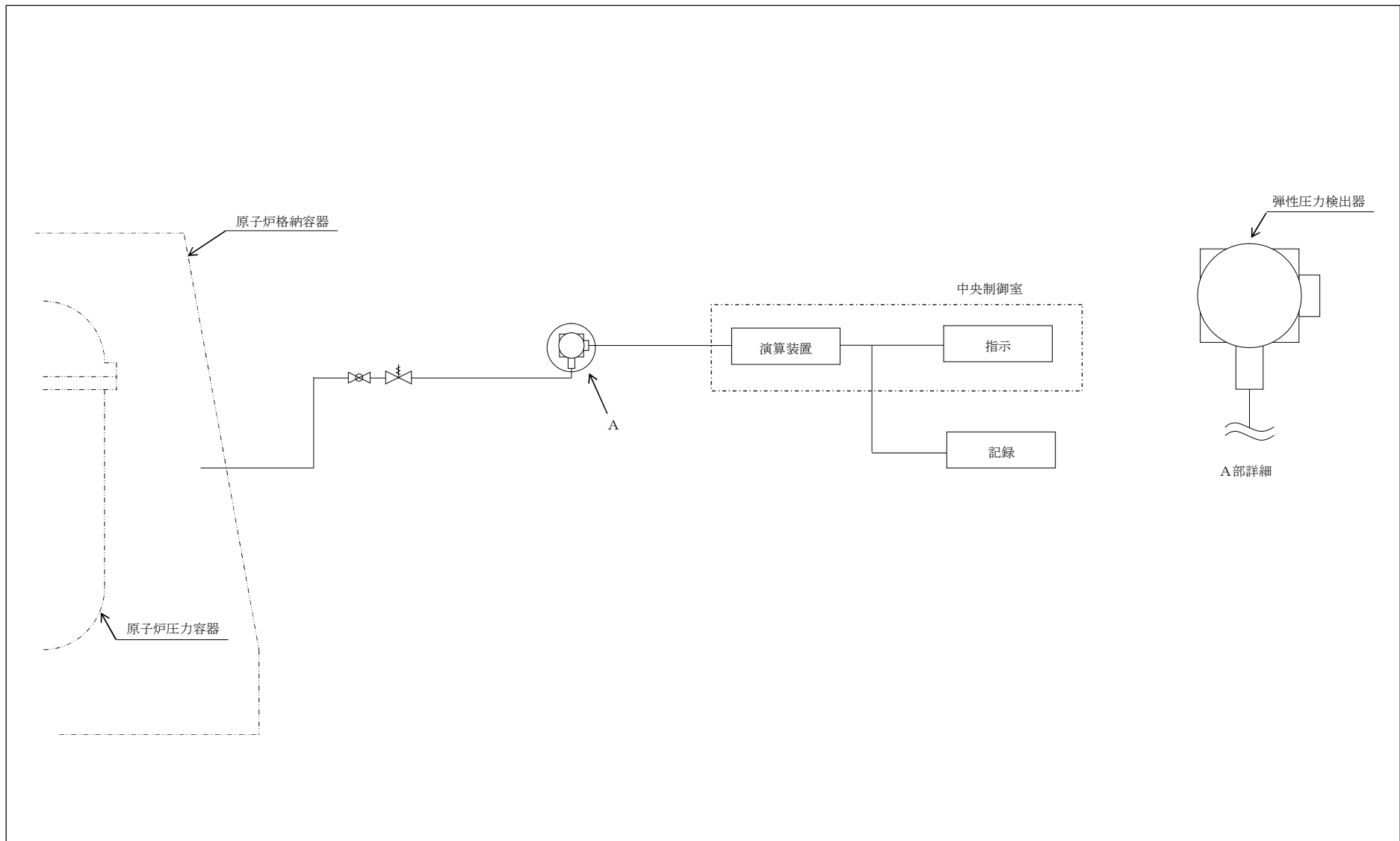

図9 検出器の構造図（格納容器内水素濃度（SA））

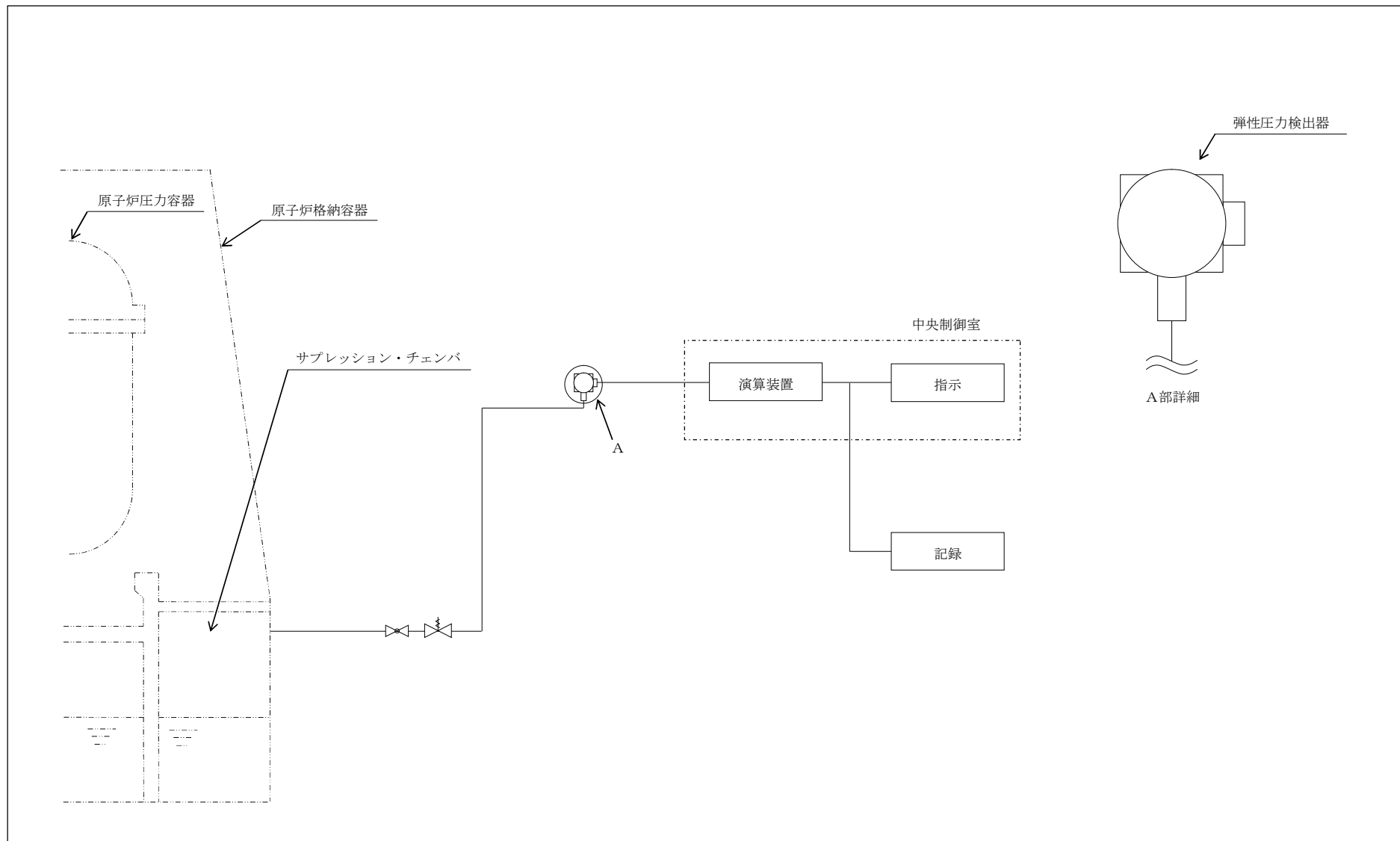

図 10 検出器の構造図 (格納容器内酸素濃度 (SA))

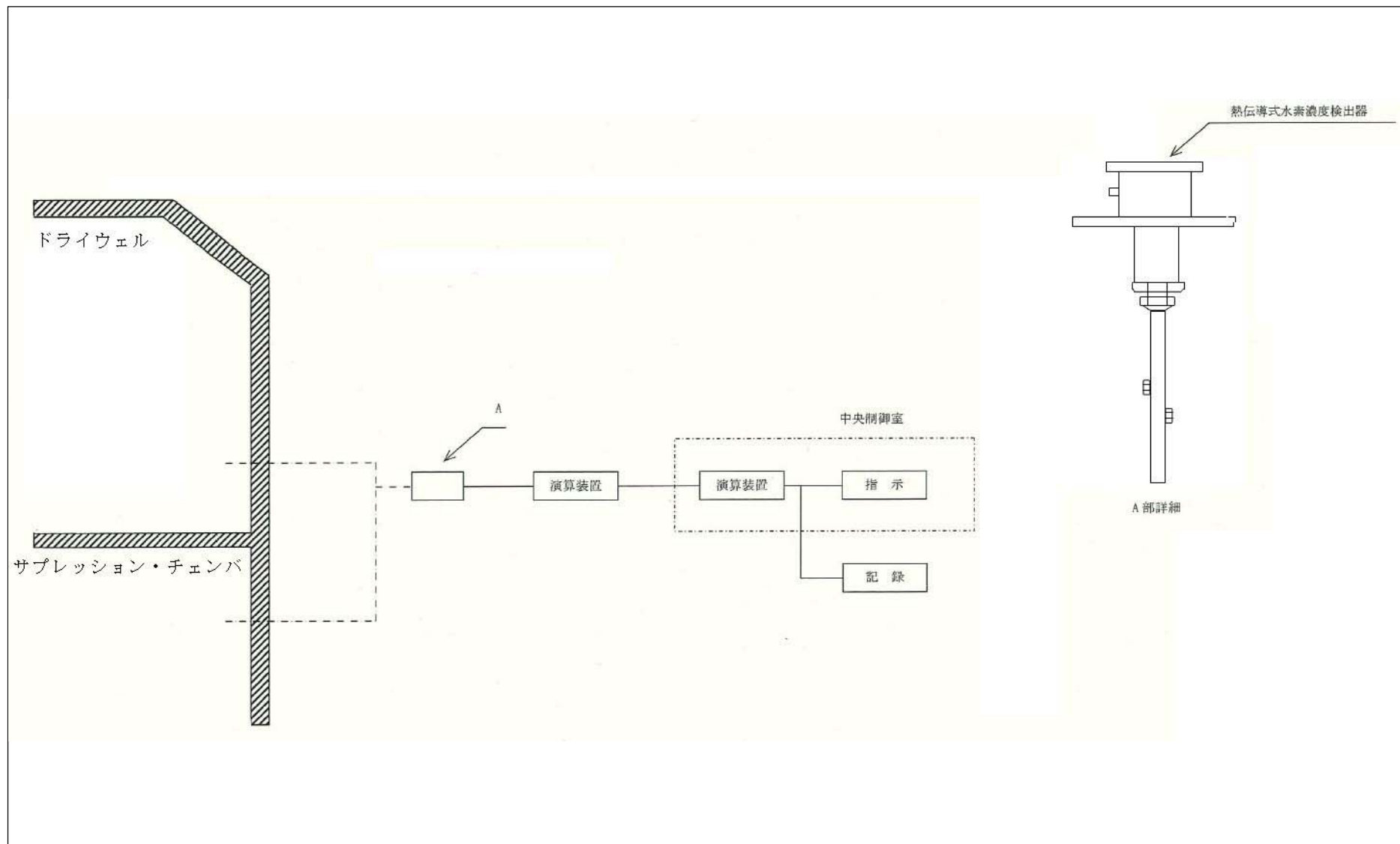

図 11 検出器の構造図 (サプレッション・プール水位)

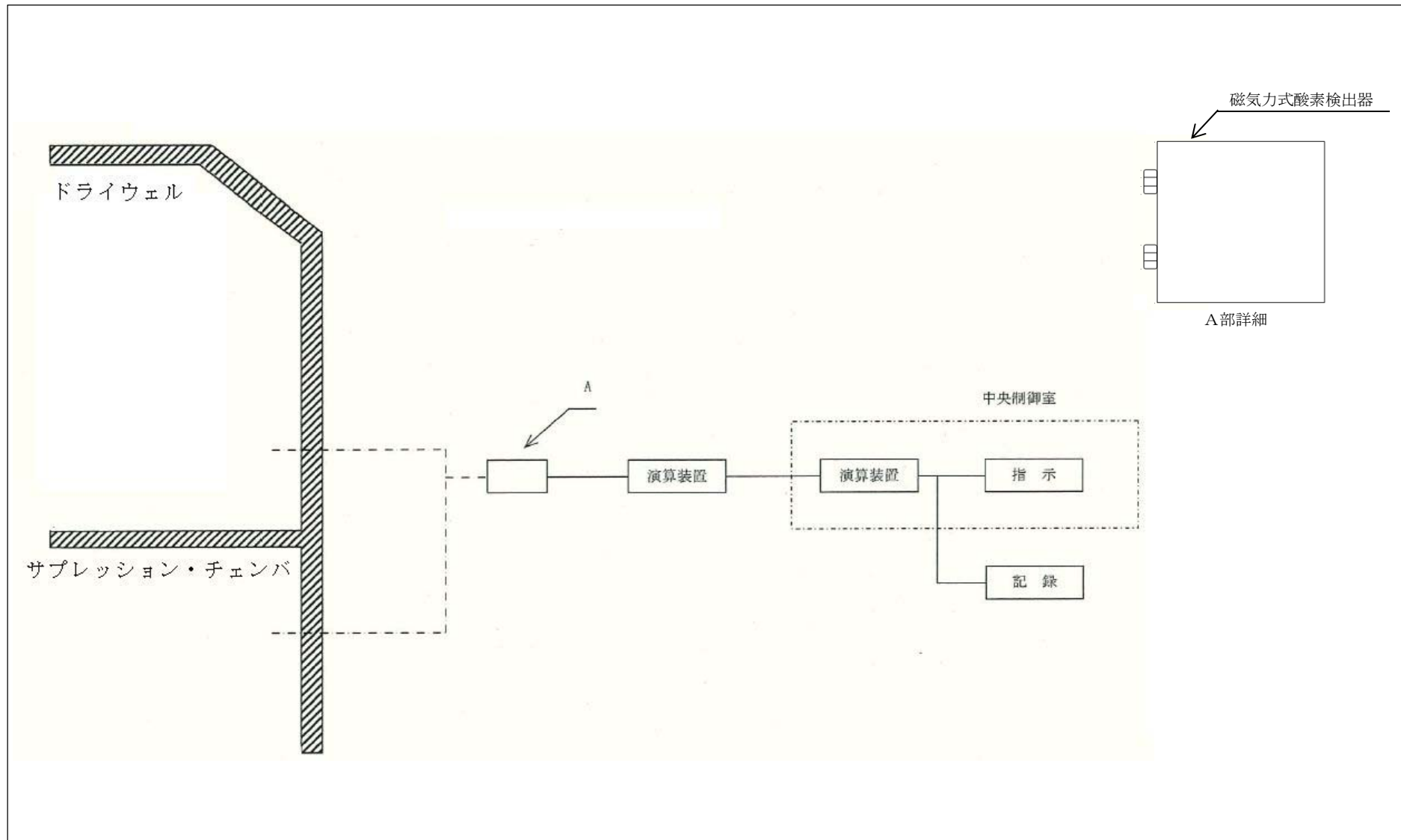

図 12 配置図(1/5)

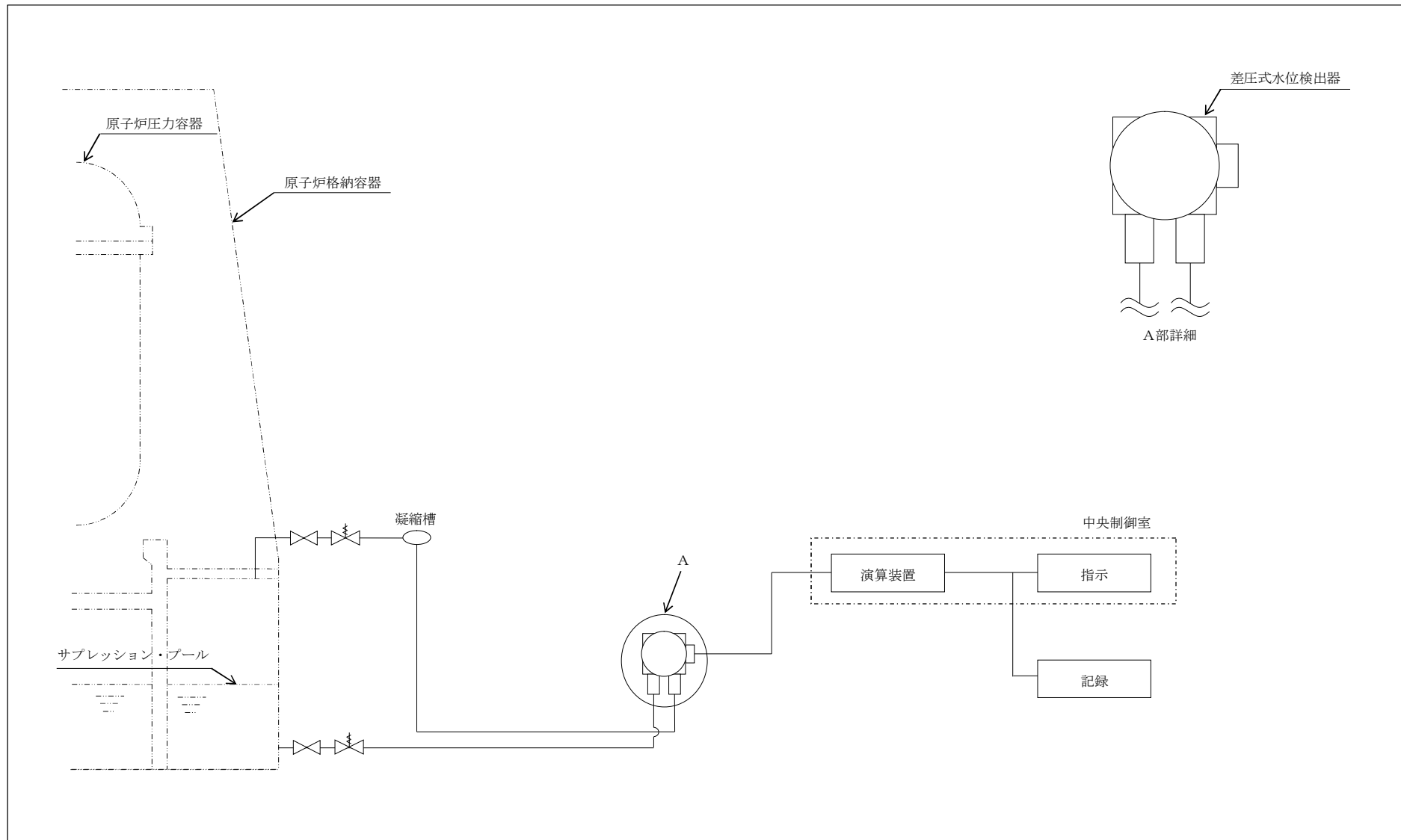

図 13 配置図(2/5)

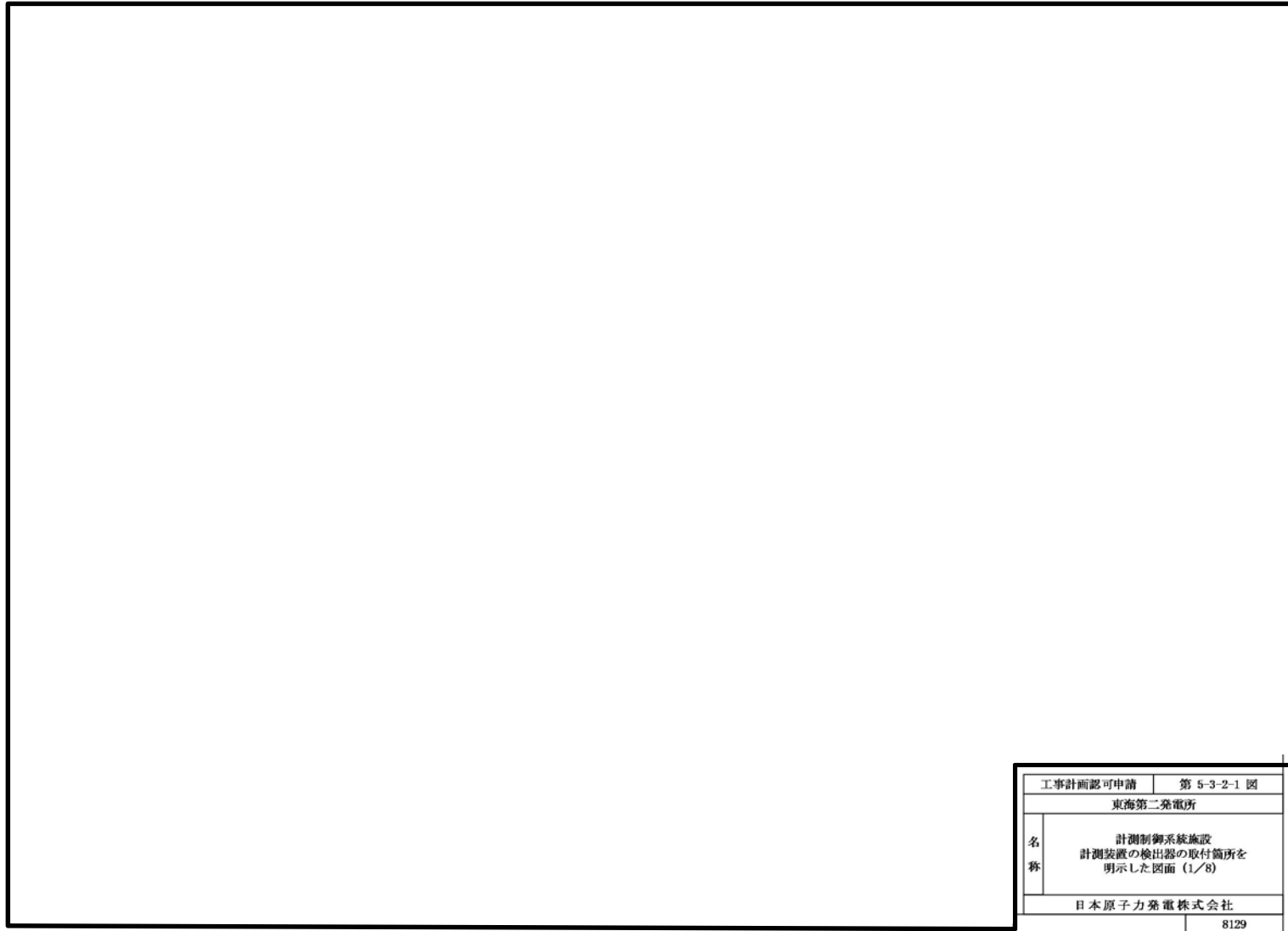

図 14 配置図(3/5)

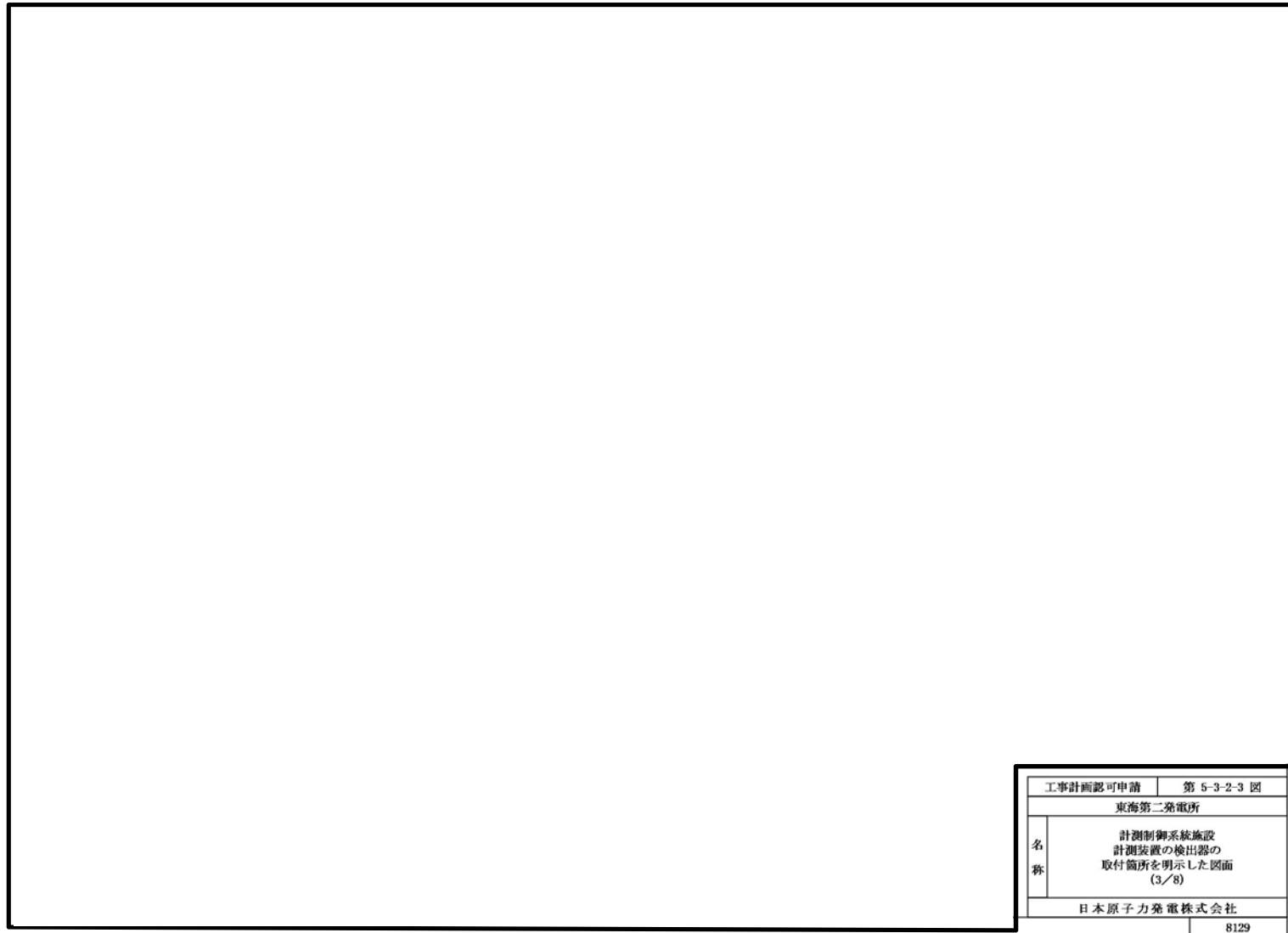

図 15 配置図(4/5)

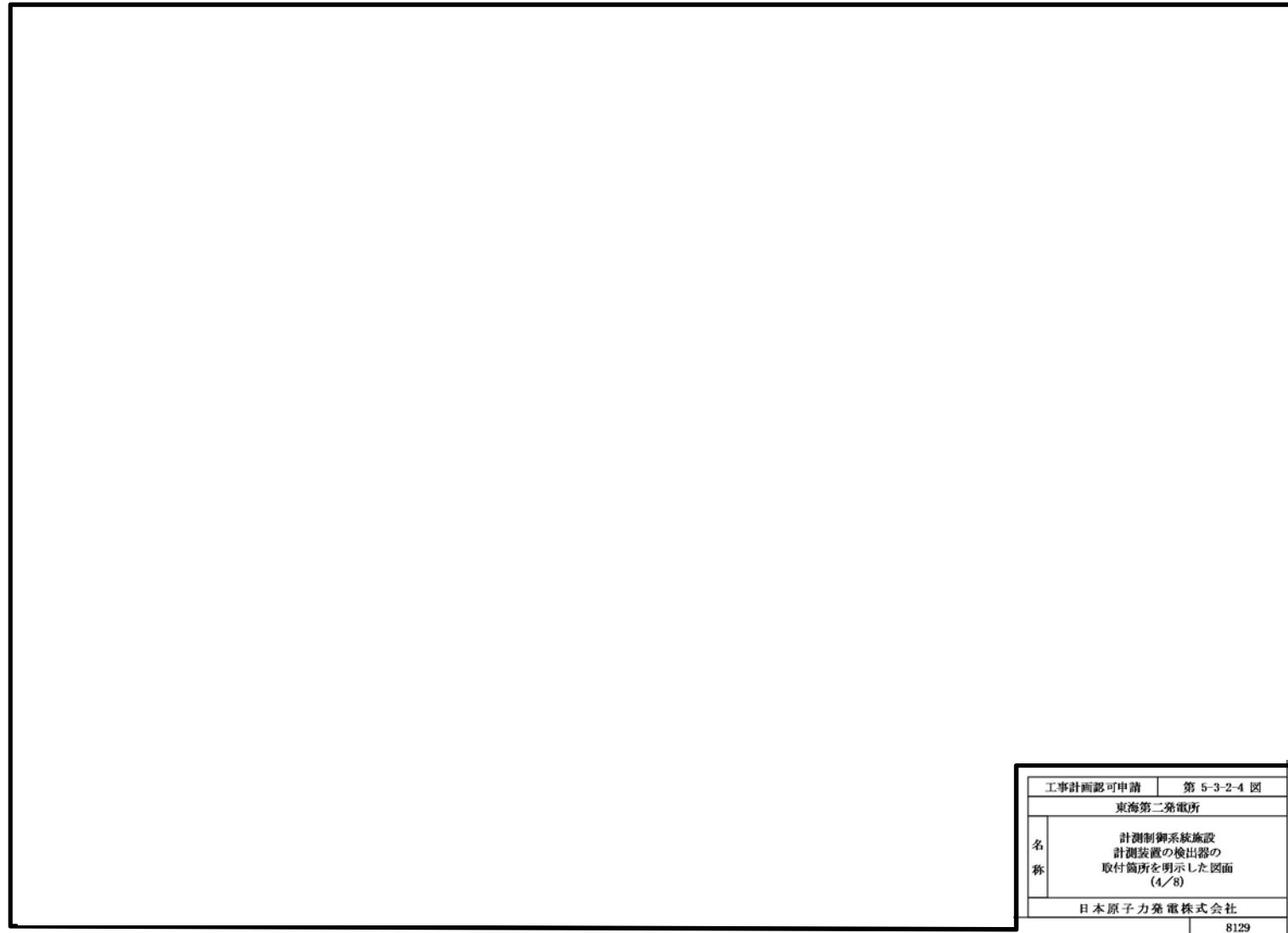

図 16 配置図(5/5)

ドライウエル雰囲気温度及び格納容器下部水位の耐放射線性について

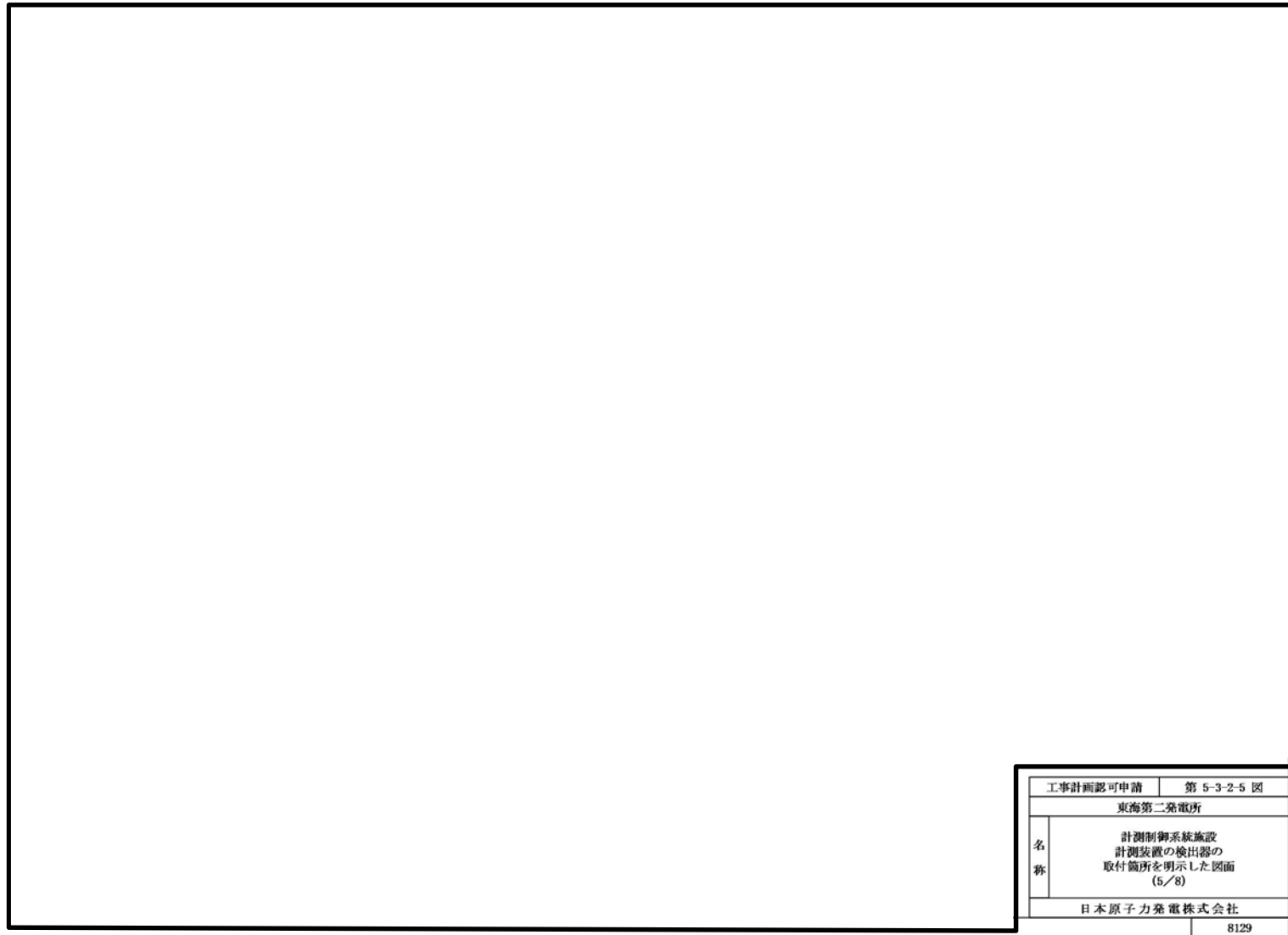
格納容器破損防止対策の有効性評価におけるドライウエル雰囲気温度及び格納容器下部水位の耐放射線性の日数については、以下に示すとおりである。

- ドライウエル雰囲気温度，格納容器下部水位
機能を期待できる日数としては，約 日程度と算出している。

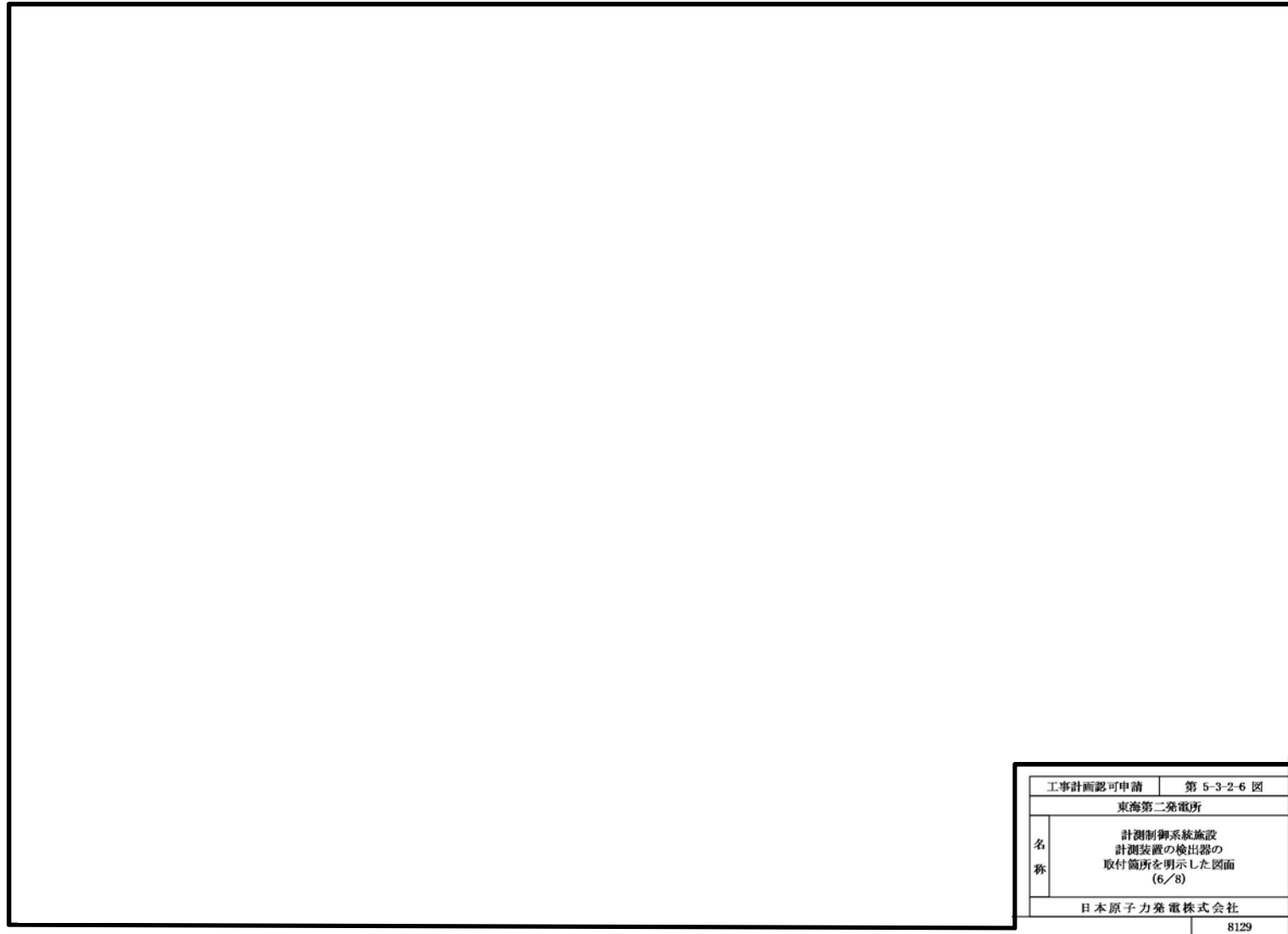
▼算出根拠

$$(\text{①} \text{ kGy} - \text{②} 88 \text{ kGy} - \text{③} 640 \text{ kGy}) \div \text{④} 31.2 \text{ kGy/日} + 7 \text{ 日} = \text{ 日}$$

- ①環境認定試験により健全性を確認した集積線量： kGy
 ②通常運転中の 40 年間の積算線量：88 kGy
 ③重大事故等発生から 7 日間の集積線量：640 kGy（格納容器破損防止対策の有効性評価の各評価事故シーケンスを包絡した集積線量）
 ④7 日時点の線量率から算出した 1 日当たりの集積線量（解析値）：31.2 kGy/日
 注：なお，8 日以降は減衰しないものと保守的に仮定している。

原子炉建屋原子炉棟内の伝送器の耐放射線性及び事故時の雰囲気線量率について

原子炉格納容器外において事故後の放射線量が大きくなる場所として原子炉建屋原子炉棟内が考えられ、ここにはドライウェル雰囲気温度及び格納容器下部水位の代替パラメータであるドライウェル圧力、低圧代替注水系格納容器下部注水流量等の伝送器*1が設置されている。

これに対して、格納容器破損防止対策の有効性評価結果に基づき、事故後 100 日までの原子炉建屋原子炉棟内の線量率を評価し、上記伝送器の健全性に期待できる期間内に、設備の取替えが可能となる程度まで線量率が低下することを確認している。その内容は以下のとおり。

注記*1: 原子炉建屋原子炉棟内の関連設備のうち放射線影響を受けやすい設備として、伝送器を評価対象に選定

○線量率評価の結果、事故後 100 日時点までの原子炉建屋原子炉棟内の集積線量は、約 220 Gy である。一方、ドライウェル圧力、低圧代替注水系格納容器下部注水流量等の伝送器は、環境認定試験により Gy の集積線量にて健全性を確認していることから、事故後 100 日以上の健全性維持に期待できる。

○事故後 100 日時点での原子炉建屋原子炉棟内の線量率は、約 であり、設備の取替え作業が可能である。

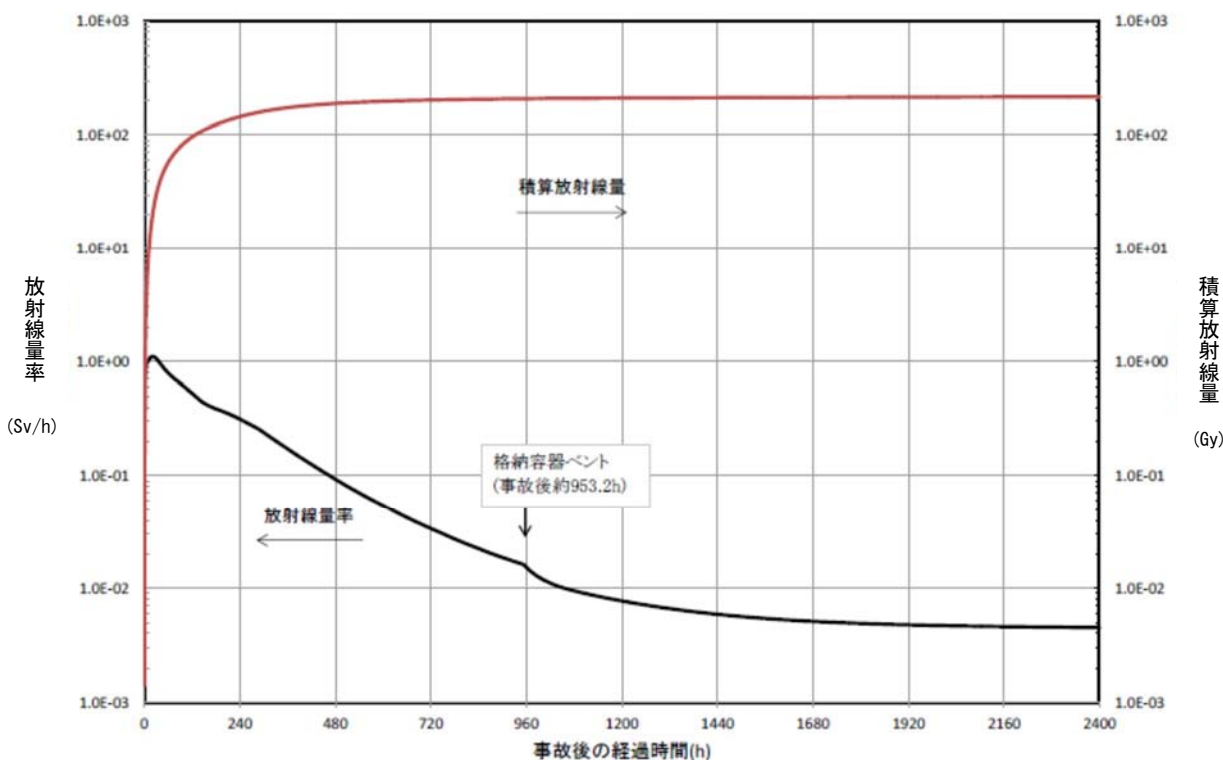

原子炉建屋原子炉棟オペレーションフロアにおける事故後の放射線量率及び積算放射線量

事故後 8 日以降に期待する機能の整理

格納容器破損防止対策の有効性評価にて機能に期待している設備のうち、事故後 8 日以降においても使用が想定される設備を以下に整理する。

格納容器破損防止対策	対応操作	設備・計器
代替循環冷却系による原子炉注水並びに格納容器減圧及び除熱	<ul style="list-style-type: none"> 原子炉への注水 格納容器（ドライウエル）へのスプレイ 	<ul style="list-style-type: none"> 代替循環冷却系ポンプ サブプレッション・チェンバ 代替循環冷却系原子炉注水流量 代替循環冷却系格納容器スプレイ流量 原子炉水位（SA燃料域，SA広帯域） ドライウエル圧力 サブプレッション・チェンバ圧力 ドライウエル雰囲気温度
緊急用海水系による冷却水（海水）の確保	<ul style="list-style-type: none"> 代替循環冷却系への冷却水（海水）の供給 	<ul style="list-style-type: none"> 緊急用海水系ポンプ 緊急用海水系流量（残留熱除去系熱交換器）
低圧代替注水系（常設）による原子炉注水	<ul style="list-style-type: none"> 原子炉への崩壊熱相当の注水（代替循環冷却系が使用できない場合） 	<ul style="list-style-type: none"> 常設低圧代替注水系ポンプ 代替淡水貯槽 低圧代替注水系原子炉注水流量 原子炉水位（SA燃料域，SA広帯域）
格納容器圧力逃がし装置による格納容器減圧及び除熱	<ul style="list-style-type: none"> 格納容器内酸素濃度 4.0vol% 到達時又はサブプレッション・プール通常運転水位+6.5m 到達時の格納容器ベント開始 	<ul style="list-style-type: none"> 格納容器圧力逃がし装置 格納容器内酸素濃度（SA） サブプレッション・プール水位 ドライウエル圧力 サブプレッション・チェンバ圧力 フィルタ装置出口放射線モニタ（高レンジ・低レンジ）
可搬型窒素供給装置による格納容器内への窒素注入	<ul style="list-style-type: none"> 格納容器内酸素濃度 4.0vol% 到達時の窒素注入開始 格納容器圧力 310kPa[gage]到達時の窒素注入停止 	<ul style="list-style-type: none"> 可搬型窒素供給装置 格納容器内酸素濃度（SA） ドライウエル圧力 サブプレッション・チェンバ圧力
格納容器下部注水系（常設）によるペDESTAL（ドライウエル部）注水* ¹	<ul style="list-style-type: none"> 格納容器下部水位 2.25m*²到達時のペDESTAL（ドライウエル部）注水開始 格納容器下部水位 2.75m*²到達時のペDESTAL（ドライウエル部）注水停止 	<ul style="list-style-type: none"> 常設低圧代替注水系ポンプ 代替淡水貯槽 コリウムシールド 低圧代替注水系格納容器下部注水流量 格納容器下部水位

注記*1：評価の前提として重大事故等対処設備を含む全ての原子炉注水を考慮していないことや原子炉圧力容器破損と地震動が重畳する頻度が十分小さいことから、事故後の荷重の組合せ評価においては原子炉圧力容器が破損する事故シナリオを考慮していないが、格納容器破損防止対策の有効性評価に対する成立性を確認する観点から、ここでは考慮対象とする。

*2：溶融炉心少量落下時は、0.5m 到達で注水開始，0.95m 到達で注水停止